

Rivista Diocesana Torinese

Periodico Ufficiale per gli Atti dell'Arcivescovo e della Curia

ATTI ARCIVESCOVILI

**Ringraziamento - Ostensione della Santa Sindone -
Per la Giornata Universitaria - Termine della dispensa
dal digiuno e dall'astinenza.**

Venerabili Fratelli e Figli diletteissimi,

Ho ancora l'animo ripieno delle soavi emozioni passate la scorsa Domenica in occasione del mio ingresso in Diocesi. L'accoglienza non poteva essere più entusiastica. Dai nostri Augusti Principi, alle Autorità tutte, al Clero, alle Associazioni Cattoliche e Fasciste, al popolo è stata una gara per testimoniare all'Arcivescovo tutta la propria devozione. Ho compreso di essere circondato da figli che attendevano il padre. Ho già espresso nel primo saluto dato in S. Giovanni tutta la mia gratitudine, ma sento il bisogno di ripetere il mio grazie ai molti del Clero e del popolo che non hanno potuto raccogliersi Domenica in Duomo o almeno sulla piazza. Chiedo venia in pari tempo se ancora non mi è stato possibile rispondere a quanti mi hanno inviato telegrammi o scritti di omaggio e di augurio. Le visite continue di queste prime giornate hanno assorbito completamente la mia attività.

* * *

Nel mio primo discorso in S. Giovanni la Domenica 8 c., ho annunziato la benigna concessione di S. Maestà il nostro amato Sovrano di esporre prossimamente la preziosa reliquia della S. Sindone. La notizia è stata da tutti appresa col più grande giubilo. Posso ora comunicare che la S. Reliquia rimarrà esposta dal 3 al 24 pr. Maggio, nel qual periodo si succederanno i pellegrinaggi. Mi riservo di comunicare prossimamente la costituzione del Comitato e il programma delle feste che si svolgeranno. Intanto si procuri dai R.di Parroci di preparare convenientemente le popolazioni a venerare con vero spirito di devozione la preziosa Reliquia, che Torino ha il privilegio di poter conservare.

* * *

Raccomando ai Rev. Parroci ed ai Membri tutti delle nostre Associazioni Cattoliche la Giornata per la nostra Università del S. Cuore.

Anche negli attuali momenti di disagio economico non deve mancare il nostro contributo, perchè l'Università non solo possa vivere, ma sia messa in condizione di sviluppare sempre più la propria attività. Gli splendidi risultati già ottenuti nei passati anni devono essere per noi uno stimolo a perseverare nei nostri propositi, sicuri che il denaro da noi dato è ben impiegato a formare dei professionisti, che all'alta coltura uniscano una coscienza profondamente religiosa.

* * *

Date le circostanze particolari della stagione Mons. Vicario Capitolare aveva concesso la dispensa dalla legge del digiuno e dell'astinenza. Essendo ora quasi scomparsa la influenza che serpeggiava in città e diocesi, dispongo che incominciando da Lunedì 23 c. m., la legge del digiuno e dell'astinenza abbia a ritornare nel suo pieno vigore. Prego quindi i R.mi Parroci e Rettori di Chiesa a comunicare ai fedeli in tutte le Messe della prossima Domenica di Passione, questa mia disposizione, onde possa essere da tutti osservata.

* * *

L'assottigliarsi continuo delle file del nostro Clero per la lamentata crisi di vocazioni, che ancora si farà sentire per diversi anni, rende difficile il poter provvedere a tutte le richieste dei R.di Parroci. Proibisco quindi ai R.mi Sacerdoti di iniziare pratiche per assumere uffici fuori diocesi senza il mio preventivo consenso.

Nel raccomandarmi alle vostre preghiere, di gran cuore vi benedico.

Torino, 15 Marzo 1931.

* MAURILIO, *Arcivescovo*.

Diario di S. E. l'Arcivescovo

SABATO 7 — Alle ore 15,30 riunitosi il Ven. Capitolo Metropolitano, si dà lettura della Bolla Pontificia per la presa di possesso, secondo il disposto del Can. 334 § 3° del Diritto Canonico, e per la nomina del Delegato Arcivescovile nella persona del Can. Cocco e del Delegato pei Monasteri nella persona del Can. Paleari.

DOMENICA 8 — Alle ore 7 S. E. l'Arcivescovo celebra la Messa ad Arona, sua Città natale, e dà il commiato ai suoi concittadini.

Alle ore 9 giungono ad Arona il Rappresentante della città di Torino, del Ven. Capitolo Metropolitano, dell'Azione Cattolica per porgere a Sua Ecc. il primo saluto ed omaggio dei nuovi Suoi figli.

Alle ore 10,30 S. E. parte da Arona e accompagnato da tutte le Autorità si dirige verso Torino, fermandosi prima a Brandizzo dove indossa la Mozzetta e rivolge la Sua parola paterna ai Fucini che vollero riservato a sè l'onore d'inginocchiarsi pei primi a ricevere la Sua pastorale benedizione. Entrato nella Chiesa Parrocchiale imparte a tutti la trina Benedizione col SS. Sacramento.

Alle ore 14,30, dopo breve sosta a Settimo e a S. Mauro Torinese, giunge a Torino ossequiato dalle autorità civili ed ecclesiastiche.

Alle ore 16 S. E. l'Arcivescovo fa l'ingresso solenne nella Cattedrale presenti le LL. AA. RR. il Principe e la Principessa di Piemonte, il Duca di Bergamo, la Principessa Maria Adelaide la Duchessa di Pistoia, e tutte le Autorità ecclesiastiche, civili e militari.

Dopo il benvenuto del Capitolo detto dal Rever.mo Can. Teologo, S. E. sale sul pulpito e risponde presentando il programma del suo Pastorale Ministero nel saluto di Gesù agli Apostoli: Pax vobis, e nel canto degli Angeli a Betlemme: *Gloria in excelsis Deo et in terra pax hominibus bonae voluntatis*.

Giornata indimenticabile quella dell'8 Marzo! Sotto un bel cielo rasserenatosi come d'incanto all'arrivo dell'Arcivescovo, il novello Pastore passa fra due ali fitte di popolo che scoppia ripetutamente in applausi, e distribuisce benedizioni e sorrisi ai suoi Diletti Figli che si protendono e si alzano in un fluttuare di teste, quasi a contendersi l'onore di uno sguardo paterno, e scambiare i loro auguri di lungo, prospero, fruttuoso ministero: *Ad multos annos Dominus conservet Eum...*

LUNEDÌ 9 — Alle ore 7 S. E. va a celebrare al Santuario della Consolata, ricevuto solennemente alla porta della Chiesa dai Superiori e Convittori.

Alle ore 18 riceve in particolare udienza il Ven. Capitolo Metropolitano.

MARTEDÌ 10 — Ore 6,40 Messa nel Seminario Teologico di Torino seguita da Accademia e dagli esami agli Ordinandi.

Alle ore 10,30 S. E. visita le LL. AA. RR. il Principe del Piemonte e la Casa Ducale di Genova.

Alle ore 15,30 S. A. R. il Duca di Bergamo restituisce la visita a nome di S. A. R. il Duca di Genova.

MERCOLEDÌ 11 — Messa alla Piccola Casa della Divina Provvidenza.

Alle ore 11,15 visita di S. E. Casoli, primo Presidente Corte d'Appello col Procuratore Generale.

Alle ore 15 visita al Podestà.

Alle ore 18,30 S. Ecc. riceve per gli omaggi la Giunta Diocesana.

GIOVEDÌ 12 — Messa all'Oratorio S. Francesco di Sales in Valdocco. Dopo la Messa S. E. riceve gli ossequi del Capitolo Salesiano con il Superiore D. Rinaldi, mentre gli allievi si allineano nel cortile e improvvisano un'accademia musico-letteraria.

Alle ore 11 riceve la visita di Mons. Matteo Filippello, Vescovo d'Ivrea.

Alle ore 15,30 restituisce la visita a S. E. Casoli e alla Procura Generale.

Ore 16 visita al Generale Comandante d'Armata.

Ore 16,30 riceve la visita del Gen. Comm. Mastromattei, Segretario Federale e del Prof. Pivano, Rettore dell'Università.

VENERDÌ 13 — Alle ore 11 riceve il Collegio Teologico della Città.

Ore 11,30 S. E. il Gen. Ferrero, Comandante d'Armata restituisce la visita.

Alle ore 15 S. E. restituisce la visita al Prof. Pivano, Rettore della Università e al Comm. Gen. Mastromattei.

SABATO 14 — Alle ore 9,30 riceve la visita di S. E. Mons. Spandre, Vescovo di Asti.

Alle ore 11 riceve il Collegio dei Parroci.

Alle ore 15,30 si reca privatamente al Santuario della Consolata per l'adorazione.

Alle ore 16 presiede a S. Salvario l'adunanza annuale delle Confe-
renze di San Vincenzo. Alla precisa e nitida relazione del Signor Bona
assistevano le Dame e le Damine che gremivano la Chiesa ed ebbero la
fortuna di udire la parola chiara e pratica dell'Arcivescovo, il quale, con-
gratulandosi dell'opera compiuta, invitava ad intensificare le visite ai po-
veri in questo periodo di crisi prolungata. Seguì la Benedizione col SS.

Alle ore 18,30 i Fucini e le Fucine empirono la Sala del Trono per
porgere a S. E. in forma ufficiale il loro omaggio di devozione ardente e
filiale.

Alle ore 19 anche i soldati del Convegno Bianchetta furono ricevuti
in particolare udienza.

DOMENICA 15 — Alle ore 8,30 Messa a S. Domenico ai Fucini e alle
Fucine per la festa di S. Tommaso.

AVVISO — Sua Ecc. l'Arcivescovo riceve tutti i giorni dalle ore 9,30
alle 12, eccettuato il venerdì. Nel pomeriggio non riceve.

ATTI DELLA CURIA ARCIVESCOVILE

E COMUNICATI DIOCESANI

Concorso Parrocchiale

Si preavvisa che nei giorni di martedì 14 e mercoledì 15 del prossimo
Aprile (come verrà a suo tempo pubblicato con appositi editti) avrà luogo
presso la nostra Curia Arcivescovile il pubblico concorso dalle ore 8 alle
12 e dalle 14 alle 18 alle seguenti Parrocchie vacanti, poste secondo l'or-
dine dell'avvenuta vacanza: Crocetta in Torino (17 dicembre 1929); Balan-
gero (28 giugno 1930); S. Stefano in Villafranca Piemonte (29 agosto 1930);
Avuglione (27 ottobre 1930); S. Francesco d'Assisi in Piossasco (13 no-
vembre 1930); Forno Alpi Graie (20 novembre 1930); Moriondo Torinese
(5 gennaio 1931); Grange di Nole (16 gennaio 1931); S. Maria della Pieve
in Savigliano (26 gennaio 1931); S. Vito, Modesto e Crescenzia in Pios-
sasco (3 marzo 1931).

Il tempo utile ai candidati per presentare alla Cancelleria Arcivesco-
vile la loro domanda, debitamente corredata, scade alle ore 16 del giorno 11
detto mese ed alle ore 8 del 14 si darà inizio ai lavori del concorso, cui tutti
gli ammessi dovranno trovarsi presenti.

Si rammenta che, per uniformità nella compilazione della domanda,
sono a disposizione degli interessati presso la Nostra Cancelleria oppor-
tuni moduli, che dovranno essere completati da ogni singolo candidato.

Nomine

FILIPPA Teol. MICHELE, nominato Vicario Economo della vacante Par-
rocchia di San Vito in Piossasco.

IBERTIS P. ENRICO O. P., nominato Rettore della Chiesa di S. Dome-
nico in Torino.

FACCIOTTO Avv. Teol. MATTEO nominato Vicario Economo della Par-
rocchia di Balangero.

IMBERTI Teol. GIOVANNI BATTISTA, Direttore spirituale del Collegio
S. Giuseppe, nominato Vice Rettore del Santuario-Basilica della Con-
solata.

Necrologio

ZEPPEGNO D. GABRIELE, Capp. Borgata Sacchero, morto il 18 febbraio 1931 all'età di anni 73.

GALLO D. GIOVANNI, Can. on. di Carmagnola morto il 18 febbraio 1931 all'età di anni 62.

BOTTALO Mons. EDOARDO, Vicario di S. Vito in Piossasco, morto il 3 marzo 1931, all'età di anni 79.

MINELLI Sac. Teol. MAURIZIO, Cappellano Ospedale Oftalmico, morto il 6 marzo 1931, all'età di anni 42.

Avviso ai sacerdoti ordinati nell'ultimo triennio

Dalla Domenica sera 26 Aprile al sabato mattino successivo nella Cappella interna del Convitto Ecclesiastico della Consolata avrà luogo il solito corso di esercizi spirituali per i sacerdoti del Convitto.

A tale corso di esercizi devono pure prendere parte tutti i sacerdoti dell'Archidiocesi ordinati negli anni 1928, 1929, 1930, i quali, a tenore dell'art. 35 del Concilio Plenario Ped., sono obbligati nel primo triennio di loro ordinazione a fare ogni anno i santi esercizi.

Onde prendere le disposizioni del caso si invitano gli esercitanti a dare del loro intervento avviso al Rettore del Convitto almeno 8 giorni prima.

Disposizioni relative ai balli

Parroci e Rettori di Chiese si sono già rivolti a questa Curia per conoscere quali sono le intenzioni del nuovo Arcivescovo in merito alle disposizioni emanate riguardo i balli.

Per evitare inutili richieste si fa noto che S. Ecc. Rev.ma ha dichiarato formalmente essere sua intenzione che le disposizioni emanate dall'Episcopato Piemontese circa ai balli (disposizioni che vengono qui letteralmente trascritte) siano in tutto il territorio della Diocesi rigorosamente osservate.

« E' vietata la processione e qualunque solennità esteriore nei giorni « di sagra o di festività nelle Chiese Parrocchiali qualora nei confini della « Parrocchia siano impiantati od aperti pubblici balli.

« Per ballo pubblico si intende anche quel ballo che, tenuto in luoghi « privati, sia notificato per mezzo di pubblico avviso o di cui siano esposte « le insegne.

« Nelle stesse circostanze è vietata qualunque solennità anche nell'interno del luogo sacro, qualora si trattasse di Chiese diverse dalla Parrocchiale e di Oratorii, specialmente rurali ».

ATTI DELLA SANTA SEDE

SACRA CONGREGAZIONE DEL CONCILIO

Circa il riparto dei frutti intercalari dei benefici

(« A.A.S. », XXIII, p. 22).

ROMANA ET ALIARUM. — Cum nonnulli Episcopi Italiae ab hac Sacra Congregatione Concilii quaesierint, quatenus norma servanda sit in Italia, post Concordatum Lateranense (art. 26 § 1), in redditibus anni promiscui inter beneficiarium successorem et antecessorem eiusve heredes distribuendis, de quibus in canone 1480 Codicis iuris canonici, res proposita est resolvenda in plenario Em.orum Patrum eiusdem Sacrae Congregationis conventu die 15 Novembris 1930 sub dubio:

« An reditus intercalares sive civiles sive naturales distribuendi sint in Italia iuxta annum solarem seu civilem ».

Porro iidem E.mi Patres ad dubium propositum respondendum censuerunt: *Affirmative*.

Hanc autem resolutionem S.mus Dominus Pius Pp. XI in Audientia die 17 insequentis, infrascripto Secretario concessa, approbare et confirmare dignatus est.

Datum Romae, ex Secretaria huius Sacrae Congregationis, die 20 novembris 1930.

L. ✱ S.

I. Bruno, *Secretarius*.

I. Card. SERAFINI, *Praefectus*.

ANNOTAZIONE

Nel Concordato lateranense, pel riparto dei frutti beneficiati, non solo civili, ma anche naturali è stata adottata la norma di commensurarli all'effettivo tempo dell'ufficio prestato, secondo l'anno solare o civile: così per esempio se il beneficiato viene trasferito a altro beneficio nel mese di aprile, non godrà i frutti naturali del beneficio che lascia se non fino ad aprile, e così pure i suoi eredi, nel caso che muoia, senza aspettare che si compia o no il raccolto o la decima. Invece in molte regioni d'Italia, specie settentrionali, vigeva almeno presso le Curie diocesane, pei frutti naturali la prevalente considerazione dell'anno agricolo, che in genere terminava dopo la vendemmia: e gli eredi, nel caso anzidetto godevano anche della loro quota di frutti maturati dopo aprile. Si obbediva in ciò evidentemente al concetto equitativo che chi semina deve mietere: « vos non laborastis et in aliorum labores intrastis ». Ma, come più volte avemmo occasione di rilevare, purchè la norma sia uguale per tutti, l'equità resta sempre salva: chi oggi guadagna domani può perdere, e viceversa, compensandosi sempre lucri con perdite. A parte ciò la speditezza del computo, la utilità di evitare interminabili contestazioni con norme precise, l'opportunità di seguire lo stesso criterio nei frutti civili e nei naturali, hanno ormai suggerito la presente decisione, il cui significato e valore d'attualità non sfuggirà certo ad alcuno.

SACRA PENITENZIERIA APOSTOLICA

Indulgenza per una invocazione alla B. V. M.

(« A.A.S., XXIII, pag. 29).

RESCRITTO. — S.mus D. N. Pius Div. Prov. Papa XI, in Audientia infrascripto Cardinali Poenitentiario Maiori impertita, christifidelibus saltem corde contrito recitantibus invocationem ad beatam Mariam Virginem: *Regina Apostolorum, ora pro nobis*, indulgentiam trecentorum dierum benigne concedere dignatus est. Praesenti in perpetuum valituro absque ulla Brevis expeditione. Contrariis quibuscumque non obstantibus.

Datum Romae, e Sacra Poenitentiaria, die 20 Novembris 1930.

L. Card. LAURI, *Poenitentiarius Maior*.

L. ✱ S.

I. Teodori, *S. P. Secretarius*.

PONTIFICIA COMMISSIONE
PER L'INTERPRETAZIONE AUTENTICA DEL CODICE

Risoluzione di plenaria

(« A.A.S. », XXIII, pag. 31).

E.mi Patres Pontificiae Commissionis ad Codicis canones authenticè interpretandos, propositis in plenario coetu quae sequuntur dubiis, responderi mandarunt ut infra ad singula:

I. *De concessione indulgentiarum.* — D. An. verba « in suae iurisdictionis locis » da quibus in canone 349 § 2, n. 2, ita intelligenda sint ut Episcopi indulgentias concedere prohibeantur religiosis exemptis vel in eorum ecclesiis.

R. *Negative* (1).

II. *De legitimatione prolis.* — D. An. vi cancnis 1116 per subsequens parentum matrimonium legitima efficiatur proles, ab eisdem genita detentis impedimento aetatis vel disparitatis cultus, quod cessaverit tempore initi matrimonii.

R. *Negative* (2).

Datum ex Civitate Vaticana, die 6 mensis Decembris anno 1930.

P. Card. GASPARRI, *Praeses.*

L. ✱ S.

I. Bruno, *Secretarius.*

(1) Per due manifeste ragioni: 1^o che esenzione non è estraterritorialità; 2^o che il privilegio non deve *nuocere* al privilegiato.

(2) « Ubi lex non distinguit, nec nos distinguere debemus ». Nel can. 1116 è detto che la prole naturale viene legittimata dal susseguente matrimonio, purchè nel tempo in cui fu generata non esistesse impedimento dirimente: non si distingue fra dispensabili o *cessanti pel fatto stesso*, come sono l'età o la mancanza di battesimo (poi ricevuto). Il caso della *sanatio in radice*, che contiene una specie di *rescriptum Principis* (c. 1139), non può estendersi al semplice *matrimonium subsequens*. Se invece l'impedimento d'età o disparità di culto esisteva nei nove mesi precedenti la nascita, e cessò prima della *nascita*, la legittimità consegue, dicendosi « genita », non « concepta ».

UFFICIO AMMINISTRATIVO DIOCESANO

Comunicati

Si richiama l'attenzione dei RR. Parroci sulla disposizione dell'art. 45 della Circolare della S. Congregazione del Concilio 20 giugno 1929, che riferiamo testualmente: « § 1 - A norma del canone 1525 paragrafo 1, i beneficiati, rettori ed amministratori, entro il mese di marzo di ogni anno, dovranno presentare alla propria Curia diocesana il rendiconto della loro amministrazione beneficiaria ed ecclesiastica, compreso l'adempimento dei legati di culto, per la necessaria revisione ed approvazione, salvo quanto è disposto al 2 dello stesso canone.

« § 2 - In tale occasione rimetteranno anche alla medesima Curia l'elenco delle variazioni aggiunte, durante l'anno precedente, nel loro inventario e registro di cui all'art. 43, n. 2 e 3 ».

A questo scopo si è provveduto a mandare ad ogni Parroco un modulo riservato, affinchè sia debitamente riempito e firmato e rinviato all'Ufficio Amm. Diocesano non oltre il 20 aprile p. v. il conto richiesto si riferisce all'anno 1930. Anche a questo riguardo si ricorda quanto è prescritto dall'art. 12 della Circolare e dal Canone 1522 del Codice canonico, che cioè le risposte debbono essere date con verità e precisione.

Inoltre i RR. Parroci avranno cura di unire al conto consuntivo per l'anno 1930 il certificato catastale dal quale risultino descritti la casa canonica, eventualmente altri fabbricati e tutti i beni rustici di ogni beneficio. Per ottenere tale certificato dovranno rivolgersi all'Ufficio catasto dal quale dipendono e presentare al medesimo un foglio di carta bollata da 7 lire.

I RR. Vicari Foranei dovranno procurare che il presente ordine sia pure eseguito da tutti i Rettori di chiese e dagli amministratori di enti di culto che da loro dipendono.

Chi non ha ricevuto il modulo, può domandarne copia all'Ufficio Amministrativo Diocesano in Via dell'Arcivescovado 12.

Ciascuno tenga nell'archivio del proprio beneficio una copia identica del rendiconto annuale; chiunque sia tenuto a presentare il detto rendiconto, può richiedere copia del modulo, che sarà rilasciato al prezzo di L. 0,60.

Esiste pure un modulo abbreviato per gli enti che hanno un'amministrazione limitata a poche voci e viene rilasciato a chi ne fa domanda al prezzo di L. 0,25.

Avvertenza

Chiese di enti soppressi e fabbricati annessi

E' assolutamente urgente inoltrare domanda per il riconoscimento della personalità giuridica delle chiese appartenenti a qualcuno degli enti ecclesiastici soppressi, come pure per il rilascio da parte dei Comuni e delle Provincie di una parte dei fabbricati dei conventi soppressi, per essere destinata a rettoria della chiesa annessa.

Per schiarimenti rivolgersi al Tecl. Avv. Mario Lenci.

Consiglio Diocesano dell'Unione Missionaria del Clero in Italia per le Opere Missionarie Pontificie della Propagazione della Fede, della S. Infanzia e di S. Pietro Apostolo per il Clero Indigeno.

La Commissione Missionaria ha designato i seguenti premi, divisi in tre categorie: 1^a) a quelle Parrocchie, che diedero una somma maggiore a favore delle tre Opere; 2^a) a quelle Parrocchie che diedero una maggior somma proporzionale alla popolazione; 3^a) ai Circoli, che versarono maggiori offerte.

1^a CATEGORIA - PREMI ASSOLUTI

- 1^o) — Parrocchia S. Secondo - Torino — Breviario, 4 volumi, dono del Rev.mo Monsignor B. Giuganino;
- 2^o) — Parrocchia di Cavcur — Servizio posate argento dorato, dono del Rev.do Monsignor A. Negro;

- 3^a) — Parrocchia S. Giovanni - Racconigi — Messale Romano, dono del Rev. Can. Francesco Imberti;
- 4^a) — Parrocchia Metropolitana — Todesco: Storia della Chiesa, dono del Rev. Monsignor B. Giuganino;
- 5^a) — Parrocchia Ss. Michele e Pietro - Cavallermaggiore — Oleografia artistica con cornice intagliata e dorata, dono della Ditta Tappi.
- 6^a) — Parrocchia S. Giovanni - Ciriè — Servizio posate alpaca, dono del Rev. Monsignor G. Bonada.
- 7^a) — Parrocchia di Carignano — Cartella per Benedizione, dono del Rev. Can. Vincenzo Gili.
- 8^a) — Parrocchia di Volpiano — Alberione: Appunti di Teologia Pastorale, dono della Ditta Marietti.
- 9^a) — Parrocchia Collegiata S. Andrea - Savigliano — id.
- 10^a) — Parrocchia Santa Maria - Racconigi — id.
- 11^a) — Parrocchia S. Andrea - Brà — Memorie su Monsignor Bertagna, dono di Monsignor Giuganino.
- 12^a) — Parrocchia N. S. delle Grazie (Crocetta) - Torino — Il Sacerdote ed il S. Cuore, dono della Ditta Marietti.
- 13^a) — Parrocchia Collegiata - Moncalieri — Memorie su Monsignor Bertagna, dono di Monsignor B. Giuganino.
- 14^a) — Parrocchia di Piobesi — id.

II^a CATEGORIA - *PREMI RELATIVI*

- 1^a) — Cappellania Vallinotto - Carignano — Schuster: Liber Sacramentorum, dono di Monsignor B. Giuganino.
- 2^a) — Parrocchia Ss. Michele e Pietro - Cavallermaggiore — Brocca di cristallo con montatura in argento, dono di Monsignor B. Giuganino.
- 3^a) — Parrocchia di Revigliasco — Quadro del Beato Cafasso, dono del Rev. Can. Capella.
- 4^a) — Parrocchia S. Giovanni - Racconigi — Cartella per Benedizione, dono della Ditta Arneodo.
- 5^a) — Parrocchia di Torrevalgorrera — Coppa di cristallo, dono del Rev. Lisa Teol. Giuseppe, Prevosto di Polonghera.
- 6^a) — Parrocchia di Moriondo Torinese — Alberione: Appunti di Teologia Pastorale, dono della Ditta Marietti.
- 7^a) — Parrocchia S. Giovanni - Ciriè — id.
- 8^a) — Parrocchia di Busano — id.

III^a CATEGORIA - *PER I CIRCOLI*

- 1^a) — Circolo Catt. Femminile « B. Catterina » - Racconigi — Scatola di Confetti Venchi, dono della Ditta Tessierre e Giordanino di Racconigi.
- 2^a) — Circolo « Immacolata » - Volpiano — Oleografia con cornice dorata, dono della Libreria del S. Cuore.
- 3^a) — Circolo Maschile « Pietas et Labor » - Cavallermaggiore — Ceramica dipinta, dono della Libreria del S. Cuore.
- 4^a) — Circolo Femminile « Immacolata » - Cavallermaggiore — Quadro del S. Cuore, dono della Libreria del S. Cuore.
- 5^a) — Circolo Cattolico Maschile « S. Guglielmo » - Volpiano — Statua del S. Cuore, dono del Cav. Taverna.

- 6°) — Circolo G. F. « S. Giovanna d'Arco » - Parrocchia S. Alfonso - Torino — Vita di Gesù, dono della Ditta Marietti.
- 7°) — Circolo C. M. « Fides et Ardor » - Parrocchia S. Giovanni - Raccogni — Gibier: Obbiezioni contro la Chiesa, dono della Ditta Marietti.
- 8°) — Circolo G. « Immacolata » - Torino — Cobetti: Apostasia e Conversione di A. Franchi, dono di Monsignor B. Giuganino.
- 9°) — Circolo C. « Maria Vittoria » - Parrocchia S. Filippo - Torino — id.
- 10°) — Circolo F. C. di Rivarossa — Gesù Cristo e l'Araldo del suo Regno, dono della Ditta Marietti.
- 11°) — Circolo C. « S. Gioachino » - Torino — id.
- 12°) — Circolo C. M. « B. Amedeo IX » - Parrocchia N. S. del Carmine - Torino — id.
- 13°) — Circolo F. C. di S. Mauro Torinese — id.
- 14°) — Circolo F. C. di N. S. della Salute - Torino — Conferenze sociali, dono della Ditta Marietti.
- 15°) — Circolo C. M. di N. S. della Salute - Torino — id.
- 16°) — Circolo « Fortitudo » - Pozzo Strada - Torino — id.

N.B. — Gli interessati sono pregati di passare presso l'Ufficio Diocesano Missionario - Via Arcivescovado 12 per il ritiro dei Premi.

Circolare relativa alla tutela delle Opere d'arte appartenenti ad enti Ecclesiastici

Pubblichiamo la seguente circolare dell'Ill.mo Signor Procuratore Generale del Re S. Ecc. De Sanctis che raccomandiamo alla attenzione dei RR. Parroci, Rettori di Chiese e alla sua applicazione nei casi contemplati.

Alle Ill.me e Rev.me Curie Diocesane,

Il Ministero dell'Educazione Nazionale ha segnalato a quello della Giustizia che le Autorità ecclesiastiche, appellandosi genericamente al Concordato stipulato fra l'Italia e la Santa Sede, sollevano spesso difficoltà in merito all'esercizio della vigilanza e della tutela sul patrimonio artistico di pertinenza degli enti e degli istituti di Culto; compito, questo, affidato al Ministero anzidetto e che, prima del Concordato, non ha mai dato motivo ad obbiezioni di sorta.

Ora, di fronte a resistenze di vario genere da parte delle Autorità ecclesiastiche, dovute forse a visione non esatta delle cose, è bene precisare che le attribuzioni spettanti al Ministero dell'Educazione Nazionale in materia artistica non sono state abolite, o comunque limitate, dalla nuova legislazione concordataria, la quale, se ha modificato sostanzialmente il regime amministrativo-patrimoniale degli enti di Culto, non li ha affatto sottratti all'osservanza della legge fondamentale 20 giugno 1909, N. 364 sulla tutela del patrimonio artistico nazionale. Le norme di questa legge hanno carattere imperativo, sono cioè di diritto pubblico e spiegano la loro efficacia in tutto il territorio dello Stato ed in confronto di tutte le persone fisiche e giuridiche in esso esistenti.

Una sola eccezione si è voluta fare a tale indiscusso principio ed è quella contenuta nell'articolo 16 del Trattato, che consente alla Santa Sede di dare a determinati immobili di sua proprietà « l'assetto che creda, senza bisogno di autorizzazioni o consensi da parte di autorità governative, pro-

vinciali o comunali, le quali possono all'uopo far sicuro assegnamento sulle nobili tradizioni artistiche che vanta la Chiesa Cattolica ».

Evidentemente questa norma eccezionale non ammette possibilità alcuna d'interpretazione estensiva.

All'intento pertanto d'eliminare eventuali contrasti fra le Autorità Ecclesiastiche e gli organi ai quali è demandata la tutela sul patrimonio artistico della Nazione, richiamo a nome del Ministero su quanto sopra si è esposto l'attenzione delle Rev.me Curie Diocesane pregandole di non trascurare l'adempimento delle disposizioni della Legge suaccennata e, lungi dal frapporre difficoltà all'esplicazione dell'arduo compito spettante al Ministero dell'Educazione Nazionale ed alle Regie Sovrintendenze, di volere invece prestare ai medesimi, pel raggiungimento dello scopo, la propria efficace collaborazione, non omettendo, in particolare, di chiedere sempre l'assenso delle RR. Sovrintendenze per quanto concerne l'esecuzione di restauri, di qualsiasi importanza, ad edifici di carattere monumentale.

Si compiacciano coteste Curie di segnarmi ricevuta della presente, assicurando che si uniformeranno alle disposizioni surriferite.

Per una biografia del Prof. D. Luigi Piscetta

Ci venne comunicata dalla Direzione Generale delle Opere Beato Don Bosco la seguente circolare, che a firma del Rettore Generale della Pia Società Salesiana Rev.mo D. Rinaldi venne inviata al Rev. Clero. Ben volentieri la pubblichiamo e la raccomandiamo vivamente a tutti i RR. Sacerdoti, i quali ricordando il loro indimenticabile Maestro di Morale, Prof. D. Luigi Piscetta, sono in grado di rispondere alle richieste informazioni.

Con grande nostro conforto sappiamo che è sempre vivo e caro e gradito, nella mente e nel cuore del venerando Clero dell'alma Archidiocesi Torinese e, particolarmente dei discepoli, il ricordo del compianto sacerdote salesiano teologo collegiato prof. don Luigi Piscetta che fu, per più di quarant'anni, insegnante amato e apprezzato nella Facoltà teologica e giuridica del Seminario Arcivescovile di questa nostra città.

Confortati da questa consolante e veramente benevola memoria, appunto perchè essa possa restare e perchè i buoni esempi dal compianto don Piscetta lasciatici abbiano a rimanere di edificazione, avrei in animo di far preparare una conveniente biografia nella quale — come e meglio si potrà — vengano lumeggiate, in tutta la sua operosa esistenza di religioso e di insegnante, la sua efficacia educativo-didattica nella formazione morale-religiosa delle anime sacerdotali e le sue virtù.

A questo fine oserei pregare la S. V. rev.ma di volermi riferire con qualche appunto, e, nel modo migliore e più completo che sia possibile, quanto crederà possa tornare utile per la predetta biografia.

P.S. - E' opportuno indirizzare qualunque scritto al rev.mo don Filippo Rinaldi, Oratorio Salesiano - Via Cottolengo 32 - Torino (109).

Premio di virtù "Bajnotti,, (anno 11) 1931

Abbiamo ricevuto dall'Ill.mo Sig. Podestà di Torino, Presidente della Commissione per il conferimento del "Premio di Virtù" e ben volentieri pubblichiamo:

Il Grand'Uff. Paolo Bajnotti lasciò al Municipio di Torino un legato per costituire col suo reddito netto (L. 1300) — ogni anno — una ricompensa alla giovinetta torinese di nascita e domicilio, ventenne, nubile, di famiglia operaia o popolana più meritevole per esemplare condotta e virtù famigliari.

La scelta della premianda sarà fatta da apposita Commissione fra le candidate la cui famiglia ne faccia istanza o che siano in altro modo accettate alla Commissione.

La ricompensa verrà consegnata nella prima domenica del prossimo giugno insieme col conferimento del « Premio al Carattere » del « Premio Servais » e di altri Premi municipali, alla presenza delle Autorità, e l'ammontare sarà investito in un libretto della Cassa di Risparmio di Torino.

Le domande delle famiglie devono essere presentate al Municipio (Ufficio Gabinetto) entro il 15 aprile corr.

Si avverte che si intenderanno ventenni le candidate che siano nate in Torino nell'anno 1911.

Per il prossimo censimento

Riceviamo dall'Ill.mo Sig. Podestà di Torino, e ben volentieri pubblichiamo e raccomandiamo:

Svolgendosi il 21 aprile p. v. le operazioni relative al VIII° Censimento Generale della Popolazione, mi permetto interessare cotesta Eccellentissima Curia Arcivescovile allo scopo di conoscere se il Comune potrà contare sulla valida collaborazione del Clero torinese per attuare una efficace ed intensa azione di propaganda per la buona riuscita dei prossimi lavori.

Reputo doveroso, al riguardo, di far presente la grande importanza che il Governo Nazionale assegna alla nuova operazione statistica, che servirà pure a determinare la precisa popolazione delle singole circoscrizioni parrocchiali, e sono certo perciò che cotesta Eccellentissima Curia non mancherà di interessare alla questione i Reverendissimi Parroci della Città.

Per intanto sarei grato a cotesta Eccell.ma Curia se volesse indicarmi se sia possibile o meno affiggere, bene in evidenza presso le Chiese, una copia del manifesto riepilogativo delle norme relative al prossimo Censimento.

Avviso

L'Istituto Cristoforo Colombo dei Missionari per gli Emigranti di Piacenza ci comunica:

Da diverse parti ci viene segnalato che il M. Rev. D. LUIGI ZILIANI, domiciliato a Bergamo, autore dei volumi « Fascino di Spagna » e « I Martiri del Messico », e conferenziere passa per Missionario Scalabriniano per gli Emigranti Italiani.

Nell'interesse pertanto e per norma dei Rev. di Parroci e Rettori di Collegi questa Direzione La prega a volersi compiacere di pubblicare nel Bollettino diocesano di codesta Rev.ma Curia che il suddetto Don Luigi Ziliani non ha niente a che fare con la Pia Società Scalabriniana dei Missionari di S. Carlo per gli Emigrati Italiani e che quindi tutta la sua azione si svolge per iniziativa e responsabilità personale.

V. 3 01

Relazione del Comitato per le Onoranze al Nuovo Arcivescovo Mons. Maurilio Fossati

in occasione del suo solenne ingresso in Torino

8 Marzo 1931

Il Comitato con viva compiacenza adempie la promessa fatta di pubblicare il resoconto delle offerte raccolte e dell'impiego dato alle medesime per festeggiare l'ingresso del nuovo Arcivescovo Mons. Maurilio Fossati in Torino. Anche un solo sguardo alle cifre è sufficiente a far rilevare con quale slancio e generosità l'Archidiocesi rispose all'appello del Comitato. Infatti in seguito a schede diramate alle Parrocchie, Istituti ed Enti vari, le sottoscrizioni raggiunsero la ragguardevole somma di L. 119.586,30, mentre centinaia di fogli pergamenati si coprivano di innumerevoli firme provenienti da tutti i ceti sociali. A questa plebiscitaria dimostrazione di stima e di affetto, si aggiunse il prezioso concorso della Civica Amministrazione, che sostenne in proprio spese varie, fra cui l'erezione dei palchi e dell'Altare in Piazza Castello, per un ammontare di oltre L. 7000. Le altre spese incontrate dal Comitato per le onoranze salirono a L. 57.000 circa, colle quali si acquistò un prezioso ed artistico calice d'argento cesellato con coppa e patena d'oro, si provvide ad importanti riparazioni nel Palazzo Arcivescovile ed ai sontuosi addobbi del Duomo e della Piazza contigua; inoltre si fecero rilegare in un elegante *Album* in pelle bulinata i fogli pergamenati recanti le firme degli oblatori. Il Comitato considerando poi che l'automobile del compianto Card. Gamba era antiquata e non più corrispondente alle volute esigenze, deliberava di sostituirla con una nuova

modernissima FIAT tipo 525. E qui è doveroso tributare un ringraziamento alla Spett. Direzione della FIAT ed in particolare modo al Comendator Edoardo Agnelli per l'agevolazione accordata nel cambio della automobile.

In un'adunanza della Commissione Esecutiva tenutasi nella sala della Consulta in Municipio il 18 Marzo scorso, il Tesoriere faceva una dettagliata relazione delle entrate ed uscite, ed il giorno 25 dello stesso mese S. Ecc. Mons. Maurilio Fossati riceveva in particolare udienza nel Palazzo Arcivescovile il Comitato. Intervенnero quasi tutti i membri con a capo i Presidenti del Comitato Generale Conte Thaon di Revel Podestà di Torino e il Can. Luigi Benna, e i Presidenti della Commissione Esecutiva S. Ecc. Mons. Giov. Battista Pinardi e l'Avv. Piero Gianolio Vice Podestà. Il R.mo Can. Luigi Benna, con nobili ed elevate parole fece la presentazione dei doni: il Calice, l'Album ed un'offerta in denaro di L. 62.000. S. Eccellenza ringraziava sentitamente i convenuti, prometteva di ricordare in modo particolare i membri del Comitato e tutti gli offerenti nel Santo Sacrificio della Messa che col calice ricevuto in dono avrebbe celebrata il Venerdì seguente nella cappella della SS. Sindone e nella sua paterna bontà destinava l'offerta ricevuta in danaro a sollievo dei poveri, incaricando della distribuzione i RR. Parroci ed altre persone incaricate della beneficenza.

La sera del 4 aprile, vigilia di Pasqua, il Comitato con intervento dell'Ill.mo Avv. Gujot, Vice Direttore della Filiale FIAT e del Sig. Ispettore Miletto, faceva la solenne consegna della nuova ed elegante automobile a S. E. Mons. Arcivescovo, che manifestò la sua viva compiacenza per questo dono che gli permetterà di portarsi più rapidamente nelle varie parrocchie della vasta Archidiocesi per assolvere l'esercizio del suo pastorale ministero, e dopo di avere Lui stesso benedetta l'automobile, volle inaugurarla facendosi portare al Santuario della Madonna della Consolata, per la quale nutre una particolare divozione.

Nel chiudere questa relazione il Comitato sente il bisogno di porgere ancora una volta il suo caloroso ringraziamento a quanti hanno contribuito coll'opera, colle offerte ed in qualsiasi altro modo alla magnifica riuscita dei festeggiamenti, che si svolserò coll'ordine più perfetto e col massimo splendore, lasciando in tutti un grato ed indimenticabile ricordo.



Il Calice offerto al Nuovo Arcivescovo di Torino
S. Ecc. Maurilio Fossati

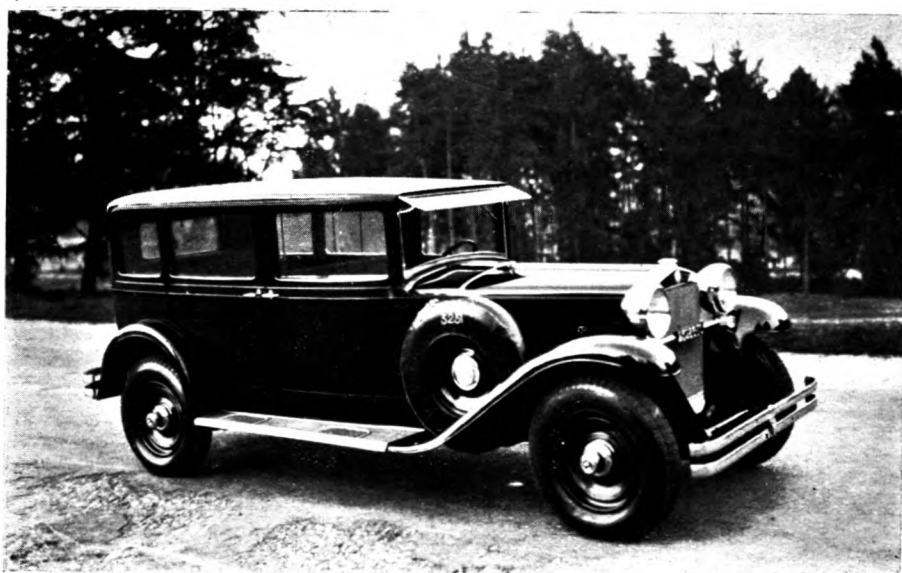

Fiat 525 offerta dall'Archidiocesi di Torino

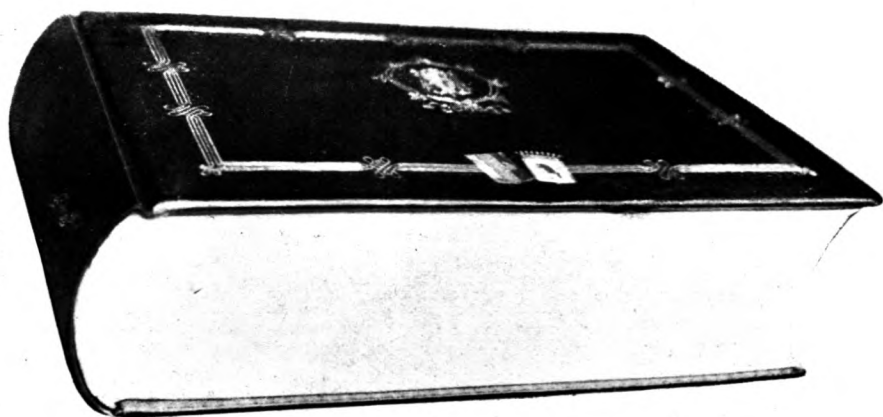

L'Album delle firme omaggio

Offerte raccolte per le Onoranze al nuovo Arcivescovo

MONS. MAURILIO FOSSATI

in occasione del suo solenne ingresso a Torino

Vicario Capitolare e Ufficiali di Curia L. 300 — Ufficio Amministrativo Diocesano L. 200 — Offerte raccolte dalla Civica Amministrazione di Torino L. 2731,60 (E' doveroso fare notare che oltre a queste offerte, la Civica Amministrazione in occasione del solenne ingresso del nuovo Arcivescovo ha sostenuto in proprio spese varie per un ammontare di oltre L. 7000) — Capitolo Metropolitano di Torino L. 300 — S. E. Mons. Luigi Mazzini Vescovo Titolare di Filadelfia L. 50 — RR. Canonici e Parrocchia del Corpus Domini L. 400 — RR. Canonici della Congregazione di S. Lorenzo e offerte raccolte nella loro Chiesa L. 220,20 — Facoltà Teologica Pontificia di Torino L. 500 — Convitto Ecclesiastico della Consolata L. 100 — Seminario Metropolitano di Torino L. 350 — Seminario Arcivescovile di Chieri L. 222 — Seminario Arcivescovile di Giaveno L. 250 — Convitto Arcivescovile di Bra L. 100.

Totale delle sovradescritte offerte L. 5723,80.

Parrocchie della Città di Torino

Metropolitana L. 3156 — Abbazia di Stura L. 325 — Carmine L. 1200 — Cavour L. 183,75 — Crocetta L. 1642 — Gesù Nazareno L. 550 — Gran Madre di Dio L. 360,50 — Immacolata Concezione (S. Donato) L. 1678 — Lingotto L. 138 — Lucento L. 84,75 — Madonna degli Angeli L. 1500,20 — Madonna di Campagna L. 335,80 — Madonna del Pilone L. 200 — Maria Ausiliatrice L. 750 — Maria SS. Speranza Nostra 100 — Mirafiori 10 — Mongreno 30,60 — N. S. della Pace L. 146,60 — N. S. della Salute L. 275 — N. S. del SS.mo Sacramento L. 484,30 — N. S. della Provvidenza L. 56,50 — Patronato di S. Giuseppe L. 365,55 — Pilonetto (Addolorata) L. 500 — Pozzo Strada L. 100 — Reaglie L. 114,10 — Sacro Cuore di Gesù

L. 408 — Sacro Cuore di Maria L. 500 — S. Bernardino L. 349,50 — S. Carlo L. 4440,25 — S. Dalmazzo L. 1012,10 — S. Filippo L. 1354,10 — S. Francesco da Paola L. 850,70 — S. Gaetano - Regio Parco L. 140 — S. Gioachino e Cappella di S. Pietro in Vincoli L. 500 — S. Giorgio L. 112,50 — S. Massimo L. 1900 — S. Pellegrino L. 150 — S. Secondo L. 2184 — S. Tommaso L. 1430,50 — Sant'Agnese L. 40 — Santa Barbara L. 3006,20 — Santa Croce L. 330 — Santa Giulia L. 500 — S. Maria di Piazza L. 1234,15 — Santa Margherita L. 270 — S. Rita da Cascia L. 158 — Santa Teresa L. 571 — San Vito L. 25 — Sant'Agostino L. 438,85 — S. Alfonso L. 710,70 — Ss. Angeli Custodi L. 2960 — Ss. Pietro e Paolo L. 1100 — Ss. Annunziata L. 650 — Ss. Nome di Gesù L. 352,70 — Sassi L. 15 — Superga L. 40.

Totale delle offerte raccolte nelle Parrocchie della Città di Torino L. 42.019,90.

Parrocchie della Diocesi fuori Torino

Airasca L. 32 — Ala di Stura L. 20 — Alpignano L. 290 — Altessano L. 200 — Andezeno L. 50 — Aramengo L. 37,80 — Arignano L. 100 — Avigliana - S. Maria L. 229,75 — Avigliana - Ss. Giovanni e Pietro L. 280 — Avuglione L. 53,20 — Baldissero L. 25 — Bandito L. 200 — Barbania L. 127 — Bardassano L. 206,20 — Beinasco L. 300 — Berzano L. 8 — Bertesseno L. 75 — Bonzo L. 10 — Borgaro Torinese L. 200 — Borgo Cornalense L. 20 — Bra - S. Andrea L. 200 — Bra - S. Giovanni Battista L. 100 — Bra - S. Antonino L. 455 — Brandizzo L. 325,20 — Brione L. 83 — Bruino L. 61,05 — Busano L. 25 — Bussolino L. 25 — Buttigliera Alta L. 363 — Buttigliera d'Asti L. 20 — Cafasse L. 124 — Cambiano L. 405 — Candiolo L. 70 — Canischio L. 50 — Cantoira L. 24,75 — Caramagna L. 797,45 — Carignano L. 1005 — Carmagnola - Ss. Pietro e Paolo (Collegiata) L. 610 — Carmagnola - Capitolo della Collegiata L. 50 — Carmagnola - S. Bernardo L. 211 — Carmagnola - S. Giovanni L. 268,50 — Carmagnola - S. Michele L. 90 — Carmagnola - Borgo Salsasio L. 115 — Casalborgone L. 60 — Casalgrasso L. 150 — Casanova L. 214,35 — Caselle - S. Maria L. 204,50 — Caselle - San Giovanni L. 181 — Caselletto L. 100 — Castagneto Po L. 130 — Castagnole L. 55 — Castelnuovo D. Bosco L. 300 — Castiglione L. 116,05 — Cavallerleone L. 264 — Cavallermaggiore - S. Maria L. 174 — Cavallermaggiore - Ss. Michele e Pietro L. 310,75 — Cavallermaggiore - Madonna del Pilone L. 74 — Cavour L. 650 — Cercenasco L. 163,50

— Ceres L. 250 — Chialamberto L. 25 — Chiaves L. 100 — Chieri - Collegiata L. 180,50 — Chieri - S. Giorgio L. 155 — Chieri - Aivali L. 15 — Cinzano L. 106,30 — Ciriè - S. Giovanni L. 232,50 — Ciriè - S. Martino L. 100 — Ciriè - Devesi L. 100 — Coassolo - San Nicolao L. 33,55 — Coazze - S. Maria L. 114,50 — Coazze - S. Giacomo Indiritto — L. 27,40 — Col S. Giovanni L. 60 — Collegno L. 560 Corio Canavese L. 100 — Corio - Piano degli Audi L. 15 — Cumiana - S. Giovanni della Costa L. 30 — Cumiana - S. Maria della Motta L. 175 — Cumiana - S. Maria della Pieve L. 20 — Cumiana Ss. Filippo e Giacomo L. 53,70 — Cumiana - S. Pietro in Vincoli L. 25 — Cuornè L. 280 — Druent L. 310 — Faule, L. 70,80 — Favria L. 200 — Fiano L. 57 — Forno Alpi Graie L. 80 — Forno Canavese L. 60 — Forno di Coazze L. 10 — Front L. 20 — Garzigliana L. 70 — Gassino L. 365 — Germagnano L. 32 — Giaveno (Collegiata) Lire 177,70 — Gisola L. 30 — Givoletto L. 120,40 — Groscavallo L. 79 — Grugliasco L. 165,50 — La Cassa L. 60 — La Loggia L. 200 — Lanzo Torinese L. 200 — Lavriano L. 215 — Lemie L. 58 — Leynì L. 150 — Levone L. 32 — Lombriasco L. 100 — Madonna della Scala L. 21 — Marene L. 60 — Marentino L. 50 — Marmorito - Immacolata Concezione L. 25 — Marmorito - Madonna della Neve L. 50 — Marocchi (Poirino) L. 142 — Mathi L. 88 — Mezenile L. 50 — Mombello Torinese L. 130 — Monastero di Lanzo L. 50 — Monasterolo di Savigliano L. 100 — Monasterolo Torinese L. 25 — Moncalieri - Coll. L. 290 — Moncalieri - S. Egidio L. 100 — Moncucco Tor. L. 95 — Montaldo T. L. 50 — Moriondo T. L. 165 — Murello L. 128 — Nichelino L. 85 — Nole L. 120 — Nole - Grangie L. 30 — None L. 190 — Oglianico L. 117 — Orbassano L. 141,45 — Osasio L. 40 — Palera - Moncalieri L. 85 — Pancalieri L. 300 — Passerano L. 15 — Pavarolo L. 15 — Pecetto Torinese L. 150 — Pertusio L. 200,25 — Pessinetto L. 80 — Pianezza L. 700 — Piazza L. 69 — Pino Torinese L. 174,75 — Piossasco - S. Francesco L. 170,85 — Piscina L. 10 — Poirino - S. Maria Maggiore L. 130 — Poirino - Banna L. 16,75 — Poirino - S. M. Consolatrice L. 50 — Poirino S. Giovanni L. 128 — Polonghera L. 350 — Prascorsano L. 18 — Pratiglione L. 42,90 — Primeglio L. 100 — Provonda L. 10 — Racconigi - S. Maria L. 910,25 — Racconigi - S. Giovanni L. 330 — Reano L. 140 — Revigliasco L. 20 — Riva di Chieri L. 100 — Rivalba L. 50 — Rivalta L. 300 Rivara L. 91,90 — Rivarossa L. 186,05 — Rivodora L. 15 — Rivoli - Collegiata L. 841 — Rivoli - S. Bartolomeo L. 154,15 — Rivoli - S. Martino L. 600 (di cui L. 56,60 Frazione Tetti e L. 41,30 Frazione Corbiglia) — Robassomero L. 64 — Rocca Canavese L. 112,50 — Rosta L. 50 — Sala di Giaveno L. 25 — Salassa L. 25 — S. Carlo C.

L. 450 — S. Colombano L. 20 — S. Francesco al Campo L. 160 — Sanfrè L. 120,50 — Sangano L. 67,60 — S. Genesio L. 50 — S. Gillio L. 26,50 — S. Maurizio Can. L. 265,50 — S. Maurizio Can. - Ceretta L. 95 — S. Maurizio Canavese - Malanthero L. 117,40 — S. Mauro Torinese L. 247 — S. Ponzo Canavese L. 30 — S. Raffaele - Cimenà L. 100 — S. Sebastiano Po L. 60 — S. Giorgio - Moriondo Po L. 60,20 — S. Giorgio di Moncucco L. 17 — S. M. Maddalena - Giaveno L. 65 — Santena L. 300 — Savigliano - Collegiata L. 400 — Savigliano S. Giovanni 60 — Savigliano - S. Pietro L. 165 — Savigliano - San Salvatore L. 100 — Savigliano - S. Maria della Pieve L. 48,75 — Savonera L. 60 — Scalenghe - S. Caterina L. 130,20 — Scalenghe - La Pieve L. 125 — Schierano L. 15 — Sciolze L. 60 — Settimo Torinese L. 300 — Sommariva Bosco L. 632 — Stupinigi L. 159,35 — Ternavasio L. 62 — Testona L. 373,60 — Trana L. 100 — Trofarello L. 417,70 — Usseglio L. 200 — Valgioie L. 50 — Val della Torre L. 32,60 — Val Ceppi L. 57 — Vallo Torinese L. 25 — Vallongo 95,80 — Valperga L. 295 — Varisella e Baratonìa L. 16 — Vauda di Front Superiore 40 — Venaria L. 350 — Vernone L. 15 — Vigonè - S. Maria del Borgo L. 426,70 — Vigonè S. Caterina L. 268 — Villafranca Piem. - S. Maria Maddalena L. 500 — Villafranca Piem. - S. Luca L. 50 — Villafranca Piem. - S. Stefano L. 120 — Villafranca Piem. - Tetti Mottura L. 5 — Villanova Canavese L. 66,70 — Villarbasce L. 130 — Villastellone L. 300 — Vinovo L. 250 — Virle L. 449,30 — Viù L. 119,05 — Volpiano L. 400 — Volvera L. 450.

Offerte raccolte nelle Parrocchie della Diocesi fuori di Torino
Lire 36.054,15.

Offerte varie

Sacro Militare Ordine del S. Sepolcro - Torino L. 200 — Prefetto della R. Basilica di Superga e Personale L. 50 — RR. Cappellani della Reale Cappella della SS. Sindone - Torino L. 75 — Chiesa delle Cappuccine - Borgo Po L. 75,85 — Chiesa del SS. Sudario - Torino L. 70,70 — Santuario-Basilica della Consolata - Torino L. 267 — Arciconfraternita della SS. Trinità - Torino L. 69,15 — Basilica Mauriziana - Torino L. 142,25 — Rettore e Sacerdoti della Chiesa di S. Rocco L. 50 — Cappella Maria Ausiliatrice - annessa al Collegio Internazionale B. Don Bosco, Via Cabotto L. 320 — Santuario di Berthoulla L. 122 — Chiesa di S. Anna, Via Massena 32 L. 140,40 — Chiesa della Misericordia - Torino L. 35 — Chiesa del Gerbido Torinese L. 289 — Chiesa di S. Francesco d'Assisi - Torino L. 174,20

— Santuario S. Cuore di Gesù - Viale Villa della Regina L. 306 —
 Chiesa dei Ss. Martiri - Torino L. 300 — Pianezza - S. Pancrazio
 PP. Passionisti L. 100 — Chiesa Madonna di Lourdes - Corso Fran-
 cia L. 160 — Chiesa di S.ta Croce - Piazza Carlina, Torino L. 246
 — Chiesa S. Maria delle Rose L. 138,40 — Chieri - Chiesa di San
 Domenico L. 100 — Reale Chiesa di Santa Cristina - Torino L. 100
 — Carignano - Confraternita della Misericordia L. 50 — Arciconfra-
 ternita S. Giovanni Decollato e Patronato liberati dal Carcere - Tori-
 no L. 50 — Chiesa Coadiutoriale B. Vergine Assunta - Lingotto Li-
 re 87,30 — Carmagnola - Frazione Cavalleri L. 3 — R. Collegio Car-
 lo Alberto - Moncalieri L. 200 — Istituto L. Prinotti - Sordomuti,
 C. Francia 73 L. 180,40 — Fratelli Scuole Cristiane - Grugliasco Li-
 re 50 — Piccola Casa della Divina Provvidenza L. 550 — Ospedale
 Mauriziano Umberto I L. 1014,60 — Sac. D. Novaira, Don Avataneo
 e Dottori del Sanatorio S. Luigi L. 185 — Ricovero di Mendicità -
 Torino L. 175,15 — Unione del Coraggio Cattolico - Torino L. 25
 — Istituto Missioni Consolata - Torino L. 100 — Istituto Internaziona-
 le D. Bosco L. 100 — Oratorio Salesiano - Crocetta L. 50 — Orato-
 rio Salesiano - Via Cottolengo 32 L. 533 — Collegio Giusto Mor-
 gando - Cuorgnè L. 50 — Provincia Francescana di S. Tommaso e
 Chiesa di S. Antonio - Torino L. 300 — Pensionato Universitario Cat-
 tolico - Torino L. 150 — Collegio Artigianelli - Corso Palestro - To-
 rino L. 40,20 — R. Ospizio di Carità - Viale Stupinigi - Torino Li-
 re 175 — Amministrazione Opera Pia Barolo L. 100 — Istituto Fem-
 minile Marchesa Barolo L. 30 — Istituto delle Maddalene L. 100 —
 Ospedaletto Santa Filomena L. 30 — Istituto Sant'Anna L. 30 —
 Famiglie Operaie - Opera Pia Barolo L. 30 — Prof. Mattiolo, Di-
 rettore dell'Orto Botanico, Personale e Scuole L. 88 — Collegio Con-
 vitto S. Filippo Neri - Opera Don Bosco - Lanzo Torinese L. 100 —
 Ospedale Maggiore di S. Giovanni - Torino L. 935 — R. Scuola di In-
 gegneria - Torino L. 239 — Circolo Maschile « Salus » della Parroc-
 chia N. S. della Salute - Torino L. 31,60 — Oratorio Salesiano « Mi-
 chela Rua » L. 82,10 — Federazione Sindacati Fascisti Agricoltori -
 Torino L. 140 — Dal Padre Achille Vayr della Compagnia di Gesù -
 Offerte raccolte fra i soci della Lega di Perseveranza di Chieri L. 200
 — Società Reale Mutua Assicurazioni - Torino L. 100 — Unione In-
 dustriale Fascista - Torino L. 520 — Padre Re, S. J. - Rettore Ist. So-
 ciale - Torino L. 100 — Padre Guardiano del Monte dei Cappuccini
 L. 25 — Padre Cesare da Collepardo - Ministro Provinciale Minori
 Cappuccini - Monte Cappuccini L. 100 — RR. Fratelli Maristi di Gru-
 gliasco L. 200 — Regio Manicomio - Torino L. 312 — Collegio San
 Giovanni Evangelista - Torino L. 200 — Gioventù Cattolica - Consi-

glio di Presidenza L. 30 — Circolo Cattolico Don Bosco - Chieri L. 36
 — Istituto SS. Trinità - Via Amerigo Vespucci 33 - Torino L. 300
 — Ordine dei RR. Ministri degli Infermi - Torino L. 100 — Rivalta -
 Fratelli Scuole Cristiane L. 10 — Ospedale S. Salvario - Torino L. 90
 — Asilo Valperga di Masino - Via Alfieri 20. Torino L. 52 — Asilo
 Antonio Rosmini - Torino Parrocchia Ss. Pietro e Paolo L. 60 — Scuo-
 la Professionale Festiva e Serale - Via Feletto 6, Torino L. 20 — Cate-
 chisti del SS. Crocifisso e di Maria SS. Immacolata - Via delle Rosine 14,
 Torino L. 50 — R. Convitto Naz. Umberto I - Torino L. 100 — Casa
 della Missione - Via XX Settembre 23, Torino L. 1425 — Istituto
 Martinetto - « Card. A. Richelmy », Torino L. 75 — Moncalieri -
 RR. Padri Maristi L. 30 — Ospedale San Vito - Torino L. 60 —
 Oratorio Salesiano S. Paolo - Torino L. 327 — Liceo Pareggiato Sale-
 siano - Valsalice L. 200 — Istituto S. Francesco - Via Giacosa 18,
 Torino L. 136 — Federazione Fascista del Commercio - Torino, Via
 Cavour 8 L. 500 — Collegio San Giuseppe - Torino L. 400 — Centro
 Diocesano Apostolato della Preghiera - Torino L. 100 — Istituto Su-
 periore del Commercio - Parrocchia S. Barbara L. 200 — Istituto So-
 ciale - Torino L. 150 — Chieri - Casa della Pace L. 25 — Istituto
 Rosmini - Via Rosmini 6 L. 250 — Carignano - Confraternita dello
 Spirito Santo L. 60 — Chieri - Duomo - Unione Uomini Cattolici « Sil-
 vio Pellico » L. 55 — R. Università di Torino L. 378 — Giovane Mon-
 tagna - Torino L. 70 — Superiore dell'Istituto Sociale - Torino L. 25
 — Confederazione Nazionale Sindacati Fascisti Artisti e Professionisti -
 Torino 100 — Piccole Serve del S. Cuore di Gesù pei malati poveri -
 Torino - Valsalice L. 25 — Ospizio Protezione della Giovane L. 36,25
 — Istituto per Cieche - Corso Napoli, Torino e Congregazione delle
 povere Figlie di S. Gaetano L. 120 — Istituto Figlie di S. Chiara -
 Strada S. Vito - Torino L. 30 — Conservatorio del Suffragio - Torino
 L. 522 — Istituto Villa Angelica - Torino L. 80 — Superiora Provin-
 ciale delle Suore di Carità - Borgaro Torinese L. 500 — Superiora delle
 RR. de Suore del Regio Ospizio di Carità L. 300 — Superiora delle
 Suore del Sanatorio di San Luigi - Gerbido L. 375 — Istituto Gesù
 Bambino e Suore di Maria Consolatrice - Torino, Via Caprera L. 120,50
 — Istituto del S. Natale - Torino - Suore L. 30 — Istituto del Santo
 Natale - Offerte raccolte alla porta della Chiesa L. 56 — Istituto dei
 Ss. Innocenti - Via Ormea, Torino L. 85 — Istituto Suore di San
 Giuseppe - Via Ospedale, Torino L. 1000 — Suore di Maria Ausilia-
 trice di Montpellier - Corso Regina Margherita 42 L. 320 — Direttrice
 Istituto S. Teresa - Chieri L. 90 — Piccole Serve dell'Assunzione -
 Infermiere dei poveri a domicilio - Torino L. 50 — Superiora delle
 Religiose del Sacro Cuore - Valsalice L. 300 — Suore Ausiliatrici del

Purgatorio - Corso Re Umberto 26, Torino L. 100 — Suore della Sacra Famiglia - Via Consolata 11, Torino L. 5 — Istituto Colombini - Via G. Verdi, Torino L. 100 — Educatorio Duchessa Isabella - Corso Francia 49 - Torino L. 50 — Istituto San Pietro - Via Miglietti - Torino L. 65,60 — Direttrice Figlie di Maria Ausiliatrice - Casa Maria Mazzarello L. 209 — Regio Conservatorio del Santo Rosario detto delle Sapelline - Via Orfane 22 L. 130 — Scuole Medie del R. Educatorio della Provvidenza - Torino L. 325 — Consiglio Diocesano Donne Cattoliche L. 100 — Consiglio Diocesano della G.F.C.I. L. 20 — Suore Consolatrici di Via Ilarione Petitti - Torino L. 61 — Opera Sociale « Pozzo di Sichar » - Strada Valpiana 594, Torino - L. 25 — Teol. Dellaporta Carlo, Direttore L. 25 — Istituto Suore Francescane Angeline - Torino, Via Giusti 6 L. 100 — Suore della Visitaz. - Torino, Corso Francia 272 L. 300 — Conferenze di N. S. della Misericordia - Torino, ViaBarbaroux 30 L. 100 — Suore del Buon Soccorso - Torino, Via Gioberti, 77 L. 50 — Istituto Fedeli Compagne di Gesù - Torino, Via Lanfranchi L. 500 — Pensionato Signore e Signorine dell'Istituto Fedeli Compagne di Gesù L. 100 — Istituto Immacolata Concezione - Torino, Via Nizza 47 L. 114. — Istituto della Sacra Famiglia - Torino, Via Le Chiuse 6 bis L. 47 — Società Signore di S. Vincenzo a mani della Baronessa Mazzonis L. 100 — Suore Vincenzine dell'Immacolata dell'Istituto Albert - Lanzo Torinese L. 100 — Suore Missionarie della Consolata - Torino L. 100 — Istituto di N. S. - Via Moncalvo 1 L. 60 Istituto Figlie di San Giuseppe - Torino e Rivalba L. 50 — Suore di Carità di S. Maria - Torino, Via Pio V, 11 L. 115 — Pensionato Suore Domenicane - Torino, Via Chieri 15 L. 100 — Istituto Giovanna d'Arco - Torino, Via Pomba, 21 L. 510 — Casa Figlie della Carità - Torino, S. Salvario L. 2000 — Suore Sacramentine - Torino L. 100 — Missionarie del S. Cuore - Parrocchia S. Giulia, Torino L. 20 — R. Istituto delle Rosine - Torino L. 100 — Pensionato Suore Terziarie Carmelitane - Torino C. Francia 272 L. 170 — Istituto Figlie dei Militari Torino L. 237 — Istituto Protette San Giuseppe - Torino, Corso Casale L. 167, 50 — Casa del Buon Consiglio - Torino L. 100 — Istituto Figlie di Maria Ausiliatrice - Torino L. 660 — Istituto S. Anna - Via Massena 36, Torino L. 207 — Suore Immacolatine -, Torino, Via Vestignè 7 L. 80 — Istituto dell'Adorazione Perpetua - Torino, Via Giovanni Lanza L. 517 — Istituto Patronato della Giovane - Torino, Via Giulio 20 L. 150 — Trofarello - Istit. Figlie della Consolata L. 55,25 — Trofarello - Asilo Infantile L. 10 — Trofarello - Figlie della Consolata L. 35 — Cavour - Società Nazionale Patronato Femminile L. 67,60 — Avigliana - Madri del Sacro Cuore L. 100 — Marene - Carmelitane Scalze L. 50 — Compagnia

Figlie di S. Angela Merici - Torino L. 100 — Carignano - Patronato dell'Astesana L. 50 — Unione Figlie di Maria della Parrocchia di S. Agostino - Torino L. 83 — Istituto del Cenacolo - Corso Vittorio Emanuele, 1 - Torino L. 100 — Pia Unione S. Marta - Torino Lire 61,20 — Offerte raccolte dal Sig. Minola Geom. Angelo, Segretario dell'Amministrazione Agnelli - Torino L. 210 — Mazzucchio Francesco - Piazza M. Cristina 1 L. 5 — Sig.a Arduin ved. Calligaris L. 25 — Cav. Luigi Assauto - Parrocchia del Nome di Gesù - Torino L. 50 — Sig.a Amalia Leumann Cerutti - Torino L. 100 — Sac. Rolando Domenico - Reagle L. 10 — Famiglia Vogliotti - Torino L. 5 — Teol. Prof. Alfonso Maletti - Torino L. 15 — Cav. Serafini Luigi - Torino L. 50 — Teol. Giovannini Anacleto - Torino L. 5 — Balbis Giovanni - Torino L. 50 — Contessa Revelli Lucy - Torino L. 50 — Arneodo Marcello - Piazza S. Giovanni, Torino L. 50 — Can. Casalegno Ettore - Trana L. 20 — Mons. Guido Garelli - Torino L. 20 — Pia Giuseppina - Torino L. 5 — Can. Bertola Stefano - Torino Lire 100 — Sac. Quaglino Raimondo - Mondovì L. 10 — A mani del Can. Carlo Carena - Torino L. 40 — Coniugi Passerini Silvio ed Emma - Torino L. 10 — Offerte raccolte dal Barone Gianotti Carlo - Torino L. 767,20 — T. Giacomelli P. - Rettore delle Piazzette, Usseglio L. 50 — Bartolo Paschetta - Torino L. 5 — Cav. Caselli Federico - Chieri L. 25 — Comm. Amilcare Mulassano - Torino L. 10 — Sig. Carlo di Trinità L. 20 — Teol. Angrisani Giuseppe - Torino L. 50 — Sac. Montalcini Don Luigi - Torino L. 10 — Lanza Dott. Fortunato - Torino L. 100 — Comm. Zanzi Avv. Emilio - Torino L. 100 — Mons. Poletti Guido - Torino L. 50 — Can. Bertola Ernesto - Curato Gran Madre di Dio, Torino L. 50 — Poma Turmano Giuseppina - Torino L. 50 — Poma, Maria - Torino L. 50 — Gay Luigi - Torino L. 50 — Pattone Paolo, Margherita e Famiglia - Via Nizza 164, Torino L. 1000 — Sac. Gianella D. Giuseppe - Cappellano Piccole Serve del S. Cuore - Valsalice L. 10 — Can. Pons. Giov. B. e Sorella - Torino L. 20 — Grasso Vittorio e Maria - Piazza Carlo Felice 3, Torino L. 500 — Galli Della Mantica Carlo ed Eulalia - Via Arcivescovado 6, Torino L. 100 — Girola Polissena - Torino 10 — Ing. Carlo Ruggeri - Genio Civile, Vicenza L. 100 — Sac. Giovanelli D. Carlo - Torino L. 10 — Teol. Vay Giovanni - Moncalieri L. 10 — Teol. Tibaldero prof. Casimiro - Torino L. 10 — Teol. Avvocato Nervo Giuseppe - Cappellano Militare Capo - Trento L. 10 — Conte Ferdinando Quaranta - Torino L. 50 — Nob. Sig.na Isabella Quaranta - Torino 50 — Bozzo Irene - Torino L. 100 — Teol. Imberti Giovanni - Collegio S. Giuseppe, Torino L. 50 — Dott. Cav. Giuseppe Volante - Torino L. 100 — Sac. Bottino D. Lorenzo - Cap-

pellano Chiesa della Visitazione - Torino L. 50 — Sac. Vasino D. Stefano - Chieri L. 5 — Conte Fossati Reyneri e famiglia - Torino L. 50
 N. N. a mani di Mons. Carlo Maritano - Cancelliere della Curia L. 1000
 — Teol. Turlotti Girolamo - Curato di Reaglie L. 10 — Badini Confalonieri Alberto ed Elena L. 50 — Maria Ceriana - Torino L. 50 —
 Alessandro e Maria d'Entreves - Torino L. 100 — Can. Antonietti Giovanni - Giaveno L. 20 — Sig. E. T. Pautassi L. 10 — Comm. Ing. Giuseppe Momo - Torino L. 50 — Teol. Valetti Pietro - Carignano L. 5 — Sac. Gandino D. Giacomo - Vice Curato di Salassa L. 10 — Teol. Cav. Dott. Edmondo De Amicis - Ivrea L. 10 —
 Contessa Radicati di Marmorito - Passerano L. 10 — Teol. Tarizzo Giuseppe - Favria Canavese L. 5 — Sig. Ravassa Francesco - Torino L. 20 — Avv. Zaccone Giovanni - Torino L. 25 — Sig. Mer-
 talli Antonio - Torino L. 5 — Sig. Dalmasso Caterina - Torino L. 1
 — B. - Torino L. 100 — Morelli Gustavo - Torino L. 100 — Borri-
 one Giuseppe - Torino L. 10 — N.N. - Torino L. 20 — Teol. Bollino Giovanni - Rettore Santuario di Moretta L. 10 — Maria Giulia Dellachà Scotto - Torino L. 100.

Totale delle offerte varie sovradescritte L. 35.788,45

Totale generale delle offerte raccolte per le onoranze al nuovo Arcivescovo, L. 119.586,30.

AVVERTENZA — Qualora nel suddetto elenco delle offerte venisse riscontrata qualche omissione o inesattezza, si pregano gli interessati di darne avviso al sottoscritto con la massima libertà per le necessarie rettifiche nel numero successivo della Rivista Diocesana.

Can. ANTONIO FRANCHINO, *Tesoriere del Comitato*
Via Venti Settembre, 83 - TORINO (114)



