

# RIVISTA DIOCESANA TORINESE

*Periodico Ufficiale per gli Atti dell'Arcivescovo e della Curia*



## SOMMARIO

### ATTI ARCIVESCOVILI:

	PAG.
Lettera di Sua Em. il Cardinale Arcivescovo al Clero ed al Popolo . . . . .	181
Adunanza della Commissione Diocesana per la distribuzione dei sussidi agli alunni dei Seminari . . . . .	184
Commissione Diocesana di Arte Sacra . . . . .	207

### ATTI DELLA CURIA ARCIVESCOVILE:

Matrimoni per procura . . . . .	208
Nomine . . . . .	210
Sacre Ordinazioni . . . . .	210
Necrologio . . . . .	210
Colletta per i Missionari d'Emigrazione . . . . .	210
Domande di riduzione di Legati . . . . .	211
Per la protezione antiaerea . . . . .	211
Ritrovamento di un calice . . . . .	211
Apostolato della Pregghiera . . . . .	212
Ufficio amministrativo diocesano: Denunce di Manomorta . . . . .	213
Diario di S. Em. il Signor Cardinale Arcivescovo . . . . .	214

*Redazione della RIVISTA DIOCESANA: Arcivescovado.*

*Amministrazione: Società Diocesana Buona Stampa - Corso Oporto, 11 bis Torino*

**Abbonamento annuo L. 10,30**

# VILLA MARIA - Torino

**NUOVA SEDE:** —  
VIA VILLA DELLA REGINA, num. 14

*Comodo rapido accesso con le linee tranviarie:*

**N. 20** - in comunicazione con **Porta Susa**  
„ **21-5-16** in comunicazione con **P. Nuova**  
„ **4** in comunicazione con **Piazza Statuto**

**Direttore:** Dott. Gr. Uff. Agostino Borini, già aiuto On. R. Università - Maggiore Medico  
**Assistente:** Dott. Livio Borini

**CURE NATURALI - DIETETICHE - FISICHE**

Disintossicazione - Vitti speciali  
Malattie in genere - nervose - ricambio

Assistenza medica continua - Servizio Reverende Suore  
Raggi X - Diatermia - Raggi ultravioletti - Raggi infrarossi

**CASA DI CONVALESCENZA - RIPOSO**

## Ing. F. TARTUFARI -- Radio

**TORINO**

Via dei Mille, 24  
(davanti al giardino)

Telefono 46-249

*Rivendita Autorizzata*

Phonola - Radio - C. G. E. - Irradio  
Riparazioni e Consulenze Tecniche

Condizioni speciali per Sacerdoti ed Istituti

## REGIO EDUCATORIO FEMMINILE DELLA PROVVIDENZA

Sotto l'Alto Patronato di S.A.R. la PRINCIPESSA DI PIEMONTE — Eretto in Ente Morale con RR. Patenti del 1735

Sede in **TORINO** - Corso Trento n. 13 - Telefono n. 47-490

Sede Centrale Scuole: Via Toselli, 1

Succurs.: Sez. B. Via le Chiuse, 14 - Tel. 70.247 - Sez. C. Via Lanfranchi, 10 - Tel. 51.088

Convitto - Semiconvitto - Doposcuola - Asilo d'Infanzia (anche maschile) - Scuole Elementari - Scuola Pareggiata di Avviamento Professionale Commerciale - Istituto Magistrale Inferiore e Superiore - Ginnasio e Liceo Classico  
Scuola Magistrale per Maestre d'Asilo e Coltura Femminile

Tutte le Scuole sono pareggiate o parificate alle Governative ed i titoli conseguiti hanno pieno valore legale.

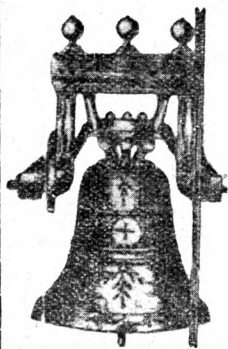

**ACHILLE MAZZOLA FU LUIGI**

**VALDUGGIA (Vercelli)**

**Antica e premiata fonderia di campane**

Costruzione dei relativi castelli in ghisa e ferro  
Concerti completi di campane di qualsiasi tono e peso  
Campane nuove garantite in perfetto concerto colle vecchie  
Via Crucis in bronzo, candelieri, croci ecc.  
in bronzo in qualunque stile

**Casa fondata nel 1500**

**Spazio disponibile**

**SETERIE E PASSAMANI PER CHIESA**

Ricamo e confezioni di Parati sacri - Bandiere - Stendardi  
Baldacchini - Filati oro - Sete - Cotoni per ricami

**CONSONNI LUIGI**

Succ. Fr.lli COMI

**Rasi - Moelle - Taffetas - Damaschi - Broccati**

**TORINO - Via S. Chiara, 8 - TORINO**

# RIVISTA DIOCESANA TORINESE

PERIODICO UFFICIALE

PER GLI ATTI DELL'ARCIVESCOVO E DELLA CURIA

TELEFONI: S. E. il Card. Arcivescovo, N. 47-172 - Curia Arcivescovile, N. 45-234

Ufficio Amministrativo, N. 45-923



## ATTI ARCIVESCOVILI

### Lettera di Sua Em.za il Cardinale Arcivescovo al Clero ed al Popolo

Venerati Fratelli e figli diletteissimi,

Secondo il consueto il Segretario dell'Opera «Regina Apostolorum» pubblica il rendiconto delle offerte raccoltesi nel passato anno 1934-35. E' consolante constatare come, pure tra il continuarsi della crisi economica, le offerte per questa Opera di assoluta necessità per la Diocesi non sono diminuite, anzi hanno avuto un leggerissimo aumento, non proporzionato tuttavia ai cresciuti bisogni. E' noto infatti come da alcuni anni il numero degli aspiranti al Sacerdozio vada continuamente aumentando, tanto che oggi nel solo Seminario di Giaveno abbiamo oltre trecento alunni, che attendono agli studi ginnasiali. Progressivamente si accrescono anche i chierici di Chieri e di Torino, per cui tutto lascia sperare, che tra qualche anno si raggiunga prima il pareggio tra i novelli Sacerdoti e quelli che ritornano alla Patria celeste, e poi si colmino i vuoti che in questo doloroso periodo si sono andati e si andranno formando.

Ma perchè questo scopo si raggiunga, è necessario che l'Opera Regina Apostolorum sia sempre meglio conosciuta, apprezzata ed aiutata da tutti i fedeli, perchè tutti i fedeli abbisognano dell'assistenza del Sacerdote, ma particolarmente dal Clero e dai Parroci, se vogliono che il bene da loro compiuto si continui. Non è quindi senza una pena profonda, che anche in questo rendiconto si constatano certe caselle vuote, che nel loro mutismo parlano di indifferenza, o almeno di trascuratezza, o di egoismo.

E insisto nel ricordare che le offerte per il nuovo Seminario di Rivoli non devono far dimenticare l'Opera Regina Apostolorum: il nuovo Seminario è una necessità del momento, straordinaria, anche se per la vastità stessa dell'opera richiederà il concorso di tutti per diversi anni; mentre il contributo per il mantenimento dei chierici, per favorire le vocazioni, deve essere perenne, essendo impossibile attendersi che il Seminario possa raggiungere tale ricchezza di capitali da poter sovvenire

a tutti gli alunni che di via ordinaria il Signore presceglie tra i poveri. Nel ringraziare quindi Parroci e fedeli che anche quest'anno mi hanno dato modo di far fronte alle spese di ordinaria amministrazione del Seminario e nell'assicurarli che alunni di Giaveno e chierici di Chieri e Torino pregano per i loro benefattori, raccomando alla carità di tutti l'Opera Regina Apostolorum.

Siamo a Novembre e mi è impossibile tralasciare di toccare il grave argomento della stampa cattolica e particolarmente del quotidiano cattolico. E' ormai di pubblica ragione la deliberazione presa all'unanimità dall'Episcopato Piemontese nelle ultime Conferenze di adottare come quotidiano cattolico per il Piemonte **L'Italia** di Milano.

Assurdo in questi momenti voler tentare la fondazione di un nostro regionale: il costo di un giornale quotidiano, la poca comprensione di tanti cattolici, i mezzi quanto mai limitati sui quali si potrebbe contare ci costringono a scartare a **priori** una tale impresa. In questi ultimi anni l'Episcopato aveva insistentemente raccomandato **L'Avvenire d'Italia** di Bologna: e dobbiamo riconoscere schiettamente che da parte della Direzione e dell'Amministrazione de **L'Avvenire** tutto è stato tentato, e con sacrifici finanziari, per rendere il giornale rispondente ai desideri dei cattolici piemontesi. Ma la pagina intera dedicata alla regione e la precisione del servizio non hanno bastato a far penetrare il giornale cattolico così come sarebbe stato necessario. La eccessiva lontananza costringeva l'Amministrazione a spedire il giornale troppo presto per poter avere le notizie della sera, così che pur arrivando colla prima distribuzione i lettori lamentavano la mancanza di freschezza nel notiziario. Dinanzi quindi all'impossibilità di poter estendere la diffusione de **L'Avvenire**, l'Episcopato, accogliendo le istanze di molti cattolici, tenuto anche presente che **L'Italia** era già l'unico giornale cattolico di quasi tutta la provincia ecclesiastica di Vercelli, ha creduto di accettare le proposte fatte da **L'Italia** di Milano, che col primo Dicembre diventa il quotidiano nostro dall'Episcopato vivissimamente raccomandato alla lettura di tutti i cattolici, incominciando dai Parroci e Sacerdoti, che devono dare il buon esempio ai fedeli. (1) **L'Italia** ha preso l'impegno di arrivare colla prima distribuzione e di portare ogni giorno una pagina di notizie della regione. Data la vicinanza di Milano e la possibilità di effettuare il trasporto a Torino a mezzo di camioncino, il giornale potrà darci anche tutte le ultime notizie della sera, soddisfacendo in tal modo i desiderii dei cattolici. Essi potranno così avere tra mano un quotidiano ricco di notizie, tecnicamente ben fatto, sicuro nella dottrina, ottimo ausilio all'Azione Cattolica, recando integro il pensiero e le direttive della S. Sede.

Mentre quindi esprimo, a nome mio e dei diocesani, a **L'Avvenire** tutta la gratitudine per il servizio tanto disinteressatamente prestato in questi ultimi anni e il dispiacere di dovere rinunziare all'opera sua unicamente spinti dalla necessità di dover provvedere a una più efficace penetrazione del pensiero cattolico tra la massa dei Sacerdoti e degli organizzati nostri, faccio l'augurio che Parroci, Sacerdoti, laici di A. C. e famiglie cristiane vogliano rispondere all'appello dell'Arcivescovo ab-

---

(1) Ab ephemeridum lectione, quae catholicum sensum non habent, publice semper, privatim vero sine necessitate vel licentia (clerici) abstineant; honestas vero et catholicas ephemerides pro viribus adiuvent atque commendent (*Conc. Plen. Pedem.*, can. 42).



bonandosi a **L'Italia** di Milano e curandone la massima diffusione tra i conoscenti.

La Giunta Diocesana specie per mezzo del suo Segretariato Opera Diocesana Buona Stampa si è fatta iniziatrice di un'attiva propaganda in questo senso: rispondano tutti, primi sempre i Parroci e Sacerdoti, a questo apostolato della diffusione della stampa cattolica.

Quanto ho scritto per il quotidiano nostro vale anche per il settimanale ufficiale della Azione Cattolica dell'Archidiocesi « **L'Armonia** » e per « **La Voce del Popolo** », che da anni diffondono la idea cattolica tra le masse popolari. Si continui a sostenerli ed a diffonderli come mezzo importantissimo per far conoscere gli interessi della Chiesa, la parola del Santo Padre, gli intenti e gli sviluppi dell'Azione Cattolica, le insidie che si tendono dai Protestanti all'integrità della fede. Impossibile misurare tutto il bene che un buon giornale può fare in seno ad una famiglia, in mezzo ad una parrocchia. Coi settimanali raccomando e benedico tutti i bollettini parrocchiali diffusissimi in diocesi: raccomando però che siano assai curati, perchè possano fornire graditi a tutti i fedeli della parrocchia e si preoccupino soprattutto di mantenersi sempre nel campo strettamente religioso.

Si avvicina l'Avvento: Ven. Parroci curate la scuola catechistica quotidiana prescritta dal Concilio Pedemontano: preparate i fedeli alla soave solennità del S. Natale che ci ricorda la venuta di Gesù Bambino, il Re della pace, su questa terra: moltiplicate quindi le preghiere, chiamate specialmente i piccoli alla S. Comunione frequente, perchè la loro supplica innocente ci ottenga quella pace di cui abbisognamo. Non so se mi sarà dato di indirizzarvi altra lettera prima del S. Natale: fin d'ora quindi presento a tutti il più bell'augurio, che Gesù regni nei vostri cuori. E in questi momenti in cui è doverosa la più stretta economia specialmente in quelle materie di cui siamo debitori all'estero, come la carta, dispenso tutti, Sacerdoti e fedeli, dallo scrivermi per gli auguri natalizi: preghiamo, presentiamo i nostri voti a Gesù Bambino. Vi ringrazio quindi anticipatamente, e prego non offendervi se mi dispenserò dal rispondere alle lettere o biglietti d'augurio che mi pervenissero.

Nel mese scorso accennando alle particolari condizioni in cui veniva a trovarsi la Patria nostra, invitavo tutti a compiere il proprio dovere in quest'ora grave sia accettando con disciplina le limitazioni che si sarebbero rese necessarie, sia soprattutto col moltiplicare le preghiere perchè la pace torni al più presto a rasserenare il cielo oggi turbato. Insisto su questi doveri: serietà di vita in una volontaria rinuncia ai godimenti e divertimenti anche leciti; i nostri soldati che fanno i disagi del campo, non devono essere irritati all'apprendere che qui ci si diverte. E poi si preghi, si preghi molto. Assecondiamo poi il desiderio vivissimo del S. Padre espresso al Direttore Generale dell'Apostolato della Preghiera, come dalla circolare che si pubblica in questo numero della « Rivista ». Gli ascritti all'A. d. P. saranno i primi a rispondere all'appello, ma tutti senza distinzione dobbiamo unirci in questa crociata di preghiere.

La Vergine Immacolata interponga la sua valida intercessione e implori per noi tutti le celesti benedizioni.

✱ **M. Card. FOSSATI, Arcivescovo.**

# **Adunanza della Commissione Diocesana**

per la distribuzione dei sussidi agli alunni dei Seminari

30 Settembre 1935

Il giorno 30 Settembre 1935 veniva convocata nel Seminario Metropolitano di Torino la Commissione per la distribuzione dei sussidi agli alunni bisognosi dei nostri Seminari. Sono intervenuti: S. Eminenza il Sig. Card. Maurilio Fossati Arcivescovo di Torino, Presidente ed i Rev.mi Sigg. Consiglieri: S. Eccellenza Mons. Giov. Batt. Pinardi Presidente dell'Associazione dei Parroci dell'Archidiocesi di Torino, Monsignor Tomaso Bianchetta Presidente del Collegio dei Parroci della Città di Torino, Teol. Francesco Facta Curato di N. S. del Carmine, Monsignor Giuseppe Vallero Vic. For. di Vigone, Mons. Antonio Negro Vic. For. di Racconigi, Mons. Carlo Maritano Vic. For. di Pianezza, Canonico Giuseppe Gilardi Vic. For. di Cuoragnè, Can. Matteo Migliore Vic. For. di Carmagnola, Can. Abb. Nicola Benso Vic. For. di Savigliano, Can. Sebastiano Gribaudo Vic. For. di Moncalieri, Teol. Enrico Frasca Vic. For. di Lanzo Torinese, Teol. Carlo Filippi Vic. For. di Cavour, Teol. Cesare Ughetto Vic. For. di Poirino, Teol. Gabriele Lorenzatti Vic. For. di Villafranca Sabauda, Can. Francesco Giroto Arciprete di Revigliasco. Scusano la propria assenza: Mons. Edoardo Busca membro del Capitolo Metropolitano, Mons. Giov. Rho Vic. For. di Chieri, Teol. Dell'Omo Giuseppe Vic. For. di Settimo Torinese. Sono pure presenti i RR. Rettori dei Seminari di Torino, di Chieri e di Giaveno.

Aperta la seduta, coll'invocazione della divina assistenza, si dà lettura del verbale dell'adunanza precedente, che viene approvato e sottoscritto.

Si passa quindi all'ordine del giorno ed anzitutto il Segretario legge il conto consuntivo della Pia Associazione di N. S. Regina degli Apostoli per l'esercizio 1934-35 che viene approvato.

Dopo la relazione finanziaria vengono prese in esame le 361 domande di sussidio presentate per l'anno scolastico 1935-36, di cui 43 del Seminario di Torino, 78 del Seminario di Chieri e 240 del Seminario di Giaveno, ed in base alla condotta ed alle condizioni economiche di ciascun alunno vengono preventivamente assegnati adeguati sussidii in modo da integrare in L. 150 le rette mensili dei Chierici del Seminario Filosofico e Teologico ed in L. 120 le rette mensili delle Classi ginnasiali.

Ultimato l'esame delle suddette domande e fatto un computo complessivo dei sussidii assegnati, si constata che, salvo qualche eventuale modificazione, il solo fabbisogno per integrare le pensioni suaccennate ascende alla cifra di L. 179.385, cifra certo notevole, ma pur necessaria e che si spera di poter raggiungere coll'aiuto della Divina Provvidenza e coll'efficace cooperazione del Clero e dei fedeli dell'Archidiocesi.

Vengono in seguito assegnate alcune pensioni vacanti a quegli alunni che dalle informazioni assunte e dai documenti presentati risultano più meritevoli.

S. Eminenza nel chiudere l'adunanza ringrazia sentitamente i Consiglieri intervenuti, raccomanda al loro zelo l'Opera Diocesana a favore

dei Seminari, e intanto è lieto di poter loro annunziare che i lavori per la costruzione del nuovo Seminario sono stati iniziati, numerosi operai sono al presente addetti alle opere di sterro e spianamento della spaziosa area, su cui dovrà elevarsi l'imponente edificio. Tutto procede con ordine e quasi con disciplina militare sotto la solerte direzione dell'Impresa Costruttrice Monti, e si spera che fra alcuni anni anche la Archidiocesi di Torino potrà avere un nuovo Seminario Filosofico-Teologico rispondente alle odierne necessità.

## AVVERTENZE

1. Qualora nel seguente elenco delle offerte e delle Messe **binate** e delle **feste soppresse** venisse riscontrata qualche omissione o inesattezza, si pregano gli interessati di darne avviso con la massima libertà per le necessarie rettifiche nell'esercizio successivo.

2. Le collette raccolte dalle Parrocchie nelle **Quattro Tempora della Quaresima 1935** non sono conteggiate in questo rendiconto, ma bensì in quello del prossimo anno.

3. Si avvertono i RR. Parroci che presso la Segreteria del Seminario Metropolitano di Torino si trova ancora disponibile un buon numero di immagini di N. S. Regina degli Apostoli e sarebbe molto opportuno che venissero gratuitamente distribuite alle porte delle Chiese in quelle Domeniche, in cui viene raccolta la colletta a favore dei Seminari. Si trovano pure disponibili appositi bollettari per raccogliere le offerte.

4. Si pregano i RR. Parroci e Sacerdoti di **consegnare semestralmente** alla Segreteria del Seminario Metropolitano il numero delle Messe binate e possibilmente le offerte già raccolte per poter con maggior sollecitudine provvedere ai bisogni dei Seminari Diocesani. In ogni caso si raccomanda di non differire la consegna annuale **oltre il 31 gennaio**.

Nel fare la consegna delle Messe **binate** e **feste soppresse**, si raccomanda di specificare bene se furono applicate **ad mentem offerentis** oppure **ad mentem Archiepiscopi**.

Data però la poca disponibilità di Messe, si pregano i RR. Parroci di applicare **possibilmente** le Messe binate e quelle delle Feste soppresse **ad mentem offerentis**, versando la relativa elemosina a favore dei Seminari.

5. Le lettere (**a b**) di cui si vedono segnati nell'elenco delle Parrocchie alcuni nomi, indicano le offerte fatte per binazione di Messe, oltre l'elemosina od applicazione.

Le offerte invece senza contrassegno, sono oblazioni libere ed individuali dei RR. Parroci a favore dei Seminari.

Parrocchie della Città di Torino	Coll. ed Oblaz. — Pia Assoc. N. S. Regina degli Apost.	MESSE BINATE ad mentem			MESSE FESTIVE ad mentem		
		Offerentis		Archiep.	Offerentis		Archiep.
		num.	elem.		num.	elem.	num.
Metropolitana	627 05			1			22
Abbadia di Stura	10	82	410		22	110	
<i>Teol. Domenico Virani, Vicar. (o b)</i>	20						
Carmine	1417 25						22
Cavoretto	300 50			16			22
Corpus Domini	330						22
Crocetta	1300	2	10				22
Gesù Nazareno	55	20	100		22	110	
Gran Madre di Dio	150						22
Immacolata Concezione	650			65	22	110	
<i>Mons. Vacha D. Em., Curato (o b)</i>	325						
Lingotto	16 25			120			22
Lucento	52 60			62			22
Madonna degli Angeli	152			24			22
Madonna del Pilone	10			61			22
Madonna della Divina Provvidenza	—			—			—
Madonna di Campagna	25						22
Maria Ausiliatrice	1118 95						22
Maria SS. Speranza Nostra	35			28			22
<i>Sac. Solero D. Mart., Del. Arc. (o b)</i>	140						
Mirafiori	65	50	250		22	110	
<i>Teol. Sorba Umberto, Curato (o b)</i>	250						
Mongreno	16 35			32			22
Nostra Signora della Pace	10			9			22
<i>P. Domenico Pechenino, Curato (o b)</i>	45						
Nostra Signora della Salute	—	1	5	23	22	110	
Nostra Signora del SS. Sacramento	20	22	110	2	4	20	18
Patrocínio di S. Giuseppe	—	134	670		22	110	
Pilonetto (Addolorata)	45						22
Pozzo Strada	390			108			22
<i>Teol. Gaiottino Giuliano, Vic. (o b)</i>	550						
Reaglie	10						22
Sacro Cuore di Gesù	122			26			22
Sacro Cuore di Maria	125			20			22
<i>Can. Fassini Giovanni, Curato (o b)</i>	100						
San Bernardino	5	3	15	44			22
San Carlo	124						22
San Dalmazzo	50						22
San Filippo	117 75	6	40	5			22
San Francesco da Paola	34			26			
San Gaetano	115	21	105		21	145	
San Gioachino	200						22
San Giorgio	14			112	22	110	
<i>Teol. Colla Pietro, Vic. Parr. (o b)</i>	100						
San Massimo	1834						22
San Pellegrino	10						22
San Secondo	603	11	101		13	129	9
San Tommaso	20	8	40	4	22	110	

Parrocchie della Città di Torino	Coll. ed Oblaz. — Pia Assoc. N. S. Regina degli Apost.	MESSE BINATE ad mentem			MESSE FESTIVE ad mentem		
		Offerentis		Archiep.	Offerentis		Archiep.
		num.	elem.		num.	elem.	num.
Sant' Agnese	15			15	22	110	
Sac. Pagliotti Costantino, Cur. (o b)	75						
Santa Barbara	255			6			22
Teol. Cucco Bartolomeo, Cur. (o b)	45						
Santa Croce	5	86	430	21	22	110	
Sac. Osella Alessandro, Curato (o b)	15						
Santa Giulia	350						22
Santa Maria di Piazza	176 75						22
Santa Margherita	25			62			22
Teol. Stacchino Sebast., Cur. (o b)	200						
Santa Rita da Cascia	122	60	300		22	110	
Santa Teresa	150						22
Santa Teresa del Bambino Gesù	20	75	375	10	22	110	
San Vito	50	1	5	58	4	20	18
Teol. Basso Agostino, Curato (o b)	125						
Sant' Agostino	15				22	110	
Sant' Alfonso	—						22
Santi Angeli Custodi	140						22
Santi Pietro e Paolo	132						22
Teol. Prelato Ant., Curato (off. pers.)	300						
SS. Annunziata	765 55				22	110	
SS. Nome di Gesù	120 90			60			22
Sassi	100			9			22
Soperga	15	53	265		22	110	
	<u>14926</u> <u>90</u>						
<b>Parrocchie della Diocesi fuori Torino</b>							
Airasca	20			1			22
Teol. Quaglia Lor., Prevosto (o b)	5						
Ala di Stura	15 45	33	165	20	22	110	
Sac. Porporato Giov., Prevosto (o b)	50						
Alpignano	101			58			22
Altessano	88 50			62	14	70	8
Andezeno	18	6	42	44	9	63	13
Sac. Barale Vinc., Vic. For. (o b)	50						
Aramengo	50						22
Arignano	10			44			22
Avigliana - S. Maria Maggiore	55 90	3	15	92			22
Avigliana - Ss. Giovanni e Pietro	63	53	265		22	110	
Avigliana - Ss. Marco ed Anna	19 20	38	190	22	18	90	4
Avuglione	110	6	30		19	95	3



Parrocchie della Diocesi fuori Torino	Coll. ed Oblaz. — Pia Assoc. N. S. Regina degli Apost.		MESSE BINATE ad mentem			MESSE FESTIVE ad mentem		
			Offerentis		Archiep.	Offerentis		Archiep.
			num.	elem.		num.	elem.	num.
Balangero	14	30				21	105	1
Baldissero	5		60	300				22
Balme	10				30			22
Bandito	95		1	5	5			22
Barbania	10		39	195		22	110	
<i>Teol. Visconti Carlo, Prevosto (o b)</i>	195							
Bardassano	10		56	560				22
Beinasco	130				60	7	35	15
<i>Teol. Bertolino Paolo, Prevosto (o b)</i>	200							
Berzano	30	10						22
Bertesseno	—		4	20	2	22	110	
<i>Teol. Accastello Gabriele, Cur. (o b)</i>	10							
Bonzo	10				25			22
Borgaro Torinese	155				62			22
<i>Teol. Riva Edoardo, Prevosto (o b)</i>	310							
Borgo Cornalense	50				1			22
Bra - S. Andrea	60							22
Bra - S. Giovanni Battista	20				17	22	110	
<i>Teol. Elia Guglielmo, Pievano (o b)</i>	85							
Bra - Sant'Antonino	175				61			22
Bra - Boschetto	—				57	22	110	
Brandizzo	10				4			22
<i>Teol. Febraro Luigi, Pievano (o b)</i>	20							
<i>Teol. Febraro Luigi, Piev. (off. pers.)</i>	50							
Brione	5				55			22
<i>Sac. Ferraris Giovanni, Cur. (o b)</i>	5							
Bruino	31	20	5	25		22	110	
Busano	10				55	20	180	2
Bussolino	20							22
Buttiglieria Alta	100		46	230	19	8	40	14
<i>Sac. Costamagna Bern., Priore (o b)</i>	100							
Buttiglieria d'Asti	100				23			22
Cafasse	2	05			61			22
Camagna	—							22
Cambiano	321		24	120	2	22	110	
<i>Can. Iacomuzzi Angelo, Priore (o b)</i>	130							
Candiolo	50					22	110	
Canischio	14	70				22	110	
Cantoira	13	35	59	295		19	95	3
Caramagna	6	30			41			22
Carignano	148		1	7	38			22
<i>Teol. Gambino Giovanni, Prev. (o b)</i>	195							
Carmagnola - Ss. Pietro e Paolo	240		1	8	1			22
Carmagnola - San Bernardo	69	55	125	625	4	22	110	
Carmagnola - San Giovanni	25		36	198		22	132	
<i>Teol. Capello Vincenzo, Curato (o b)</i>	198							
Carmagnola - San Michele	10		16	80	6	22	110	

Parrocchie della Diocesi fuori Torino	Coll. ed Oblaz. — Pia Assoc. N. S. Regina degli Apost.		MESSE BINATE ad mentem			MESSE FESTIVE ad mentem		
			Offerentis		Archiep. num.	Offerentis		Archiep. num.
			num.	num.		num.	elem.	
Carmagnola - Borgo Salsasio	34					22	110	
Casalborgone	8	50			54	19	95	3
Sac. Demarchi Bartol., Prevosto (o b)	50							
Casalgrasso	200		59	295		22	110	
Mons. Rostagno Paolo, Prev. (o b)	295							
Casanova	50				82			22
Teol. Lorenzatti Domen., Prev. (o b)	75							
Caselle - Santa Maria	40				58	7	35	15
Can. Rossetti Mich., Prev. (off. pers.)	100							
Caselle - San Giovanni	339	50	60	350		22	110	
Mons. Mussa G. Batt., Arcipr. (o b)	350							
Casellette	—							
Teol. Bechis Stefano, Economo Parr.	—		14	70	36			
Teol. Colombero Giovanni, Prevosto	—				6	10	50	
Castagneto Po	25		43	215	12	22	110	
Castagnole Piemonte	28							22
Castelnuovo D. Bosco	200				42	7	70	15
Teol. Nizia Domenico, Prev. (o b)	50							
Castiglione Torinese	92	95			3			22
Cavallerleone	50		2	10		22	110	
Teol. Gallo Luigi, Priore (o b)	10							
Cavallermaggiore - S. Maria d. Pieve	50					22	110	
Cavallermaggiore - Ss. Mich. e Pietro	125		5	25	54			22
Mons. Bonada Giov., Priore (o b)	270							
Cavallermaggiore - Mad. del Pilone	30		49	245	10	22	110	
Sac. Fissore D. Antonino, Cur. (o b)	295							
Cavour e Cappellanie	650				66	22	110	
Sac. Teol. Filippi C., Vic. For. (o b)	330							
Cercenasco	54		88	440		22	110	
Teol. Guglielmino Ant. (off. pers.)	25							
Ceres	40		5	30	66	22	130	
Teol. Filipello Gius., Vic. For. (o b)	350							
Chialamberto	10		18	90	41			22
Chiaves	10							22
Chieri - Collegiata	90				5			22
Mons. Rho Teol. G., Vic. For. (o b)	25							
Chieri - San Giorgio	—							22
Can. Teol. Petitti F., Cur. (off. pers.)	100							
Chieri - Airali	10				56			22
Sac. Cavaglià Sebastiano, Cur. (o b)	30							
Cinzano	50				58			22
Sac. Bonaudo Carlo, Parroco (o b)	20							
Ciriè - San Giovanni	50		30	150		22	110	
Sac. Massa Antonio, Vicario (o b)	50							
Sac. Massa Antonio, (off. personale)	40							
Ciriè - San Martino	50		23	115				22
Ciriè - Devesi	10		56	280		22	110	

Parrocchie della Diocesi fuori Torino	Coll. ed Oblaz.  Pia Assoc. N. S. Regina degli Apost.		MESSE BINATE ad mentem			MESSE FESTIVE ad mentem		
			Offerentis		Archiep.	Offerentis		Archiep.
			num.	elem.		num.	elem.	num.
Coassolo - San Nicolao	44		5	25	56	18	90	4
<i>Teol. Amateis Giuseppe, Prev. (o b)</i>	25							
Coassolo - Ss. Pietro e Paolo	—				49			22
Coazze - Indiritto	5		51	225		22	110	
Col San Giovanni	—							22
Collegno	100				6			22
<i>Can. Converso Luigi, Priore (o b)</i>	30							
Cordova	2	10						22
Corio Canavese	50				13			22
Corio - Piano degli Audi	25		20	100		22	110	
Coazze - S. Maria del Pino	25				30			22
Crivelle - Buttigliera d'Asti	43	75	51	255	1	22	113	
Cumiana - S. Giovanni della Costa	10		37	185				22
Cumiana - S. Maria della Motta	17	90	48	230		22	110	
Cumiana - S. Maria della Pieve	10					22	110	
Cumiana - Ss. Filippo e Giacomo	20		62	310		22	110	
Cumiana - S. Bartol. « La Verna »	5		58	290		22	110	
Cumiana - S. Pietro in Vincoli - Ta- vernette	40				56			22
Cuorgnè	200		2	10		22	110	
<i>Can. Gilardi Giuseppe, Prev. (o b)</i>	20							
Druent	100				2	22	110	
<i>Teol. Peinetti Giacomo, Prev. (o b)</i>	10							
Faule	12							22
<i>Teol. Borda-Bossana A. (off. pers.)</i>	40							
Favria	200							22
Fiano	40		1	7	53	9	45	13
Forno Alpi Graie (di Groscavallo)	—		12	96		22	176	
Forno di Coazze	8				47	19	95	
Forno Canavese	40		53	265		22	110	
Front	5		19	95	42			22
<i>Teol. Martina Marcello, Prev. (o b)</i>	150							
Garzigliana	25				2			22
<i>Can. Teol. Mollar Luigi, Prev. (o b)</i>	10							
Gassino	100				59			22
<i>Can. Morello Aurelio, Vic. For. (o b)</i>	100							
Germagnano	18			5				22
Giaveno	46	90	15	7	3	22	110	
<i>Mons. Delbosco Antonio, Prev. (o b)</i>	90							
Gisola	18	05	1	5	49			22
Givoletto	10				45			22
Grange di Front	20				61			21
Groscavallo	—		14	70	55	22	110	
Grosso	—				60			13

Parrocchie della Diocesi fuori Torino	Coll. ed Oblaz. — Pia Assoc. N. S. Regina degli Apost.	MESSE BINATE ad mentem			MESSE FESTIVE ad mentem		
		Offerentis		Archiep.	Offerentis		Archiep.
		num.	num.		num.	elem.	num.
Grugliasco	145			2	2	10	20
<i>Teol. Delbosco Matteo, Piev. (o b)</i>	10						
La Cassa	20			19			22
La Loggia	10	5	25				22
<i>Sac. Caranzano Biagio, Vicec. (o b)</i>	25						
Lanzo Torinese	90	61	305				22
<i>Teol. Frasca Enrico, Vic. For. (o b)</i>	305						
Lavriano	50	9	45	44	16	80	6
<i>Can. Ferrero Cesare, Prev. (o b)</i>	150						
Lemie	22	15		1			22
<i>Teol. Vaisitti Ernesto, Prev. (o b)</i>	5						
Leyni	173			4			22
<i>Teol. Gioda Giorgio, Prev. (o b)</i>	40						
Levone	—	40	200		22	110	
<i>Mons. Ferrero Carlo, Prevosto (o b)</i>	200						
Lombriasco	40			45			22
<i>Sac. Gorgerino Biagio, Prev. (o b)</i>	225						
Madonna della Scala	45	23	215	36			22
<i>Teol. Vascetti Luigi, Prevosto (o b)</i>	195						
Marene	10	57	285		22	110	
<i>Sac. Fasano Giuseppe, Vicario (o b)</i>	114						
Marentino	5	19	95	34	8	40	14
<i>Sac. Leschiera Federico, Prev. (o b)</i>	210						
Marmorito - Immacolata Concezione	22			7			22
<i>Teol. Amore Giuseppe, Prev. (o b)</i>	35						
Marmorito - S. Maria della Neve	25			60			22
<i>Sac. Binetti Ferdinando, Priore (o b)</i>	300						
Marocchi - Poirino	50	10	50	46	22	110	
<i>Teol. Bava Giuseppe, Curato (o b)</i>	280						
Mathi	101	45		55	22	135	
<i>Can. Assalto Felice, Prevosto (o b)</i>	300						
Mezzenile	50	23	115	41			22
Mezzi Po - Gassino	—						22
Mombello	46	05	19	95	41		22
Monastero di Lanzo	25		3	20	1		22
<i>Sac. Berta Celestino, Prevosto (o b)</i>	5						
Monasterolo di Savigliano	70	12	60		22	110	
<i>Sac. Iodio Giovanni, Pievano (o b)</i>	60						
Monasterolo Torinese	3			62			22
<i>Teol. Kirchmayr Ed., Priore (off. p.)</i>	100						
Moncalieri - Collegiata	130			20			22
Moncalieri - S. Egidio	55	2	10	12	22	110	
Moncucco Torinese	25				4	20	18
Mondrone	—			11			22
Moretta	35	32	160		22	110	
Montaldo Torinese	4	20	100	27	2	10	17

Parrocchie della Diocesi fuori Torino	Coll. ed Oblaz. — Pia Assoc. N. S. Regina degli Apost.	MESSE BINATE ad mentem			MESSE FESTIVE ad mentem		
		Offerentis		Archiep.	Offerentis		Archiep.
		num.	elem.		num.	elem.	num.
Moriondo Torinese	50	54	270		22	115	
Moriondo di Moncalieri	8			4			22
<i>Teol. Appendino Ant., Prev. (o b)</i>	20						
Moriondo da Po	—			58			22
<i>Teol. Ponsetto Gius., Rettore (o b)</i>	120						
Murello	123 90			37			22
Nichelino	25			124	22	110	
<i>Sac. Burzio Vincenzo, Piev. (o b)</i>	50						
Nole	200	33	185				22
Nole - Grangie	20	5	25	58	11	55	11
None	40	63	315		22	110	
Oglianico	20			60			22
Orbassano	100				22	110	
Osasio	10						22
Palera - Moncalieri	16			3			22
Pancalieri	70	62	310		22	110	
Passerano	5			51	2	10	20
Pavarolo	3			52			22
Pecetto Torinese	97	51	255	2	22	110	
Pertusio	24 85						22
Pessinetto	5			61			22
Pianezza	236	15	75	35	22	110	
Piazzo	12 50	8	40	52	5	25	17
<i>Teol. Bracco Giuseppe, Arcipr. (o b)</i>	50						
Pino Torinese	35	9	45	11			22
<i>Teol. Levrino Giuseppe, Cur. (o b)</i>	100						
Piobesi Torinese	500			5	22	110	
<i>Teol. Baima Pietro, Pievano (o b)</i>	25						
Piossasco - San Vito	—	2	15	58			22
Piossasco - San Francesco	50			20			22
Piscina	18			4	6	30	16
<i>Teol. Casalengo Bartol., Prev. (o b)</i>	20						
Poirino - S. Maria Maggiore	50	5	25		22	110	
Poirino - Banna	20	1	5		6	30	
Poirino - B. Vergine Consolatrice	10	30	150				22
<i>Teol. Guglielmetti G., (off. in Messe)</i>	40						
<i>Teol. Guglielmetti G., Priore (o b)</i>	150						
Poirino - S. Giovanni Battista	50 45				22	120	
<i>arretrate del 1933</i>	65 50						
Polonghera	25			58			22
<i>Sac. Lisa Giuseppe, Prevosto (o b)</i>	290						
Prascorsano	10			4	22	110	
Pratiglione	34	1	5		22	110	
Primeglio	—						22
Provonda	—	38	290		22	110	



Parrocchie della Diocesi fuori Torino	Coll. ed Oblaz.		MESSE BINATE ad mentem			MESSE FESTIVE ad mentem		
			Offerentis		Archiep.	Offerentis		Archiep.
			num.	elem.		num.	elem.	num.
Racconigi - S. Maria Maggiore	70	15			129			22
<i>Parrocchia e Cappellanie (o b)</i>	300							
Racconigi - San Giovanni	20				83			22
<i>Mons. Negro Ant., Vic. For. (o b)</i>	415							
Reano	—		54	270	5	22	110	
Revigliasco Torinese	—		34	170		20	100	2
<i>Can. Girotto F., Arcipr. (off. pers.)</i>	10							
<i>Can. Girotto Franc., Arcipr. (o b)</i>	170							
Riva di Chieri	50				59	22	110	
Rivalba	—				58			22
Rivalta	85		1	5				22
<i>Can. Balma Candido, Arcipr. (o b)</i>	5							
Rivara	40		54	270		22	110	
Rivarossa	150		50	250	9	22	110	
Rivodora	15		19	95	42	13	65	9
Rivoli - Collegiata	218				27			22
Rivoli - S. Bartolomeo	40	25				7	35	6
<i>Mons. A. Fornelli, Vicario Economo</i>	—							9
Rivoli - S. Martino	135				69			22
<i>Can. Sopegno Antonio, Priore (o b)</i>	200							
Robassomero	14				43	2	10	20
Rocca Canavese	20		42	210		22	110	
Rosta	20							22
Sala di Giaveno	5				1			22
Salassa	45	50	38	190	2	20	100	2
San Carlo Canavese	25				3	22	110	
<i>Sac. Marchisio Giac., Prev. (o b)</i>	30							
San Colombano	25				11			22
<i>Sac. Vota Alessio, Prev. (off. pers.)</i>	25							
San Francesco al Campo	400		3	15	3	22	110	
<i>Sac. Rigo Antonio, Prevosto (o b)</i>	50							
Sanfrè	—		37	185				22
<i>Mons. Comoglio Alb., Priore (o b)</i>	360							
Sangano	12	50	58	290		22	110	
<i>Can. Gioana G. Batt., Prev. (o b)</i>	200							
San Genesio	—				59			22
San Gillio	35		34	170				22
<i>Sac. Giaccone Felice, Prevosto (o b)</i>	170							
San Giorgio di Moncucco	8				22			22
<i>Sac. Vercellio Giov., Curato (o b)</i>	30							
San Maurizio Canavese	65		59	295		22	110	
San Maurizio - Ceretta	10				37			22
San Maurizio - Malanghero	4	15				22	140	
San Mauro Torinese	50					22	110	
San Ponzo Canavese	41				60			22
San Raffaele e Cimena	23	60			62			22

Parrocchie della Diocesi fuori Torino	Coll. ed Oblaz. — Pia Assoc. N. S. Regina degli Apost.	MESSE BINATE ad mentem			MESSE FESTIVE ad mentem		
		Offerentis		Archiep.	Offerentis		Archiep.
		num.	elem.		num.	elem.	num.
San Sebastiano Po	25			45			22
Sac. Boschis Giuseppe, Prev. (o b)	225						
Santa Maria Maddalena di Giaveno	50	39	195	1	22	110	
Sac. Gallo G. Batt., Pievano (o b)	5						
Santena	150			80			22
Teol. Amateis Pietro, Priore (o b)	150						
Savigliano - Collegiata di S. Andrea	100			64			22
Can. Benso Nicola, Abate (o b)	320						
Savigliano - S. Giovanni Battista	25			58	22	110	
Teol. Camoletto Franc., Prev. (o b)	280						
Savigliano - San Pietro	120			73	22	110	
Teol. Avataneo Pietro, Priore (o b)	365						
Savigliano - San Salvatore	45			7	17	85	5
Savigliano - S. Maria della Pieve	75			56			22
Savonera	34	65		62	22	110	
Scalenghe - Santa Caterina	38			1			22
Sac. Borsero Giov., Prevosto (o b)	10						
Sac. Borsero Giovanni (off. pers.)	50						
Scalenghe - La Pieve	10	34	170	27	22	110	
Teol. Vacchieri Carlo, Piev. (o b)	100						
Schierano	—						22
Sciolze	—						22
Settimo Torinese	650			98			22
Sommariva Bosco	—				22	100	
Stupinigi	75	17	85	88	19	95	3
Teol. Rosso Bartolom., Curato (o b)	100						
Ternavasso	9	61	305		22	110	
Sac. Dezzutti Giacomo, Cur. (o b)	305						
Testona	25	25	125	31	22	110	
Torre Valgorrera	—						22
Trana	5	29	145	26	8	40	
Traves	15			50			22
Trofarello	402			56			22
Sac. Comm. Fraire Ant., Prev. (o b)	560						
Usseglio	30	47	235		22	110	
Valceppi	5	50	250		9	45	13
Val della Torre	35						22
Valgioie	20	31	155	34			22
Teol. Ressia Chiaffredo, Priore (o b)	260						
Vallo Torinese	25			56			22
Vallongo	40			56			22
Valperga	72	60					22
Valsauglio	30	28	140		22	110	
Sac. Tosa Guglielmo, Priore (o b)	140						

Parrocchie della Diocesi fuori Torino	Coll. ed Oblaz. — Pia Assoc. N. S. Regina degli Apost.	MESSE BINATE ad mentem			MESSE FESTIVE ad mentem		
		Offerentis		Archiep.	Offerentis		Archiep.
		num.	elem.		num.	elem.	num.
Varisella e Baratonìa	5			60			22
Vauda di Front Inferiore	10						22
Vauda di Front Superiore	15	30	150	29	22	110	
Sac. Bossetto Benedetto, Prev. (o b)	150						
Venaria	78 45			122			22
Vernone	12						22
Vigone - S. Maria del Borgo	125			47			22
Mons. Vallero Giuseppe, Prev. (o b)	235						
Vigone - Santa Catterina	50			30			22
Teol. Conti Domenico, Piev. (o b)	150						
Villafranca Sabauda - S. Maria M.	42 35			33			13
Teol. Grosso Domenico, Priore (o b)	20						
Villafranca Sabauda - San Luca	30			60			22
Villafranca Sabauda - S. Stefano	100			60			22
Villafranca Sabauda - Tetti Mottura							
- S. Maria Assunta	35			60			22
Teol. Amateis Franc., Prev. (o b)	300						
Villanova Canavese	10	27	135	35	19	110	3
Villarbasse	5						22
Villastellone	130						22
Vinovo	136			67			22
Teol. Bottino Franc., Prevosto (o b)	335						
Virle	25	32	175	20			22
Teol. Divizia Domenico, Prev. (o b)	260						
Viù	8						22
Volpiano	400	59	300		22	110	
Volvera	50				22	110	
	<b>28 482 30</b>				<b>2596</b>	<b>13.403</b>	<b>4068</b>
<b>A riportare</b>		<b>3852</b>	<b>19.934</b>	<b>7040</b>			



Messe binate di Sacerdoti varii	Offerte per binazioni — Pia Assoc. N. S. Regina degli Apost.	MESSE BINATE ad mentem		
		Offerentis		Archiep.
		num.	elem.	num.
<b>Riporto</b>		<b>3825</b>	<b>19.934</b>	<b>7040</b>
Sac. Teol. Griffa Filippo - Cappella Ospedale Civile - Ciriè		11	55	22
Sac. Brizio D. Giacomo - Rettore Santuario dell'Apparizione in Savigliano	290			58
Sac. Chiesa D. Pietro - Cappellano di Zucchea - Vigone				16
Can. Dealexandris Luigi - Rettore Chiesa di S. Anna, Via Massena - Torino				3
Sac. Succo Giovanni - Istituto A. Richelmy - Torino				19
Can. Caudera Giuseppe - Rettore della Chiesa SS. Sudario - Torino				3
RR. Padri Domenicani - Cappella N. S. delle Rose, Corso Stupinigi - Torino				5
R. Padre Sales - Missionario Istituto Conso-lata - Torino				1
Sac. Galvagno Giovanni - Vicecurato - Caramagna	255	35	175	16
Missionari della Consolata nella Cappella dell'Istituto Lorenzo Prinotti - Torino				2
Teol. Curletto Secondo - Cappellano Borgata « La Rotta » - Moncalieri	5			1
Can. Borio Luigi - Rettore Cappellania di Gerbido Torinese	300	60	300	
Can. Borio Luigi - Rettore - 2° semestre 1933	150	30	150	
Cappellano Rev. Suore della Casa di Maria in Grugliasco	310			31
Sac. Miletto Alessandro - Rettore Chiesa Coadiutoriale B. Vergine Assunta - Lingotto		31	155	
Can. Barone Felice - Rettore Ritiro Addolorata - Giaveno	105	20	100	1
R. Padre Tommaso Allasia O. P. - Messe binate nella Chiesa di S. Domenico e della SS. Trinità - Torino	130			31
Teol. Antonio Locanetto - Cappellano Tetti - Rivoli				60
Sac. Cossolo Giacomo - Cappellano - Bra		14	70	
Sac. Rambaudo Filippo - Cappellano Ospedale - Bra		5	25	1
Cappellano Orfanotrofio di S. Anna - Car-magnola	120	24	120	
Teol. Vietti Antonio - Cappellano a Mathi Canavese				33
Teol. Dominici Alessandro - Rettore RICO-vero Provinciale - Grugliasco	155			31

Messe binate di Sacerdoti vari	Offerte per binazioni — Pia Assoc. N. S. Regina degli Apost.	MESSE BINATE ad mentem		
		Offerentis		Archiep.
		num.	elem.	num.
Sac. Gianasso Pietro - Vicario Economo - Parrocchia S. Maria Maddalena - Villa- franca Sabauda				26
Sac. Vergnano Alfonso - Cappellano Villa dei Colli al Pilonetto - Torino	170			65
Sac. Osella Tommaso - Istituto Sordomute - Carignano		3	19	58
Teol. Cerutti Paolo - Rettore Chiesa del Sa- cro Cuore, Opera Pia Lotteri, Viale della Regina - Torino	290	17	85	41
Teol. Virano Bernardo - Rettore Santuario di Berthoulla	145	1	5	60
Sac. Griva Mario - Istituto S. Giuseppe - Artigianelli - Rivoli				31
Teol. Fornelli Giovanni - Rivoli				13
Teol. Barale Vincenzo - Segretario di Sua Eminenza il Card. Arcivescovo				4
Teol. Carnino Luigi - Torino	10	1	5	2
Can. Marchino Pietro - Rettore Ospizio di Carità - Torino		4	25	1
R. Padre Vico - Domenicano				1
RR. Padri Domenicani di Racconigi - To- rino				9
Teol. Bergoglio Giovanni - Cappella Barga- ta Carpenetta - Casalgrasso	100	61	305	
Sac. Botto Maurizio - Maestro a Marene	10	2	10	32
Rettore Confraternita di S. Croce - Rivoli	155			31
Sac. Olivero Antonio - Borgata Manica - Sommariva Bosco				55
Can. Baudino Francesco - Cappellano Ospi- zio Cottolengo - Giaveno				16
RR. Padri Cappuccini del Monte - Torino	15	3	15	
RR. Padri Cappuccini di Villafranca Sa- bauda	60	12	60	
Teol. Matta Giuseppe - Cappellano Borgata Brassi - Carignano	305	3	15	58
R. Padre Cappuccino di Chivasso - Cappel- lano di Colombano				18
Can. Rolla Pio - Giaveno				43
Teol. Rolando Domenico - Beneficiario a Reagle	10			1
Can. Rossi Vincenzo - Torino				2
Abbè Iean Iaccod - Cappellano delle Case Popolari - Borgata Vittoria - Madonna di Campagna				30
Sac. Viano Ernesto - Cappellano Villaretto - Falchera - Torino	360			67



Messe binate di Sacerdoti vari	Offerte per binazioni Pia Assoc. N. S. Regina degli Apost.	MESSE BINATE ad mentem		
		Offerentis		Archiep.
		num.	elem.	num.
Teol. Curletto Secondo - Cappella Colonie Climatiche - Borgo S. Paolo - Torino	20			4
Teol. Capello Giuseppe - Caramagna Pie- monte				4
Teol. Oliveri Giuseppe - Chiesa N. Signora del Suffragio - Torino				8
Alcuni Sacerdoti dell'Ospedale Maggiore di S. Giovanni in Torino		16	80	
Sac. Racca Vincenzo - Cappellano - Bor- gata Tagliaferro - Moncalieri	5			5
RR. Padri Camillini - Chiesa di S. Giuseppe				1
Teol. Grosso Michelangelo - Cappellano - Villafranca Sabauda				34
R. Padre Camillo - Convento Cappuccini - Torino		1	5	
R. Padre Sandrone Vittorio - Cappellano Carceri Giudiziarie - Torino				3
RR. Padri Camillini di Villa Lelia - Torino				35
Teol. Reineri Giuseppe - Vicecurato di Ger- magnano		40	200	
R. Padre Righini Pietro - Villa S. Croce - S. Mauro Torinese				1
Sac. Vighetti Giacomo - Cappellano - Bor- gata Barauda - Moncalieri				25
Sac. Comotto Giuseppe - Cappellano di Ri- valta - Torino				11
R. Padre Di-Rovasenda - Domenicano - To- rino	110			1
Sac. Rabino Antonio - Poirino		22	110	
Mons. Zucca Giuseppe - Chiesa di S. Fi- lippo - Chieri		11	55	
Mons. Chiaffrino Giacomo - Chiesa di S. Fi- lippo - Chieri		8	40	
Sac. Pellegrino Giovanni - Cappellano al- l'Opera « Magnificat » - S. Mauro Tor.				19
Can. Burdese Giuseppe - Chiesa di S. Lo- renzo - Torino				3
Can. Grosso Francesco - S. Raffaele e Ci- mena				26
Sac. Aiassa Secondo - Economo Seminario Arcivescovile di Giaveno		5	25	1
Teol. Dallavalle Lorenzo - Capp. dei Fra- telli delle Scuole Cristiane a Grugliasco				5
Sac. Vittone Giuseppe - Rettore Chiesa di Mapano - Caselle Torinese				1
Teol. Squassino Giuliano - Cappellano Con- fraternita di S. Croce - Collegno				27

Messe binate di Sacerdoti vari	Offerte per binazioni — Pia Assoc. N. S. Regina degli Apost.	MESSE BINATE ad mentem		
		Offerentis		Archiep.
		num.	elem.	num.
Teol. Chiappa Cesare - Cappellano Chiesa del Foresto - Cavallermaggiore		10	50	51
RR. Padri Giuseppini nella Chiesa della Co- lonia Profilattica «Casa del Sole» - Rivoli				47
Teol. Olivero Giovanni - Cappellano Maestro Borgata San Dalmazzo - Orbassano		2	17	
Mons. Bovero Carlo - Rettore Santuario del Selvaggio - Giaveno				59
Sac. Appendini Giovanni - Rettore Opera della Maternità, Via Mario Gioda - To- rino	15			3
Cappellano delle Rev. Suore della Casa di Maria in Grugliasco - 2° semestre 1934	270			27
Sac. Miletto Alessandro - Rettore Chiesa Coadiutoriale B. V. Assunta - Lingotto		29	150	
RR. Padri Sacramentini di Castelveccchio - Moncalieri		1	10	34
Sac. Gaido Felice - Rettore Nostra Signora delle Vittorie - Lingotto		2	10	58
Can. Agostino Parigi - Moncalieri				59
Sac. Bosio Matteo - Cappellano Casa del Bo- sco - Bra				57
Can. Re Antonio - Confraternita di S. Croce in Moncalieri	100			33
Teol. Vay Giuseppe - Cappellania Tetti Rossi - Moncalieri	100			60
Teol. Gilardi Giuseppe - Collegno		2	10	
Sac. Brusa Domenico - Cappellano Riva di Bra	300	29	166	31
Can. Baudino Francesco - Cappellano Rico- vero Cottolengo - Giaveno				18
Teol. Massocca Enrico - Rettore di Borga- retto				59
Can. Rege Felice - Cappellano Borgata Ro- baronzino - Ciriè				20
Teol. Dominici Alessandro - Ospedale Psi- chiatrico - Grugliasco	155			35
Teol. Perotto Rocco - Rettore Ospedale San Vito - Torino				2
Teol. Perlo Giov. Battista - Vicecurato di Candiolo	180	4	20	32
Padre Costantino - Guardiano Convento dei Cappuccini in Sommariva Bosco		5	37	59
Teol. Menotti Vittorio - Borgata Gabriellasi in Sommariva Bosco				61
Teol. Bosco Michele - Vicecurato - Val del- la Torre				55

Messe binate di Sacerdoti vari	Offerte per binazione — Pia Assoc. N. S. Regina degli Apost.	MESSE FESTIVE ad mentem		
		Offerentis		Archiep.
		num.	elem.	num.
Can. Perino Giuseppe - Cappella - Borgata Buffa - Giaveno				2
RR. Padri Maristi di Moncalieri				6
Can. Balladore Giovanni - Rettore Chiesa di S. Filippo in Savigliano				26
Sac. Baldi Alessandro - Cappellano Villa dei Colli				6
Padre Guardiano dei Cappuccini - Chivasso				5
Sac. Rametti Michele - Cappella Monte Ros- sino - Giaveno	280	36	180	20
Sac. Vietti Umberto - Rettore Confraternita di Santa Croce in Rivoli	145			30
Sac. Assalto Giuseppe - Cappellano Riforma- torio - Torino	125	25	125	
Sac. Verazzi Antonio - Rettore - Borgata Leumann	300	60	300	
Teol. Vianzino Giovanni - Rettore Cappella S. Massimo - Frazione Regina Margh.	50			41
Teol. Gandino Giacomo - Rettore Cappel- lania di S. Matteo in Bra				32
Sac. Chiesa Pietro - Cappellano di Zucchea in Vigone				16
Teol. Franchetti Domenico - Rettore Chiesa di S. Cristina - Torino	40	8	40	
R. Padre Alfonso M. Testore - Superiore Domenicani - Racconigi				6
Sac. Pagliero Nicola - Vicecurato di Gru- gliasco				3
Sac. Gallo Giorgio - Cappella - Frazione Quintanella - Vigone				1
Sac. Burlando Francesco - Cappellano Villa dei Colli - Pilonetto	50			10
Sac. Castagno Tommaso - Istituto della Na- tività di Maria SS. - Millefonti - Torino		22	110	39
Teol. Gay Savino - Torino		2	10	6
Teol. Alessandro Gioda - Rettore del San- tuario Beata Vergine delle Grazie - Ca- valleremaggiore		22	132	
Teol. Cerutti Martino - Rettore Confrater- nita di S. Croce in Grugliasco		5	25	4
Teol. Cerutti Luigi - Cappellano Istituto de- le Piccole Suore dei Poveri - Tesoriera - Torino				5
Cappellano alla Villa Cuniberti - Testona	60			12
Mons. Teol. Musso Vincenzo - Torino	45			11
Teol. Bosso Cesare - Vice Rettore Semina- rio Arcivescovile - Giaveno				4

Messe binate di Sacerdoti vari	Offerte per binazioni — Pia Assoc. N. S. Regina degli Apost.	MESSE BINATE ad mentem		
		Offerentis		Archiep.
		num.	elem.	elem.
Sac. Apolloni Giovanni - Direttore Novi- ziato dei Padri Giuseppini in Vigone				7
Can. Rossi Vincenzo - Chiesa di S. Lo- renzo - Torino				1
Padre Botta Gioachino - Chiesa dell'Arci- vescovado dei Fucini - Torino				1
R. Padre Pietro dei Giuseppini - Cappella dell'Ospizio - Vigone				8
Sac. Bellino Lorenzo - Cappella Tetti Griffa - Carignano	70			14
Sac. Chiavassa Domenico - Borgata Rivera - Trofarello	600			60
Ufficio Amministrativo Diocesano per 2 Mes- se binate da D. Racchetti Luigi nel 1933		2	10	
<b>Totale</b>	<b>6470</b>	<b>4558</b>	<b>23545</b>	<b>9488</b>



Chiese - Istituti - Case religiose - Offerte varie	COLL. e OFF. Pia Assoc. N. S. Reg. Apost.	
Chiesa del Santo Sudario - Torino	60	50
Chiesa di S. Anna - Via Massena - Torino	195	
Chiesa Istituto L. Prinotti - Corso Francia 73 - Torino	52	
Chiesa del Gerbido Torinese	100	
Chiesa della SS. Trinità - Torino	289	85
Chiesa di S. Lorenzo - Torino (1 <sup>a</sup> off.)	19	40
Chiesa della Reale Basilica - Torino	5	40
Cappella del Santo Natale - Torino	236	80
Cappella N. S. delle Vittorie - Lingotto	15	
Società Dioc. Buona Stampa - Corso Oporto - Torino	100	
Can. Borio Luigi - Rettore Chiesa Gerbido Torinese	50	
Ragioniere Tessore e Consorte - Torino	50	
Pia persona a mani del Teol. Bosco Giuseppe - Vicecurato di S. Donato - Torino	15	
Istituto Figlie di S. Giuseppe di Rivalba ha offerto Litri 32 vino bianco per la S. Messa	—	
Teol. Alfonso Maletti Professore, ha offerto in occasione del suo XXV anno di Sacerdozio	100	
S. Ecc. Mons. Costanzo Castrale - Torino	400	
Can. Grasso Michele - Torino	100	
Teol. Cerutti Paolo - Rettore Chiesa del S. Cuore - Via Villa della Regina - Torino	50	
Sac. Novaira Michele - Carignano	50	
Un Vicecurato della Diocesi	25	
Figlie del Sacro Cuore - Valsalice	100	
Sac. Bessone Nicola - Vigone	100	
Sig.a Castagno Teresa - Torino	100	
Mons. Paleari Francesco - Pro Vic. Gener. - Torino	20	
Sac. Brusa Domenico - Riva di Bra	5	
Can. Boccardo Luigi - Torino	4	40
Signora N. G. - Torino	100	
Ragazze dell'Istituto del Buon Pastore - Corso Principe Eugenio 12 - Torino	17	
Pia persona a mani di Mons. Paleari	500	
Pia persona a mani del Rev. Sac. Dalmasso Gio. Battista - Vicecurato di S. Alfonso - Torino	50	
Mons. Perardi Giuseppe - Torino	100	
Can. Dalpozzo Giovanni - Torino	29	
Can. Peyron Zaverio - Torino	70	
Sac. Martinengo Guglielmo - Volvera	50	
Can. Borio Luigi - Rettore Gerbido Torinese - Colletta	50	
Mons. Cocolo Luigi - Vicario Generale - Torino	100	
Mons. Poletti Guido - Capp. Cimitero Gen. - Torino	100	
Listello Vittorina - Torino	15	
Consiglio Diocesano Donne Cattoliche - Torino	30	
Monastero della Visitazione - Torino	100	
Suore del Cenacolo - Torino	15	
Teresa Zorzoli vedova Ghemi - Torino	100	

Chiese - Istituti - Case religiose - Offerte varie	COLL. e OFF. Pia Assoc. N. S. Reg. Apost.	
Can. Revellino Gioachino - Torino	10	
Sac. Assalto Giuseppe - Cappellano R. Riformatorio Ferrante Aporti - Torino	250	
Sac. G. S. - Torino	10	
Sig.re Destefanis, Mola e Tanzi del Regio Convitto Vedove e Nubili - Torino	15	
Botta Vittoria - Pia Unione di S. Marta - Torino	10	
Can. Pons Giovanni - Torino	50	
Sorelle Assetto - Torino	15	
N. N. a mani del Sac. Rossino Giuseppe	20	
A mani di Mons. Edoardo Busca - Torino	84	
Suore Terziarie Carmelitane - Corso Francia 272 -	100	
Mons. Teol. Musso Vincenzo - Torino	45	
Gasparini Margherita - Torino	15	
Cappella Cristo Re - Corso Napoli - Torino	48	95
Superiore della Certosa di S. Francesco - Giaveno	100	
Istituto Adorazione del Sacro Cuore - Via dei Colli Inferiori 21 - Torino	100	
Cappuccine - Borgo Po - Torino - collette in chiesa	24	40
Carmelitane Scalze di Marene	50	
Rev. Padre Giuseppe David - Baldissero	15	
Istituto e Cappella Maria Aus. - Via Cabotto - Torino	120	
Sac. Giovanelli Carlo - Torino	100	
Teol. Gallo Giovanni - Torino	50	
Mons. Bosia Edoardo - Prefetto R. Basilica di Soperga	100	
Chiesa di S. Francesco d'Assisi	231	25
Ufficio Amministrativo Diocesano	141	10
Teol. Romersi Carlo - Capp. Capo Ospedale Prin- cipale Militare - Roma	20	
Cappella N. S. di Lourdes - Corso Francia - Torino	30	
Piccola Casa della Divina Provvidenza - Torino	175	
Savigliano - Chiesa di S. Filippo	110	
Opera Pia Viretti - Torino	500	
Aimassi Michelangelo	50	
R. Istituto delle Rosine - Torino	59	90
Imetti Francesca - Torino	50	
Sac. Dallavalle Lorenzo - Cappellano Fratelli delle Scuole Cristiane - Grugliasco	50	
Teol. Cerutti Paolo - Rettore Santuario Sacro Cuore di Gesù - Torino	50	
Chiesa di S. Lorenzo - Torino (2 <sup>a</sup> off.)	177	20
Can. Borio Luigi - Rettore Chiesa del Gerbido Tor.	50	
Interessi di titoli fruttiferi	822	
Interessi di somme provvisoriamente depositate in conto corrente	2725	65
<b>Totale</b>	<b>10.243</b>	<b>80</b>



# Conto Consuntivo

Dal 1 Aprile 1934 al 31 Marzo 1935

## ATTIVO — Offerte raccolte dalle:

Parrocchie della Città di Torino .	L.	14.926,90
Parrocchie della Diocesi fuori Torino	L.	28.482,30
Offerte di Sacerdoti varii autorizzati a binare . . . . .	L.	6.470,00
Offerte varie particolari . . . .	L.	10.243,80
		<b>L. 60.123,00</b>

### Messe per binazione:

N. 4558 ad mentem offerentis .	L.	23.545,00
N. 9488 ad mentem Archiepiscopi	L.	48.004,50
		<b>L. 71.549,50</b>

### Messe - Feste soppresse:

N. 2596 ad mentem offerentis .	L.	13.403,00
N. 4068 ad mentem Archiepiscopi	L.	20.340,00
		<b>L. 33.743,00</b>

---

**Totale Attivo L. 165.415,50**

## PASSIVO — Sussidii pagati nell'anno scolast. 1934-35 per integrazione di pensione (come da deliberazione 19 Settembre 1934):

a 33 Chierici del Seminario di Torino	L.	16.522,00
a 77 Chierici del Seminario di Chieri	L.	52.299,00
a 228 Alunni del Seminario di Giaveno	L.	95.800,00
		<b>L. 164.621,00</b>

---

**Rimanenza L. 794,50**

Di questa rimanenza attiva L. 633 vennero versate per la stampa del rendiconto annuale sulla **Rivista Diocesana** e L. 161,50 servirono a pagare le spese di amministrazione (cancelleria, circolari, posta, ecc.), raggiungendosi così il pareggio non certo senza difficoltà.

**Can. Antonio Franchino, Segretario.**

*A titolo di doverosa riconoscenza vengono segnalati alla pubblica ammirazione i nomi di generosi benefattori che durante l'anno scolastico 1934-35 hanno concorso a pagare la pensione ad alunni dei nostri Seminari, portando così il loro valido e prezioso contributo per l'incremento delle vocazioni ecclesiastiche.*

S. Eminenza il Signor Card. Maurilio Fossati Arcivescovo di Torino; S. Ecc. Mons. Costanzo Castrale, Torino; S. Ecc. Mons. Giov. Battista Pinardi Curato di S. Secondo, Torino; S. Ecc. Mons. Paolo Rostagno, Prevosto di Casalgrasso; Mons. Luigi Cocco, Vicario Generale e Rettore del Convitto Ecclesiastico della Consolata, Torino; Monsignor Edoardo Busca, Torino; Mons. Luigi Benna, Torino; Can. Nicola Baravalle, Torino; Can. Bartolomeo Chiaudano, Rettore del Seminario Metropolitano, Torino; Can. Prof. Attilio Vaudagnotti, Torino; Can. Giuseppe Garneri, Torino; Can. Morino Bernardino, Curato Corpus Domini; Mons. Tomaso Bianchetta, Curato, Torino; Teol. Pompeo Borghezio, Curato, Torino; Mons. Giovanni Durando, Curato, Torino; Teol. Roberto Gallea, Curato di S. Gioachino, Torino; Teol. Francesco Facta, Curato, Torino; Can. Giovanni Fassini, Curato, Torino; Teol. Giuseppe Tamietti, Curato, Torino; Teol. Stefano Griffa, Curato, Torino; Teol. Baloire Giovanni, Curato, Torino; Teol. Giuseppe Angrisani, Curato, Torino; Teol. Bruno Garavini, Curato, Torino; Mons. Guido Garelli, Torino; Can. Giuseppe Burdese, Torino; Can. Lorenzo Fiorio, Torino; Teologo Bartolomeo Cucco, Curato di Santa Barbara, Torino; Canonico Barberis Adolfo, Torino; Can. Luigi Boccardo, Torino; Mons. Maritano Carlo, Vicario Parr. e For., Pianezza; Mons. Mussa Giovanni, Arciprete S. Giovanni, Caselle; Mons. Poletti Guido, Cappellano Cimitero, Torino; Can. Bertola Ernesto, Curato della Gran Madre di Dio, Torino; Teol. Vincenzo Barale, Segretario di S. E. il Card. Arcivescovo; Can. Vincenzo Gili, Prevosto di Volpiano; Teol. Pio Battist, Torino; Sac. Prof. Tomaso Castagno, Torino; Can. Paolo Brusa, Torino; Teol. Giuseppe Dell'Omo, Vicario Foraneo, Settimo Torinese; Can. Aurelio Morello, Vic. For. Gassino Torinese; Can. Nicola Benso, Abbate e Vicario Foraneo, Savigliano; Teol. Domenico Nizia, Vic. For., Castelnuovo D. Bosco; Can. Giuseppe Gilardi, Vic. For., Cuorigné; Teol. Giuseppe Filipello, Vic. For., Ceres; Teol. Cesare Ughetto, Vicario For., Poirino; Mons. Giovanni Giorsino, Pievano S. Salvatore, Savigliano; Mons. Antonio Negro, Vic. For., Racconigi; Mons. Giovanni Bonada, Priore, Cavallermaggiore; Sac. Comm. Antonio Fraire, Prevosto di Trofarello; Teol. Domenico Divizia, Prevosto, Virle Piemonte; Teol. Luigi Febbraro, Pievano, Brandizzo; Teol. Domenico Carrera, Pievano, Cavallermaggiore; Teol. Gabriele Lorenzatti, Prevosto, Villafranca Sabauda; Can. Giuseppe Marucco, Prevosto di Castiglione Torinese; Sac. Costamagna Bernardino, Priore, Buttigliera Alta; Mons. Pietro Baima, Pievano, Piobesi Torinese;

Sac. Antonio Massa, Vic. For., Ciriè; Teol. Appendino Vittorio, Prevosto, Favria; Can. Cosma Milano, Priore, Orbassano; Sac. Pietro Gaiottino, Prevosto, Valperga; Can. Angelo Iacomuzzi, Priore, Cambiano; Teol. Giovanni Bues, Arciprete di Caramagna; Teol. Francesco Bottino, Prevosto, Vinovo; Teol. Giuseppe Lisa, Prevosto, Polonghera; Teol. Lino Giorsino, Priore, Costa Cumiana; Teol. Bernardo Sala, Prevosto, Rocca Canavese; Sacerdote Solaro Giuseppe, Prevosto di Arignano; Sacerdote Giovanni Battista Pomatto, Curato, Devesi; Canonico G. Mesturini, Prevosto, La Cassa; Teologo Domenico Conti, Pievano Santa Caterina, Vigone; Teol. Igino Rogliardo, Pievano, Cumiana; Teol. Michele Rocchietti, Prevosto, Usseglio; Sac. Iodio Giovanni, Pievano, Monasterolo Savigliano; Sac. Pissanchi Giov. Battista, Prevosto, Moretta; Teol. Eugenio Bruno, Prevosto, Villastellone; Sac. Elia Guglielmo, Pievano S. Giovanni, Bra; Sac. Pietro Allora, Pievano, Rivara; Sac. Cortassa Pietro, Rettore Borgo S. Michele, Carmagnola; Teol. Avataneo A., Priore S. Pietro, Savigliano; Teol. Gisolo Domenico, Prevosto di Nole; Teol. Martini Matteo, Prevosto Bandito, Bra; Sacerdote Antonietti Cav. Giovanni, Prevosto Vicario Foraneo di Fiano; Canonico Balma Teologo Candido, Arciprete, Rivalta Torinese; Teol. Bella Giovanni, Parroco, Borgo Salsasio, Carmagnola; Sac. Bertetto Domenico, Vicario Parrocchiale S. Maria, Racconigi; Teol. Bianciotto Avv. Clemente, Priore e Vicario Foraneo S. M., Avigliana; Sac. Biolatto Francesco, Curato, Indiritto di Coazze; Teol. Bianciotto Vittorio, Rettore Verna, Cumiana; Sac. Bonaudo Carlo, Parroco, Cinzano; Sac. Barreri Giusto, Cappellano Borgata Olmetto, Bagnolo Piem.; Mons. Comoglio Teol. Alberto, Priore di Sanfrè; Teol. Cavoretto Giuseppe, Prevosto, Rivarossa Torinese; Sac. Cravero Lorenzo, Pievano, Pancalieri; Sac. Fornelli Giuseppe, Priore e Vic. For., Piossasco; Can. Gribaudo Sebastiano, Prevosto e Vic. For., Moncalieri; Can. Magnetti Giuseppe, Prevosto, Pratiglione; Teol. Marchisio Giacomo, Priore, Moriondo Torinese; Sac. Michelotti Giuseppe, Priore, Vallo Torinese; Teol. Meano Lorenzo, Curato, Sassi; Sac. Ogliara Giovanni, Prevosto, Bruino; Sac. Porporato Michele, Pievano, Salassa; Teol. Pol Michele, Priore, Forno Canavese; Teol. Paglia Domenico, Curato S. Gaetano, Torino; Can. Pittarelli Giovanni, Curato Patrocínio S. Giuseppe, Torino; Teol. Peynetti Giacomo, Prevosto, Druent; Can. Rossetti Michelangelo, Prevosto S. Maria, Caselle; Can. Sopegno Antonio, Priore di S. Martino, Rivoli; Teol. Vaisitti Ernesto, Prevosto di Lemie; Teol. Vitrotti Giovanni, Prevosto di Alpignano; Teol. Vacchieri Carlo, Pievano Pieve, Scalenghe; Teologo Gallo Tommaso, Parroco, San Carlo di Ciriè; Sac. Margaia Michele, Cappellano; Grugliasco; Sacerdote Gianella Giuseppe, Torino; Teologo Rolando Domenico, Reaglie; Sacerdote Martinengo Pietro, Insegnante, Torino; Teologo Valperga Silvio, Vicecurato, Torino; Sacerdote Fontana Andrea, Vicecurato, Torino; Teologo Aimerito Giovanni, Vicecurato Duomo, Chieri; Teol. Tessa Attilio, Vicecurato, Torino; Sac. Ressler Domenico, Vicario Immacolata Concezione, Vigone; Sac. Bonetto

Stefano, Volvera; Sac. Marchetti Pietro, Cappellano Ospedale S. Giovanni; Sac. Amore Giacomo, Gassino; Teol. Boretto Francesco, Direttore Spirituale Seminario, Susa; Teol. Barra Tomaso, Parroco, Ronco Biellese; Sac. Ripamonti Pietro, Villafranca Sabauda; Teol. Lardone Francesco, Professore dell'Università Cattolica, Washington; Sac. Ayres Ignazio, Professore, Seminario di Giaveno; Sac. Baracco Luigi, Vice Curato Gran Madre di Dio, Torino; Sac. Brachet-Cota Andrea, Capp. Osped. Mauriziano, Torino; Teol. Burzio Bartolomeo, Prof. Seminario di Giaveno; Sac. Cibrario Domenico, Vice Curato N. S. del SS. Sacramento, Torino; Teol. Chichon Francesco, Torino; Sac. Cuminetti Guglielmo, Vice Curato Collegiata, Moncalieri; Teol. Donadio Pietro, Capp. pro Emigr. Italiani, Francia; Teol. Marchetti Giovanni, Organista del Duomo di Torino; Teol. Fasano Matteo, Cappell. Militare Capo. Padova; Sac. Fiorio Angelo, Vice Curato, Castiglione Torinese; Teol. Foriero Giuseppe, America; Sac. Grandi Michele, Vice Curato Patrocínio S. Giuseppe, Torino; Sac. Grogno Agostino, Torino; Teol. Perardi Giuseppe, Vice Curato Metropolitana, Torino; Teol. Quagliotti Antonio, Cappellano Capo Ospedale Militare, Parma; Can. Giacomo Bertagna, Vic. For., Venaria Reale, che versa ogni anno L. 1000 per concorrere a pagare la pensione ad un Chierico bisognoso su designazione dei Superiori del Seminario; e così pure il Teol. Giovanni Imberti Vice Rettore del Santuario della Consolata, provvede al pagamento della pensione intiera di un Chierico povero corrispondendo al Seminario L. 1500 annue; l'Opera Pia Barolo, che elargisce un sussidio annuo di L. 4000 a favore di Chierici poveri dei Seminari Diocesani; l'Unione delle Donne Cattoliche e la Gioventù Femminile Cattolica Italiana della Diocesi di Torino, che pagano anche esse ogni anno la pensione a due Chierici bisognosi.

*A questo consolante elenco si potrebbero ancora aggiungere i nomi di altri benemeriti Parroci e Sacerdoti che sfuggono al controllo o perchè vengono in aiuto ai Seminaristi pagando l'importo della pensione pel tramite delle loro famiglie o perchè si celano sotto il velo dell'anonimo.*

---

## **Commissione Diocesana di Arte Sacra**

La Commissione ha approvato il disegno di altare di A. Barbieri per la Chiesa delle Suore Carmelitane (Val S. Martino).

Il progetto per la erigenda Chiesa parrocchiale di N. S. della Speranza in Torino dell'Ing. Betta.

# ATTI DELLA CURIA ARCIVESCOVILE

## MATRIMONI PER PROCURA

Poichè, date le attuali circostanze non è infrequente il caso che uno dei contraenti non possa presentarsi personalmente innanzi al Parroco per il matrimonio, ed intenda perciò contrarre per procura, si ritiene opportuno, in conformità del Codice di Diritto Canonico e di particolari istruzioni, di dare le seguenti norme:

1) Il Parroco non assista a nessun matrimonio per procura senza la licenza dell'Ordinario - Can. 1091 C. J. C.

2) Per la richiesta delle pubblicazioni canoniche può bastare che si presenti il mandato per la richiesta delle pubblicazioni civili, il quale deve essere redatto: **a)** dall'Autorità consolare italiana del luogo di residenza del contraente, se trattasi di italiano residente all'estero; **b)** da un pubblico notaio del luogo di sua residenza, se trattasi di italiano residente nel regno. Si ricorda però che l'articolo 73 del Codice Civile dispone che tale domanda possa anche essere fatta dal **padre** o dal **tutore**.

3) La procura per il matrimonio deve per la validità essere redatta a tenore del Can. 1089 e cioè:

**a)** Contenere un mandato speciale rilasciato ad un **determinato procuratore** per contrarre matrimonio con una **determinata persona**;

(Nota: Il procuratore non può nell'esecuzione del suo mandato farsi sostituire da altra persona).

**b)** La carta di procura dev'essere sottoscritta: 1) dal mandante; e, qualora questi non sappia o non possa scrivere, si deve indicarne la causa; 2) dal Parroco o dall'Ordinario del luogo o da un sacerdote da loro delegato; oppure da due testimoni.

(Nota: Nel caso in cui la procura non sia stata sottoscritta dal mandante, si deve aggiungere un altro testimone che sottoscriva col Parroco o coll'Ordinario o cogli altri testimoni).

**c)** Essere datata, cioè portare l'indicazione del luogo, del giorno, del mese, dell'anno, in cui fu rilasciata.

(Nota: A garanzia della sua autenticità, qualora la carta di procura non sia stata sottoscritta dall'Ordinario del luogo, dovrà essere dal medesimo vidimata o legalizzata).

4) Il mandante, che risiede all'estero, dovrà inoltre presentare, prima del matrimonio, una dichiarazione scritta da lui firmata e controfirmata da due testimoni e vistata dall'Ordinario del luogo, con la quale lo sposo s'impegna di presentare, subito dopo la celebrazione del matrimonio per procura, all'Autorità consolare italiana regolare atto di chiamata della propria moglie.

5) Qualora nell'intervallo tra la firma dell'atto di procura e la celebrazione del matrimonio il mandante venga a morire, o impazzisca, o revochi con atto positivo il mandato, questo scade « ipso iure ».

## Formula per la nomina di un Procuratore per la celebrazione del matrimonio a norma del canone 1088 par. 1.o del codice J. C.

Io sottoscritto (nome, cognome, paternità, data e luogo di nascita, domicilio attuale) volendo unirmi in matrimonio e non potendo presentarmi personalmente, nomino con la presente il Signor N. N: (nome, cognome, paternità, età, domicilio attuale) persona da me conosciuta e nella quale ho piena fiducia, mio procuratore per la celebrazione del matrimonio che intendo contrarre secondo il rito di Santa Madre Chiesa con la Signorina (nome, cognome, paternità, data di nascita, domicilio attuale) ed affido a tal procuratore il mandato espresso di emettere in mia vece ed a nome mio il consenso necessario per la celebrazione del mio matrimonio con la Signorina sopraindicata.

In fede.

(Data)

- (1) Firma del mandante.
- (2) Firma del Parroco o dell'Ordinario locale o del sacerdote da loro delegato.
- (3) Oppure di due testimoni.
- (4) Sottoscrizione del testimonio aggiunto quando il mandante non abbia sottoscritto il mandato.
- (5) Vidimazione dell'Ordinario locale.

**NB.** - Quando la procura non sia sottoscritta dal mandante, l'atto deve essere redatto in forma impersonale ed indicare la causa per cui il mandante non sottoscrive.

---

## FORMULARIO PER LA MANIFESTAZIONE DEL CONSENSO NEI MATRIMONI PER PROCURA

### Domanda da rivolgersi al procuratore:

N. N. è contento di prendere come legittima moglie (o marito) N. N? a nome di N. N.?

### Domanda da rivolgersi alla parte presente:

N. N. è contento di prendere come sua legittima moglie (o marito) N. N. qui rappresentato da N. N.?



## Nomine

Don FRANCESCO MARENGO, vicecurato a Cavoretto, nominato prevosto di Mezzenile.

Don BRONSINO GIACOMO, vicecurato a Nole Canavese, nominato rettore della Parrocchia della Verna di Cumiana.

Teol. BRUNO GARAVINI nominato curato della Parrocchia di Santa Teresa del Bambino Gesù in Torino.

Prof. VITALE D. FRANCESCO nominato curato della Parrocchia di Gesù Adolescente in Torino.

Don RIGO ANTONIO ha rinunciato alla Parrocchia di San Francesco al Campo e fu nominato Direttore Spirituale dell'Istituto Rosine in Torino.

Teol. TAMIETTI BARTOLOMEO, già vicario economo a Cavallerleone, nominato vicario economo a San Francesco al Campo.

Teol. DELLAVALLE GIUSEPPE, vicecurato alla Crocetta in Torino, nominato vicario economo a Cercenasco.

Teol. LORENZATTI GABRIELE, prevosto di Santo Stefano in Villafranca Sabauda, ivi nominato vicario economo della Parrocchia di San Luca.

Teol. AMERANO AGOSTINO, vicecurato alla Collegiata di Giaveno, trasferito vicecurato a Cavoretto.

Teol. DOMENICO CACCIA, vicecurato a Volpiano, trasferito vicecurato alla Collegiata di San Lorenzo in Giaveno.

Teol. CHIAUDANO PASQUALE, vicecurato a San Mauro Torinese, trasferito vicecurato a San Gioachino in Torino.

## Sacre Ordinazioni

Il 27 del mese di ottobre 1935 S. Em. Rev.ma il Sig. Cardinal MAURILIO FOSSATI, Arcivescovo di Torino, nella Chiesa Parrocchiale di Pianezza promoveva al *Presbiterato* il M. Rev. Sig. LACHELLO D. GIOVANNI di Torino.

## Necrologio

AVATANE Don BARTOLOMEO, ex Cappellano dell'Ospedale di S. Luigi, morto a Poirino (Marocchi) il 17 ottobre 1935. Anni 87.

GUGLIELMINO Teol. ANTONIO, Prevosto di Cercenasco, morto ivi. Anni 31

REINALDI BARTOLOMEO, Parroco di S. Luca in Villafranca Sabauda, morto ivi il 6 novembre 1935. Anni 77.

## Colletta per i Missionari d'Emigrazione

La S. Congregazione Concistoriale in una sua recente circolare ricorda l'obbligo della questua per i nostri Emigranti in tutte le Chiese nella prima Domenica di Avvento: e fa rilevare che se è sospesa l'emigrazione temporanea, sono però oltre dieci milioni gli italiani all'estero che hanno bisogno di specialissima assistenza dei nostri Sacerdoti onde conservare vivo il sentimento religioso e l'amore di patria. L'Em.mo Cardinale Segretario della Concistoriale insiste pertanto perchè 1° la colletta sia raccolta in tutte le Parrocchie e le Chiese; 2° sia inviata tempestivamente a mezzo della Curia; 3° si inviti il popolo a pregare per gli emigrati stessi e per lo sviluppo delle opere che vanno a loro vantaggio.

## **Domande di riduzione di Legati**

Si rende noto agli interessati che le domande di riduzione o di conferma di riduzione degli oneri di legati devono essere redatte su appositi moduli, che si possono ritirare presso la Cancelleria della Curia Arcivescovile. In seguito non si darà evasione alle suppliche non compilate secondo la norma prestabilita.

### **Per la protezione antiaerea**

*La Regia Prefettura di Torino in data 30 ottobre 1935 - XIV ha diretto a questa Curia Arcivescovile la seguente lettera che pubblichiamo invitando i RR. Parroci e Rettori di chiese della Città di Torino ad uniformarvisi.*

**OGGETTO:** *Protezione antiaerea - Allarme - Concorso delle campane delle chiese della Città di Torino.*

Le norme vigenti sulla Protezione antiaerea prevedono il concorso delle campane delle Chiese sia per eventuali esercitazioni di protezione antiaerea, sia nell'eventualità dello stato di guerra e di incursioni aeree nemiche.

In base alle dette norme, questo Comitato Provinciale di P.A.A. farebbe assegnamento sull'intervento delle campane delle Chiese della Città di Torino.

Dato lo scopo altamente umanitario di tale intervento, sarei grato a codesta Rev.ma Curia se volesse esaminare la possibilità di assecondare l'applicazione di dette norme impartendo ai sacerdoti preposti alle Chiese, le seguenti istruzioni:

Appena pervenisse dalla Centrale S.T.I.P.E.L. a mezzo telefono la frase « Allarme aereo » (o « Cessato allarme aereo ») la Chiesa dovrà far funzionare le proprie campane.

Nel caso che la Chiesa non fosse fornita di telefono; varrà come segnale l'udire le sirene dei vicini stabilimenti industriali suonare l'allarme. (Suoni continui per 2').

Le segnalazioni delle campane dovranno effettuarsi come appresso:

a) Allarme: a martello per 2';

b) Cessato allarme: a distesa per 2'.

Confido nella benevola collaborazione di cotesta Rev.ma Curia e rimango in attesa di conoscere le determinazioni adottate.

Con osservanza

Il Prefetto  
f.to GIOVARA

### **Ritrovamento di un Calice**

Si porta a conoscenza del reverendo Clero la seguente lettera dalla Divisione di Polizia della Città di Torino inviata a questa Curia in data 5 novembre a. c.:

« Da una ventina di giorni è stato consegnato a questo Ufficio un Calice — già usato — in argento con relativa patena per la celebrazione della santa Messa.

Detto calice venne ritrovato sulla tranvia Torino-Giaveno da un soldato di Torino proveniente da Giaveno.

Siccome sino ad oggi nessuno ha denunciato lo smarrimento di tale oggetto sacro, si porta a conoscenza di cotesta Curia Arcivescovile ove eventualmente venisse denunciata la perdita.

A titolo d'informazione si fa presente che nel sotto calice è incisa la seguente scritta: Tua Mamma 28-6-1931.

f.to il Capo Divisione Polizia ».

# APOSTOLATO DELLA PREGHIERA



Roma, 22 ottobre 1935

Rev.mo Signore,

*Il M. R. P. Włodimiro Ledóchowski, Direttore Generale dell'A. d. P., negli scorsi giorni umilmente presentò al Santo Padre Pio XI la domanda, se la Santità Sua gradisse il pensiero di raccomandare agli Ascritti dell'A. d. P. di tutto il mondo le particolari intenzioni del Papa, nelle attuali trepide circostanze.*

*Per mezzo di S. E. Mons. Alfredo Ottaviani, Sostituto della Segreteria di Stato, il Santo Padre si degnò rispondere il 19 ottobre con una lettera, della quale trascriviamo la parte essenziale:*

« Mai come oggi fu urgente che le forze spirituali di cui dispone l'A. d. P. « dessero tutto il loro rendimento per implorare il soccorso divino, nel pericolo « di pubbliche calamità. Pertanto il proposito da Lei concepito e intorno al « quale Ella chiede al Santo Padre il Suo augusto parere, è quanto mai oppor- « tuno; e la Santità Sua desidera che non se ne differisca l'attuazione, mentre « di gran cuore lo fa Suo, e ne implora dal Dio della pace il desiderato effetto.

« Nella viva fiducia che i membri dell'A. d. P., accompagnando le loro « suppliche con ogni sorta di opere buone, abbiano a far violenza al Cielo « perchè illumini e salvi, l'Augusto Pontefice si compiace del bene ispirato divi- « samento, e invia alla P. V. Rev.ma e a tutti i suoi figli l'Apostolica Benedizione ».

*Telegraficamente la Direzione Generale fece premure in questo senso da Roma ai principali Promotori dell'A. d. P. nelle varie nazioni del mondo, col seguente dispaccio:*

« Beatissimus Pater exoptat Socios Apostolatus preces sacrificiaque offerre « ad Ipsius particulares intentiones. Curet commendare verbo prelo radio. Le- « dóchowski ».

*A sua volta la Direzione Nazionale per l'Italia confida che gli Ascritti della Patria nostra, più alacramente di quelli d'ogni altra Nazione, si mettano subito in primissima fila a comune vantaggio con l'arma pacifica e fiduciosa della preghiera.*

*Esorta i singoli Promotori e Direttori diocesani e locali, a far pervenire, secondo la possibilità, ai loro Ascritti questo vivo desiderio del Santo Padre, adottando, d'intesa sempre coi RR.mi Ordinari, quelle forme che più parranno adatte allo scopo, p. es. articoli, conferenze, adunanze straordinarie di Zelatori e di Zelatrici, ma più che altro funzioni particolari per gli Ascritti e per i Crociati dell'Eucaristia, adorazioni solenni del SS.mo Sacramento, Ore Sante, Messe, Comunioni generali, ecc. La imminente festa di Cristo Re e la solennità di Tutti i Santi la quale coincide col 1° venerdì di novembre, presentano a tali forme felicissime occasioni. Ma la urgente iniziativa, dovrà continuarsi finchè la serenità non sia completamente tornata.*

*Si compiaccia la S. V. dentro la prima metà del mese prossimo di comunicare a questa Direzione quanto con l'aiuto di Dio nella sua circoscrizione è stato possibile compiere o preparare.*

*Intanto augurandole dal S. Cuore ogni più bella grazia e le più sante consolazioni, mi dico*

di V. S. dev.mo servo  
P. G. VENTURINI, S. J.  
Direttore Nazionale per l'Italia.

## Denunzie di manomorta

Con il 31 dicembre 1935 scade il termine per la denuncia dei redditi di manomorta per il nuovo quinquennio 1936-1940. Si richiama perciò l'attenzione di tutti gli ENTI interessati affinché in termine utile adempiano a questo loro dovere.

Frattanto l'Ufficio Amministrativo ritiene opportuno dare alcune norme pratiche che potranno servire per la denuncia stessa.

### BENEFICI PARROCCHIALI E COADIUTORIALI

a) CONGRUATI. Con circolare ministeriale in data 27 ottobre 1930 n. 95439, inviata dalla Direzione Generale delle tasse sugli affari, i Benefici Parrocchiali e Coadiutoriali Congruati; essendo esenti dalla tassa di manomorta, vennero dispensati dal presentare regolare denuncia dei redditi, devono però supplire con una *semplice dichiarazione attestante che il Beneficio continua a godere del supplemento di congrua nella somma di L.*

N. B. - Questa dichiara dovrà venire presentata, entro il 15 dicembre 1935, all'Ufficio Amministrativo per avere il suo visto di conferma.

b) NON CONGRUATI. La denuncia dovrà essere fatta nei seguenti termini:

1. - *Beni rurali.* Descrizione dei singoli beni: nome, posizione, coltura, dati catastali ed *estimo* o *imponibile*, il quale dovrà poi venire moltiplicato per tre (3) al fine di dare la rendita presunta, *sulla quale non è ammessa alcuna deduzione.*

N. B. - Si dovrà allegare il relativo certificato dell'Ufficio Imposte, rilasciato gratuitamente per uso manomorta. Questo vale pure per i fabbricati e la eventuale imposta di Ricc. Mobile su censi, annualità, ecc.

2. - *Fabbricati.* Descrizione dei fabbricati, dati di catasto ed *estimo* o *imponibile catastale*. Il reddito presunto è quello indicato da detto *estimo*, senza alcuna deduzione.

N. B. - Per l'art. 7b della legge sulla Manomorta, 30 dicembre 1923 n. 3271, *non sono soggette a tassa* le rendite presuntive delle case o porzioni di case che servono all'abitazione ed agli uffici dei Parroci, Vice Parroci e loro coadiutori. Quindi di questi fabbricati se ne farà la descrizione, ma a colonna non verrà annotato il reddito presunto.

3. - *Censi e annualità diverse* (dai Comuni, Congregazioni di carità, ecc.). Di queste prestazioni si noterà il titolo e l'annuo ammontare della rendita. L'imposta di ricchezza mobile su questi redditi, come risulterà dal certificato di cui sopra (n. 1), dovrà essere dedotta.

4. - *Rendite nominative sul Debito Pubblico.* Si deve denunciare: la qualità della Rendita (Consolidato 3,50 %, 1902, 1906 — Prestito Nazionale 4,50 %, 5 % — Redimibile 3,50 % — Rendita 5 %) il numero del certificato, il capitale ed il reddito annuo.

N. B. - Sono certificati del beneficio quelli intestati al beneficio, più quelli intestati: PARROCCHIA o PARROCCHIALE, quando NON PORTANO ONERI DI CULTO.

L'aliquota della tassa di manomorta per i Benefici Parrocchiali e Coadiutoriali è di L. 0,90 %. Sono *esenti* da questa tassa i Benefici Congruati e quelli aventi un reddito netto inferiore a L. 3500.

## CHIESE

La denuncia dei redditi dev'essere fatta dal legale rappresentante, ossia il Parroco o Rettore in quanto *amministratore*.

1. - **FONDI RUSTICI.** Per il reddito dei terreni di proprietà delle Chiese non vale la concessione fatta ai Benefici di calcolare il reddito imponibile moltiplicato per tre, ma occorre denunciare quello risultante dai contratti di affitto, copia dei quali deve essere allegata alla pratica. Quindi, fatta la descrizione dei terreni così come sopra fu indicato per i Benefici, si noterà quale reddito effettivo la cifra data dai contratti di affitto. Poi, nella colonna delle *deduzioni*, si noterà l'ammontare annuo della imposta fondiaria, desunta dall'attestazione rilasciata gratuitamente dall'Ufficio delle Imposte; più, per i fondi rustici aventi annessi fabbricati rurali, una cifra corrispondente al 4 % della rendita totale dei beni ai quali i fabbricati inservono, e questo a titolo di spese di riparazioni.

Se mancano i contratti di affitto il reddito verrà calcolato in base al valore medio dei prodotti di ciascun anno dell'ultimo quinquennio, dei quali dev'essere allegata la distinta esclusivamente per la parte domenicale. Si notano poi le solite deduzioni per le imposte e le riparazioni.

3. - **FABBRICATI URBANI.** Anche per i fabbricati urbani occorre allegare copia dei contratti di locazione, e in loro assenza si denuncierà il *valore locativo*. *Deduzioni:* Imposta fondiaria ed il 15 % del reddito totale per le spese di manutenzione ordinaria.

N. B. - *Sono esenti dalla tassa i fabbricati, o parti di fabbricati, che servono di abitazione ai Rettori oppure a scopo esclusivo di culto (v. g. per le associazioni religiose), purchè non siano redditizi.*

3. - **CENSI E ANNUALITA' VARIE.** Valgono le norme date per i Benefici.

4. - **RENDITA NOMINATIVA.** Si noteranno i certificati intestati: *Chiesa*, più quelli intestati: *Parrocchia* o *Parrocchiale*, se gravati da oneri di culto.

La tassa di manomorta per le Chiese è di L. 0,90%. Le Chiese aventi un reddito non superiore alle L. 1000, pur rimanendo obbligate alla denuncia, sono però esenti dalla tassa.

**CONFRATERNITE - COMPAGNIE RELIGIOSE - ENTI DI CULTO - CONGREGAZIONI RELIGIOSE** (civilmente riconosciute) ecc.

Tutti devono presentare regolare denuncia dei redditi uniformandosi alle istruzioni date per le *Chiese*.

## Diario di S. Em. il Sig. Cardinale Arcivescovo

**MARTEDI' 15 OTTOBRE.** — Visita Pastorale alle Parrocchie di Monasterolo Torinese e Vallo Torinese.

Nel pomeriggio parte per Traves.

**MERCOLEDI' 16.** — Visita Pastorale alle Parrocchie di Traves e Pessinetto Centro.

Nel pomeriggio si reca alla nuova Parrocchia di Pessinetto Fuori, quindi parte per Germagnano.

**GIOVEDI' 17.** — Visita Pastorale alle Parrocchie di Germagnano e Coassolo San Pietro.

Alle 16,30 parte per Coassolo S. Nicolao.

**VENERDI' 18.** — Visita Pastorale alle Parrocchie di Coassolo S. Nicolao, Monastero e Chiaves.

Alle 17 fa ritorno a Lanzo, e si reca dalle Suore Albertine.



**SABATO 19.** — Visita Pastorale alla Parrocchia di Gisola.

Alle ore 11 fa ritorno a Lanzo per tenervi l'adunanza dei Parroci della Vicaria.

Ritornando a Torino nel pomeriggio, si ferma a Mathi per fare una breve visita alle Suore Salesiane del Ricovero e del Convitto operaie.

**MERCOLEDÌ 23.** — Si reca a Palazzo Reale per far visita a S. A. R. il Principe di Piemonte.

Alle ore 16 si reca all'Ospedale Mauriziano per portare la sua benedizione ad un Sacerdote della Diocesi d'Ivrea.

Alle ore 17 presiede la seduta per la chiusura del Processo Diocesano di Pier Giorgio Frassati.

**GIOVEDÌ 24.** — Nella Chiesa della SS. Annunziata in Città benedice ed inaugura il nuovo altare dedicato alla Madonna di Lourdes; vi celebra la Messa e tiene discorsino di circostanza.

Alle 9 si reca in Cattedrale per l'inaugurazione dell'Anno Accademico Teologico. Dopo l'assistenza pontificale alla Messa solenne ed il canto del *Veni Creator*, riceve la Professione di Fede dei Professori del Seminario Maggiore, quindi si reca in Seminario per l'apertura dell'anno, con discorso inaugurale del Sac. Cav. Uff. Silvio Solero, Dottore Collegiato e Professore di Storia Ecclesiastica nel Seminario.

Alle ore 16 visita la Mostra degli ex Allievi dei Fratelli delle Scuole Cristiane all'Istituto di S. Giuseppe.

Alle 17 presiede la seduta per la chiusura del Processo Diocesano di Suor Michellotti, Fondatrice delle Piccole Serve del S. C. di Gesù per l'assistenza dei malati poveri.

**VENERDÌ 25.** — Nel pomeriggio si reca dalle Piccole Serve dei Poveri nella loro Casa di via delle Orfane per benedirvi una Grotta di Lourdes.

**SABATO 26.** — Riceve la visita di omaggio di S. E. Rev.ma Mons. Giuseppe Fietta, Arc. tit. di Sardica e Nunzio Apostolico della Repubblica Dominicana. Nel pomeriggio parte per Pianezza in Visita Pastorale.

**DOMENICA 27.** — Visita Pastorale alla Parrocchia di Pianezza.

**LUNEDÌ 28.** — Visita Pastorale alle Parrocchie di S. Gillio Torinese e Givoglio.

Alle 15,30 si reca a benedire i locali della nuova Colonia Profilattica « Davide Ottolenghi » a Mongreno, presenti S. A. R. la Duchessa di Pistoia e tutte le Autorità cittadine.

**MARTEDÌ 29.** — Visita Pastorale alle Parrocchie di Casellette e Brione.

Alle ore 15 prende parte all'inaugurazione dell'Anno Giuridico alla Corte d'Appello di Torino.

**MERCOLEDÌ 30.** — Si reca a Rivoli per visitare i lavori del nuovo Seminario.

**VENERDÌ 1° Novembre** — In occasione della festa di Tutti i Santi tiene in Cattedrale il solenne Pontificale e l'Omelia.

**SABATO 2.** — Dopo di aver celebrato nella sua Cappella privata le prime due Messe dei Morti, si reca a celebrare la terza alla Croce centrale del Cimitero generale, rivolgendo ai fedeli parole di circostanza ed impartendo le Assoluzioni al Campo generale, ai Caduti per la Rivoluzione Fascista ed al Campo dei Sacerdoti, quindi si reca in Cattedrale per assistere pontificalmente alla Messa ed impartire le solite Assoluzioni alle tombe che si trovano in Duomo.

Nel pomeriggio presiede l'adunanza del Consiglio Amministrativo del Pensionato Universitario Cattolico.

**DOMENICA 3.** — Visita Pastorale alla Parrocchia di S. Pellegrino in Città.

Alle ore 9, interrompendo la sacra Visita, si reca al Castello del Valentino per assistere all'apertura dell'Anno Accademico del R. Istituto Superiore di Ingegneria.



**LUNEDÌ 4.** — Per la festa di S. Carlo celebra la Messa con fervorino dai Convittori della Consolata nella loro Cappella.

Alle ore 10 assiste alla Messa dei Caduti, celebrata dal Cappellano Militare Capo Teol. Solero sul pronao della Gran Madre di Dio, presenti tutte le Autorità cittadine e una forte rappresentanza del R. Esercito. Dopo la Messa discende nell'Ossario per impartirvi le Assoluzioni.

Alle ore 11 si reca in Cattedrale per assistere pontificalmente alla Messa annuale in suffragio degli Arcivescovi di Torino, ed imparte le Assoluzioni al tumulto.

Alle 18,45 si reca alla Parrocchia di S. Carlo per impartire la pontificale Benedizione Eucaristica.

**MERCOLEDÌ 6.** — Nel pomeriggio presiede all'adunanza del Consiglio Amministrativo Diocesano.

**GIOVEDÌ 7.** — Riceve la visita d'omaggio di S. E. Gazzera, Generale designato d'Armata.

Alle 16,30 inaugura il nuovo anno Ceciliano della Scuola Diocesana di musica sacra, con sede nel Palazzo Arcivescovile.

**VENERDÌ 8.** — Interviene all'inaugurazione del 532° anno accademico della nostra R. Università, presenti S. E. il Conte Cesare Maria De Vecchi di Val Cismon, Ministro dell'Educazione Nazionale, il Corpo Insegnante di tutti gl'Istituti Superiori della Città e le massime Autorità.

Alle 17 presiede alla seduta di chiusura del Processo Diocesano di Don Clemente Marchisio, Prevosto di Rivalba di Gassino e Fondatore delle Suore Figlie di San Giuseppe.

**SABATO 9.** — Alla presenza di S. M. il Re e di tutte le Autorità cittadine benedice il nuovo Ospedale delle Molinette.

**DOMENICA 10.** — Visita Pastorale alla Parrocchia della Gran Madre di Dio.

Alle 9,30, interrompendo la sacra Visita, si reca al Distretto Militare, per l'inaugurazione di un busto in bronzo a S. M. il Re Vittorio Emanuele III.

**LUNEDÌ 11.** — Celebra la Messa con fervorino all'Istituto delle Protette di San Giuseppe.

**MARTEDÌ 12.** — In una sala dell'Arcivescovado si tiene il Concorso per la Parrocchie attualmente vacanti e che si renderanno vacanti nell'anno.

Nel pomeriggio continua e termina la sacra Visita alla Parrocchia della Gran Madre di Dio in Città.

**MERCOLEDÌ 13.** — Continua e termina in giornata il Concorso per le Parrocchie.

Riceve la visita d'omaggio dell'Ill.mo Colonnello Rossi Cav. Uff. Francesco, nuovo Capo di Stato Maggiore del Comando di Corpo d'Armata.

**GIOVEDÌ 14.** — Nella Chiesa dell'Arcivescovado celebra la Messa annuale in suffragio dei Maestri Elementari defunti e rivolge ai convenuti parole di circostanza.

Alle 17,30 presso il Conservatorio del Rosario prende parte alla seduta del Consiglio Amministrativo dell'Opera stessa.

Alle 21,15 nel salone teatro dell'Istituto S. Giuseppe prende parte alla commemorazione del 1° Decennio della Colonia Pier Giorgio Frassati, con discorso dell'Ill.mo Avv. Comm. Corsanego.

**VENERDÌ 15.** — Alle 14,30 presiede l'adunanza del Consiglio dell'Opera Pia Barolo.

---

*Con approvazione ecclesiastica*

Can. GIOVANNI SAVIO  
Direttore responsabile

TIPOGRAFIA EDITRICE PIEMONTESE  
Via Parini, 14 - Torino

**Spazio disponibile**

## **Fabbrica di Cera** **LUIGI CONTERNO**

Provveditore delle R. R. Case

### **NEGOZIO:**

Piazza Solferino, N. 3 - Telef. 42-016

### **FABBRICA:**

Via Montebello, N. 4 - Telef. 42-420

Vendita incenso **OLIBANUM** della Migiurtina

## **Officina d'arte vetraria** **Cristiano Jônger**

Via della Rocca 10 - TORINO (111) - Tel. 49-212

**Vetrate istoriate per Chiese  
dipinte a gran fuoco e garantite  
inalterabili - Prezzi modici**

Premiato con **GRAN DIPLOMA D'ONORE** e **MEDAGLIA  
D'ARGENTO** del Ministro dell'Economia Nazionale.

## **Società Reale Mutua di Assicurazioni**

Fondata nel 1828 - SEDE SOCIALE: TORINO - Via Corte d'Appello, 9

**Incendio - Vita e rendite vitalizie - Infortuni - Responsabilità Civile  
Furti - Cristalli - Guasti - Rischii accessori - Polizze plurime**

Assicurati della Mutua . . . . .	circa n. 460.000
Valori e capitali assicurati . . . . .	oltre 36 milioni
Sinistri pagati dalla fondazione . . . . .	oltre 329 milioni
Risparmi liquidati dalla fondazione . . . . .	oltre 56 milioni
Riserve e garanzie offerte dalla Società . . . . .	oltre 147 milioni

*Tariffe e condizioni di polizza fra le più convenienti - La Società non ha finalità speculative  
e tutti gli Assicurati fruiscono dei vantaggi stabiliti dallo Statuto Sociale*

**AGENZIE E RAPPRESENTANZE IN TUTTA ITALIA**

## **PREMIATA FONDERIA DI CAMPANE**



### **ROBERTO MAZZOLA**

fu PASQUALE

in **VALDUGGIA** Vercelli

**Concerti completi -  
Costruzioni di inca-  
stellature - Materiali  
scelti - Preventivi  
gratis**

**Casa fondata nel 1400  
e Premiata in 20 E-  
sposizioni con Mas-  
sime onorificenze.**

## **ANTICA CERERIA A VAPORE**

**DONETTI & BIANCO**

(Già G. De-Gaudenzi)

Via Giulio, N. 18 - TORINO

Telefono 47-638

Filiale in **GENOVA**: Via Tommaso Reggio, 15R

**Provveditore Case Salesiane**

**e Santuario della Consolata**

**CANDELE:** per Altare, per Funerali

per uso Volivo

**Combustione perfetta - Resistenza - Durata**

## **Felice Scaravelli fu Vincenzo**

**SARTORIA ECCLESIASTICA**

già Via Garibaldi

**TORINO - Via Consolata, 12**

Telefono N. 45-472

## **G. VAUDAGNOTTI**

**Laboratorio Marmi**

Altari - Balaustre - Lapidi -  
Pavimenti

**TORINO**

Via Catania, 23 - Tel. 24.746

Casa Propria



39° ESERCIZIO

# Banco Ambrosiano

Società Anon. - Sede Sociale e Direzione Centrale in Milano - Fondata nel 1896

Capitale L. 60.000.000

BOLOGNA - GENOVA - MILANO - TORINO - VENEZIA  
ALESSANDRIA - BERGAMO - COMO - LECCO - MONZA - NOVARA - PAVIA  
PIACENZA - VARESE - VIGEVANO - BESANA - ERBA - LUINO - SEREGNO

## Sede di Torino

Via XX Settembre, 37

Telefoni 41.651 - 41.652 - 41.653 — Borsa 45.695 - 41.973

*Agenzia di città in Torino:*

PIAZZA EMANUELE FILIBERTO, 1 - Telefono 42-059

Qualunque operazione di Banca alle migliori condizioni

Grandi Magazzini di Arredi e Paramenti Sacri

## CLEMENTE TAPPI

22, Via Garibaldi - TORINO (109) - Telefono 46-615

Primaria Fabbrica di Paramenti, Ricami, Biancheria, Bandiere, Stendardi, Gagliardetti  
Unico Deposito « Arredi sacri di metalli e statue » della  
Ditta FRATELLI BERTARELLI - Milano

Prezzi e condizioni di Fabbrica - Ricco assortimento Oggetti di devozione per regali  
Immagini Ricordo Prima Comunione, Cresima,  
Ricordi mortuari, Quadri artistici, Crocifissi, Arazzi, ecc.

Libri Liturgici: Messali, Breviari, Horae diurnae, Orationes in Benedictione

Forniture Generali per Chiese a Prezzi di Fabbrica - Netti e fissi.

## Società Cattolica di Assicurazioni

VERONA

Capitale Sociale e Riserve al 1° Gennaio 1934: oltre L. 53 milioni

Dott. FILIPPO TASCA - Agente Generale in Torino

Via Pietro Micca N. 20 - Telef. 46-330

GRANDINE - INCENDIO - VITA - FURTI

Antica Casa di fiducia fondata nel 1900

Premiata Sartoria Ecclesiastica (Medaglia d'Oro)

**VINCENZO SCARAVELLI**

Via Garibaldi, 10 - TORINO - Tel. 50.929

FORNITORE

Missioni Consolata e Istituti Salesiani

*Esclusività: Tessuto impermeabile non gommato*

FORNITORE DELLE LORO E.E. R.R. ARCIVESCOVI  
DI GENOVA - TORINO

Corredi Cardinalizi, Episcopali, Prelatizi

Cappe, Mozzette, Ordini Pontifici

Veste o Paltò pettinato 1/2 peso da . . . . . L. 180

Veste o „ Granitè pura lana . . . . . „ 160

Mantellina Panno Invernale — tutta rotondità da . . . . . „ 90

(tutto compreso stoffe e confezione)

Per MANTELLINE - MOZZETTE - CAPPE

basta inviarci la sola misura del collo

Cappe Canonicali estive da . . . . . L. 330-390

Cappe „ invernale imit. ermellino da . . . . . 370-450-550

Mozzette da Parroco (fodera uso seta) . . . . . 115

Mozzette „ „ (fodera seta pura) . . . . . 140-160

— Si conservano le misure —