

RIVISTA DIOCESANA TORINESE

PERIODICO UFFICIALE

PER GLI ATTI DELL'ARCIVESCOVO E DELLA CURIA

TELEFONI: S. Em. il Card. Arcivescovo, N. 47-172 - Curia Arcivescovile, N. 45-234

Ufficio Amministrativo, N. 45-923 - Tribunale Ecclesiastico Regionale, N. 40-903

Conto Corrente della Curia, N. 2-14235

ATTI DELLA S. SEDE

Sacra Congregatio Rituum

T A U R I N E N .

BEATIFICATIONIS ET CANONIZATIONIS SERVI DEI MARCI ANTONII DURANDO, SACERDOTIS CONGREGATIONIS MISSIONIS, FUNDATORIS INSTITUTI SORORUM A IESU NAZARENO.

SUPER DUBIO

An signanda sit Commissio Introductionis Causae in casu et ad effectum de quo agitur.

Quod S. Vincentii a Paulo vitam apprime perpendentium oculos percellit, sunt magnifica ac pene innumera caritatis opera, quibus hic Sanctus proximorum necessitatibus omne genus tum spiritualibus, tum temporalibus succurrere satagit; quare iure merito Leo decimus tertius « omnium societatum caritatis in toto catholico orbe existentium, et ab eo quomodocumque promanantium, peculiarem apud Deum patronum declaravit et constituit ». Verum intime eius animum perscrutando, tantae virtutis radix in eius profundissima humilitate est agnoscenda, quae eum divinae munificentiae aptissimum instrumentum comparavit. « Caritatis venenum, aiebat, est superbia, humilitas vero eius fulcimen: humilitas ceteras omnes virtutes in animam inducit ». Documentum hoc Congregationis Missionis a se conditae quasi signum constituit, sub quo huius sodales praelia Domini in animarum salute certare debeant; sed vero hucusque, Deo adiuvante, hac ratione hi generose decertant. Deus autem fideles suos servos large reppendit; nonnullos enim e Vincentiana familia persaepe suscitavit qui, legiferi Patris vestigia pone sequentes, seu sanguinis effusione, seu evangelica praedicatione aliisque

sacris ministeriis, seu caritatis operibus, Christi Ecclesiam mirifice illustant.

Quos inter Marcus Antonius Durando merito est annumerandus. Et sane, Monte Regali, Pedemontanae regionis urbe, die 22 Maii mensis, anno 1801 e piis honestisque parentibus Iosepho atque Angela Vinai natus, sub eorum disciplina adolevit. Mundi vanitate agnita, divinamque vocationem ad religiosam vitam persentiens, octavum supra decimum annum agens in Congregationem Missionis S. Vincentii a Paulo advolvit, tirocinio Ianuae posito. Anno 1820, Sarzanae, sacra vota, summo animi gaudio nuncupavit, quadriennio autem post, Sacerdotio et auctus. Animarum zelo exardescens, sacris expeditionibus se dedit, laetos animarum manipulos colligens, superioribus suis maximopere probantibus. Qui non doctrinam tantum, sed et eximiam viri pietatem, regularum ad unguem observantiam vigilemque prudentiam attente ponderantes, eum vix triginta annos agentem, Taurinensi domui praeposuerunt, quinque autem annis post, Pedemontanae Provinciae visitatorem; demum anno 1862 Commissarium extraordinarium, super omnibus Italiae domibus potestatem habentem, constituere. Nec coniectura eos fefellit. Sub eius enim regimine plures et restitutae et noviter erectae fuere domus, sodalium auctus numerus, regularum custodia, diligentissime quidem, sed simul suaviter exacta, adeo ut in tota Italia, praesertim vero in Pedemontana Provincia, suae Congregationis sedulissimus tutor merito sit habendus. Nec apud suos tantum eius animi vis virtusque se continuit; fere enim nullum fuit in Taurinensi civitate opus ad salutem pauperum vel ad cleri disciplinam fovendam, cuius ipse particeps non fuisset. Nec satis. Probe enim noscens quantum emolumenti Societas Puellarum a Caritate christiano populo attulisset, auctor fuit ut in Italia quoque huius tam bene de Ecclesia meriti Instituti domus constituerentur: hoc autem tam felici successu factum est, ut modo plura Puellarum millia in hoc regno in populi bonum impigre adlaborent. Item ut pium opus a **Fidei Propagatione**, a **Serva Dei Paulina Maria Jaricot** Lugduni nuper constitutum, suos surculos apud Italos quoque diffunderet, operam efficaciter dedit.

Ut plurium **piarum** puellarum votis occurreret, anno 1865 **Institutum Sororum a Iesu Nazareno** condidit, cui Servam Dei Aloisiam Borgia praeposuit regulasque sapientissimas tradidit. Quattuor post annos, non sine divinae Providentiae consilio, factum est ut eidem Instituto infirmorum honestioris census, in suis domibus degentium, cura adderetur. Plures huius Instituti domus, Episcopis approbantibus, variis in locis sunt constitutae.

Etsi tot tantaque pro Dei gloria patraverat, servum inutilem, ut iam S. Vincentius, se existimabat magnumque peccatorem; maxima tamen eius fiducia in Dei misericordia, Beata Virgine opitulante, erat.

Aetate, laboribus atque infirmitate fractus, die 10 Decembris anno 1880, sacramentis morientium roboratus, lectissimam animam Deo reddidit.

Ordinaria auctoritate super fama sanctitatis, scriptis atque obedientia Urbani VIII decretis, servis Dei liturgicum cultum prohibentibus, in Curia Taurinensi annis 1928-1930 et 1940 confectae sunt iuridicae inquisitiones, atque ad Sacram Rituum Congregationem delatae. Interim Summis Pontificibus Pio XI s. m. regnantique Pio XII plures, porrectae sunt Postulatoriae Litterae pro Causae Introductione.

Annis 1934 et 1937 duo S. R. C. edidit decreta quibus edixit, perpensis scriptis Servi Dei, nihil obstare quominus ad ulteriora procedere quiret.

Omnibus itaque servatis de iure servandis, Rev.mo D. Iosepho Scognamillo, Congregationis Missionis Procuratore et Postulatore Generali, instante, Em.mus ac Rev.mus Cardinalis Raphaël Carolus Rossi, Causae Relator, in Ordinariis S. R. C. Comitibus die 11 Martii huius anni habitis, dubium proposuit disceptandum: **An signanda sit Commissio Introductionis Causae in casu et ad effectum de quo agitur.** Em.mi ac Rev.mi Patres, auditis tum Cardinalis Ponentis relatione, tum Officialium Praelatorum suffragiis scripto datis, nec non R. P. D. Salvatore Natucci Fidei Promotore Generali, omnibus rite perpensis, rescribendum censuere: **Affirmative**, nempe: **Signandam esse Commissionem Introductionis Causae, si Sanctissimo placuerit.**

Facta autem Ss.mo D. N. Pio Papae XII relatione a subscripto Cardinali subsignata die, Sanctitas Sua, Em.morum Patrum rescriptum ratum habens, propria manu **Commissionem Introductionis Causae Servi Dei Marci Antonii Durando** signare dignata est.

Datum Romae, die 23 Martii, Dominica IV Quadragesimae a. D. 1941.

✱ C. Card. SALOTTI, Ep. Praen., Praefectus.

L. ✱ S.

A. CARINCI, Secretarius.

Lo stesso Numero di « Acta Apostolicae Sedis » reca pure il decreto di Beatificazione e Canonizzazione della Serva di Dio Gertrude Comensoli, fondatrice dell'Istituto delle Suore del SS. Sacramento che ha pure una casa filiale nella nostra Diocesi (Torino, Via Nizza, 47).

ATTI ARCIVESCOVILI

Lettera del Cardinale Arcivescovo ai Rev. Parroci

Venerati Confratelli,

Quando vi perverranno queste righe i nostri alunni dei Seminari di Torino, Chieri e Giaveno staranno per riprendere i loro studi dopo il forzato lungo periodo di vacanze. E' stato col più vivo rinascimento che ho dovuto per necessità di cose rinunciare al loro consueto mese di villeggiatura. Ed è con animo trepidante che i Superiori li accolgono al loro ritorno, perchè temono che le prolungate vacanze abbiano potuto nuocere alla formazione di qualcuno. Ho fiducia però che voi, venerati Parroci, consci della vostra responsabilità avete vigilato su loro, perchè non andassero perdute le cure avute in Seminario.

Un'altra grave preoccupazione stringe il cuore dell'Arcivescovo e dei Superiori. Le straordinarie circostanze in cui viviamo hanno costretto l'Amministrazione ad elevare la retta mensile per avvicinarla, non per raggiungerla, al reale costo della vita. Non è più possibile aumentare il forte passivo raggiunto in questi ultimi due anni, anche perchè oggi bisogna pagare in contanti tutti gli acquisti. E mentre si è dovuto per forza aumentare la retta, giungono insistenti le domande per ottenere ulteriori riduzioni. Quanto è doloroso dover dare delle negative a tutte queste richieste! Eppure non è possibile agire diversamente, senza portare i Seminari al fallimento. Unico rimedio sarebbe il rifiorire dell'Opera « Regina Apostolorum »; purtroppo però il bilancio dell'Opera segna quest'anno una minore entrata di lire diecimila sull'anno antecedente.

Mentre si sta studiando dai Superiori i mezzi per infondere nuovo impulso a quest'Opera tanto necessaria, io vi prego a dare tutta intera la vostra cooperazione onde ottenere dalle persone più agiate un contributo efficace, perchè la « Regina Apostolorum » possa aiutare i nostri chierici a continuare i loro studi, se non si vuole che tra breve la Diocesi abbia a subire una nuova e più grave crisi nelle vocazioni ecclesiastiche.

Se infatti da alcuni anni i nostri Seminari erano tornati a fiorire, sì da lasciar adito alle più liete speranze per l'avvenire, da tre anni si è incominciato a segnare un arresto, poi un declino, accentuatosi quest'anno, nelle vocazioni. I Seminari di Torino e Chieri hanno oggi un numero conveniente di alunni: ma purtroppo quello di Giaveno dai 320 scende quest'anno a soli 200 studenti: gli ottanta del primo corso sono discesi prima a sessanta, ed ora a quaranta! Di questi quaranta quanti arriveranno alla mèta?

E le cause di tanto declino? Mi limito ad accennarne solo alcune.

Innanzitutto il costo della vita, per cui oltre l'aumento della retta mensile anche i libri, la cancelleria, cure mediche, viaggi ecc. tutto è salito fortemente e molte famiglie non sono più in grado di farvi fronte. In secondo luogo l'avidità di maggiori lucri conseguibili e più presto in altre professioni; per cui i genitori preferiscono avviare i loro figli per altra carriera piuttosto che assecondarli nella loro aspirazione al Sacerdozio. Terza causa, la diminuita mano d'opera nei paesi di campagna; i genitori trattengono in casa i figli onde utilizzarli nei lavori di campagna. Quarto motivo, il nuovo ordinamento degli studi che richiede l'esame di ammissione alla prima media unica: per i paesi lontani dai centri di studi questa difficoltà è grave sia per la mancanza di adeguata preparazione, sia per la spesa, sia per il disagio di mandare un fanciullo per pochi giorni in città. Si aggiunga ancora che i più dei genitori, e anche qualche Parroco, non hanno saputo valutare la necessità di questo esame, per cui parecchie domande per forza furono dovute respingere. Si è cercato di ovviare a questa difficoltà coll'istituire una classe preparatoria a Giaveno, ma si è dovuto rinunciarvi per mancanza di richieste. Non bisogna però sottacere un'altra causa, non ultima però, e cioè la limitazione delle nascite, piaga del nostro Piemonte.

E ringraziamo Iddio che a queste ed altre cause della diminuzione di vocazioni non si abbia ad aggiungere l'altra, che fu la principale nell'ultima crisi del dopo guerra, cioè l'anticlericalismo. Oggi fortunatamente questo clima è scomparso, se pure non è sostituito dal senso edonistico della vita.

Ven. Parroci, come è mio dovere io getto il grido di allarme, perchè la crisi che già si accenna non abbia a diventare irreparabile. Guai se i Seminari dovessero spopolarsi, mentre ancora non si sono riparati i danni della crisi sacerdotale dell'altro decennio. E' necessario che ciascuno di noi senta la propria responsabilità e ponga mano immediata ai ripari. Fomentare lo spirito di fede nelle nostre popolazioni parlando di frequente della dignità del Sacerdote e dell'onore che ne viene alla famiglia che dona un suo figlio al Signore; consigliare gli abbienti e quelli che non hanno figli a sostenere col loro contributo l'Opera delle Vocazioni; avere somma cura dei piccoli ravvivando il catechismo, favorendo il piccolo clero: dare il massimo impulso all'Azione Cattolica.

Venerati Parroci, l'esperienza di questi ultimi anni ci ha fatto toccare con mano che la massima parte di quanti entrano in Seminario provengono dalle file della Gioventù Cattolica non solo, ma che questi si presentano già bene preparati alla disciplina di un istituto ecclesiastico. E' quindi in questo campo soprattutto che bisogna lavorare, se si vuole che non difettino le vocazioni oggi e i sacerdoti domani. Quanti potete disporre di un Vice Curato, affidate a lui l'incarico di assistere i giovani e di sviluppare l'associazione soprattutto nella formazione me-

rale e religiosa. Se siete soli, fate per amore delle anime il sacrificio di dare ai fanciulli ed ai giovani una parte della vostra attività: quanto farete per essi non sarà mai speso invano. Molti dei nostri giovani sono ora in servizio della Patria: non dimenticateli, teneteli stretti all'Associazione colla pagella; sarà per loro un vincolo per mantenersi affezionati all'Associazione, per conservarli buoni, e tornati a casa vi saranno di molto aiuto per formare gli aspiranti. Eguale sollecitudine ponete, perchè presso tutte le Associazioni di Donne Cattoliche si formino i gruppi di Fanciulli Cattolici. Quando tutte queste attività siano sostenute dalla preghiera perchè il Signore **mittat operarios in messem suam**, rifioriranno, non ostante tutte le difficoltà dell'ora, le vocazioni di cui la diocesi abbisogna.

* * *

I giornali cattolici hanno pubblicato il nuovo appello del S. Padre, che chiede preghiere per la Chiesa e per la pace. Non trovo di meglio che riportarlo integralmente dall'« Osservatore Romano »:

« Approssimandosi il nuovo benedetto Mese di Maria, il Santo Padre ha dato incarico ai Suoi Rappresentanti nelle varie Nazioni di invitare gli Ecc.mi Ordinari ad indire per il mese di ottobre speciali preghiere, affin di ottenere dal Signore delle misericordie, per l'intercessione della Regina del Rosario, che siano abbreviati i giorni della prova per la Chiesa e per la misera umanità.

La grande famiglia cristiana è così chiamata una volta ancora a formare di più voci una voce sola, di molti cuori un sol cuore per una grande, solenne supplicazione.

Al di sopra della procella cui è in preda il mondo, nel cielo della Chiesa, ritorna a splendere, come al naufrago la speranza, la Stella del Mare, Maria, e la voce del Pastore Universale passa, alta e solenne, sopra lo strepito delle armi per ricordare ai figli che la preghiera umile e fiduciosa è sorgente di grazia e mai sono rimaste senza ascolto le suppliche deposte davanti al trono dell'Altissimo da Colei che il pianto di Eva in allegrezza cambia.

A Lei, dunque, vita, dolcezza, speranza, che si china materna a raccogliere l'estremo anelito di chi muore, l'implorazione di chi soffre, il gemito di chi patisce persecuzione per la giustizia, saiga la voce del popolo di Dio, l'inconfondibile grido dei cuori innocenti, nella preghiera, a Lei gratissima, della mistica Corona, calma salmodia nei giorni tranquilli, inno virile nelle ore di avversità.

E valga questa nuova unanime e solenne supplicazione, domandata dal Santo Padre, supremo interprete quaggiù dei desideri del Cielo, ad affrettare il fatidico giorno in cui l'umanità tutta quanta, consolata dalla visione del casto amplesso della giustizia e della pace e guidata dalla stella luminosa della fede e della vita cristiana, ritroverà nell'armonia

tra la Patria terrena e quella celeste la prosperità verace degli individui e delle nazioni ».

Rispondete all'invito del S. Padre chiamando i fedeli attorno all'altare della Madonna per la pubblica preghiera del S. Rosario ogni giorno: insistete perchè si reciti almeno in tutte le famiglie con grande fede. La Vergine Santa che ha sempre prediletto i suoi figli, sarà per noi interceditrice presso il trono di Dio.

Sia conforto alle vostre sollecitudini pastorali la benedizione che di cuore invio a voi, Venerati miei Cooperatori, ed alle vostre popolazioni.

Torino, 15 Settembre 1941. ✱ M. Card. FOSSATI, Arcivescovo.

Atti e Comunicati della Curia Arcivescovile

Appello di Mons. Celso Costantini per la Giornata Missionaria (Domenica 19 Ottobre 1941)

Le prime parole, che devo dirvi, o fratelli, in questo messaggio missionario, sono parole di ringraziamento per le vostre generose offerte dell'anno scorso. Nell'ultima seduta del Consiglio Superiore della Propagazione della Fede noi tutti eravamo commossi, facendo il bilancio delle offerte delle diverse nazioni del mondo: quel bilancio supera di alcuni milioni i bilanci degli anni passati.

Se si pensa alla guerra, alle privazioni inevitabili che in quasi tutto il mondo i popoli hanno dovuto e devono sopportare, questo aumento di carità ha un profondo significato ed ha una sua particolare bellezza e un più grande merito. Le anime si rivolgono a Cristo e offrono a Lui l'obolo della carità per affrettare l'adempimento dell'invocazione che Egli ci ha insegnato a rivolgere al Padre Celeste: — **Adveniat regnum tuum** — che venga il Tuo regno, regno della giustizia, della carità, della pace.

Quando riferii al S. P. Pio XII questo aumento delle offerte, Egli ne fu consolato; e benedice a tutti i figli generosi, che soccorrono alla augusta povertà della Chiesa. Il Vicario di Cristo sente nel proprio cuore tutta l'ansia del sospiro del Redentore: — Ho altre pecorelle che non sono di questo ovile; ed è necessario condurre a me anche queste, e ascolteranno la mia voce e si farà un solo ovile e un solo Pastore (Joan., X, 16).

Se il mondo cristiano ha saputo mostrarsi così generoso verso il mondo degli infedeli, voi avete una naturale domanda da rivolgermi: Che cosa fanno i nostri Missionari?

I nostri valorosi Missionari e le nostre mirabili Suore sono rimasti, quasi tutti, sulle trincee della fede, e lavorano, pregano e soffrono con

indomito coraggio e con inestinguibile speranza. Alcuni sono stati internati; ma il lavoro continua ininterrotto per l'opera dei sacerdoti e delle Suore indigene o per l'aiuto che prestano i Missionari vicini.

La Chiesa missionaria non solo mantiene le vecchie posizioni, ma le allarga, portando sempre avanti le tende del Signore. Solo nella Cina abbiamo avuto l'anno scorso più di 100.000 conversioni di adulti. E i Seminari sono dappertutto fiorenti, con 3648 seminaristi maggiori, prossimi al sacerdozio; e con 13.000 seminaristi minori.

I seminari sono la base della Chiesa missionaria, sono la fonte della vita per le future opere delle Missioni. Ma qualche Vescovo ci scrive che, per mancanza di mezzi, ha dovuto rifiutare l'accoglimento di nuove vocazioni. Questo è certo un fatto doloroso, che devo segnalare, perchè l'Opera vitale dei Seminari, come le altre Opere, non patisca rallentamenti.

Rendendo un pubblico omaggio al valore dei nostri messaggeri evangelici e delle nostre Suore non posso dimenticare alcuni giovani missionari caduti sulla breccia, incorporati del proprio sangue. Tale è la vita della Chiesa missionaria: fin dai primissimi tempi il seme evangelico dovette essere irrorato dal sangue; ma, diceva Tertulliano: — **sanguis martyrum semen christianorum** — il sangue dei Martiri è seme di nuovi cristiani.

Pieghiamo la fronte davanti alle antiche e recenti tombe insanguinate dei Missionari caduti, e rivolgiamo un saluto di commossa riverenza ai morti e ai vivi della santa e pacifica milizia di Cristo.

Miei cari fratelli, io so che, pur nelle inevitabili difficoltà del tempo presente, voi sarete anche quest'anno generosi verso le Missioni.

Se potete, aumentate le vostre elemosine, offrendole a Dio secondo le vostre particolari intenzioni, anche in suffragio delle anime dei vostri morti. Ci sono villaggi che hanno dato lire 2, 3, 5 a testa: Oh se tutto il mondo cattolico ci offrisse una sola lira a testa! Quali aiuti noi potremmo inviare ai Missionari, quante opere di bene potrebbero essere fatte. Abbiamo nelle Missioni opere importantissime, come Università, Ospedali, Orfanotrofi, stampa, ecc., che devono restringere la loro attività per mancanza di mezzi.

Date quello che potete; e Dio, che apprezzò l'obolo della povera vedova, benedirà al vostro cuore generoso, perchè Egli ha detto che la carità che si fa al prossimo si fa a Lui stesso. Quale fecondo e consolante pensiero: vedere nei bisognosi, specialmente in mezzo ai pagani, la stessa figura di Cristo, che estende al mondo infedele l'incomparabile grazia della Redenzione.

*** CELSO COSTANTINI**

Arcivescovo Tit. di Teodosia di Arcadia

Segretario della S. Congregazione « de Propaganda Fide »

Regolamento esecutivo dell'istruzione della S. C. dei Sacramenti

29 Giugno 1941

(A. A. S., 1941, pag. 297 ss.; Riv. Dioc., 1941, pag. 129 ss.)

1.

L'istruzione della Congregazione della disciplina dei Sacramenti, 29 giugno 1941, ed il presente Regolamento esecutivo entreranno in pieno vigore in tutta la diocesi di Torino il giorno 1 gennaio 1942 (rescritto S. C. Sacram., 22 agosto 1941, n. 581/Vg; Istruz., n. 2-3; can. 1020, III).

2.

Con decorrenza da tale data il processiccolo prematrimoniale, già espletato per la città di Torino presso la Curia Metropolitana, sarà compiuto direttamente presso le singole parrocchie urbane, come in uso presso le parrocchie rurali (can. 1020, I).

3.

Il processiccolo deve essere svolto secondo gli appositi nuovi formulari allegati alla precitata Istruzione e in deposito presso la Curia Diocesana.

4.

I prescritti moduli devono essere diligentemente compilati in tutte le rubriche, ancorchè gli sposi siano d'altronde conosciuti (Istruz. n. 4, lett. a in fine).

5.

L'esame degli sposi e dei testimoni deve essere fatto personalmente dal parroco, a meno che ne sia scusato da giusto motivo (ibid.; can. 1020, I).

6.

La deposizione degli sposi, dei testi e — eventualmente — dei genitori o dei tutori richiesti del consenso per i nubendi costituiti in età minore, deve essere preceduta dalla prestazione del giuramento sui Vangeli giusta apposita formola premessa ai relativi questionari (Istruz., Allegati I, II, III).

7.

Gli sposi, i testi — anche se cumulativi per entrambi gli sposi — e, eventualmente, i genitori o tutori, devono essere interrogati separatamente, cioè in assenza l'uno dell'altro (Istruz. n. 4, lett. d; can. 1020, II).

8.

Nell'esame degli sposi e dei testimoni si usi la massima diligenza per accertare l'assenza di impedimenti, la libertà del consenso, la non apposizione di intenzioni o condizioni contrarie alla natura e ai fini del matrimonio (Istruz., n. 5-7, 9).

9.

Si richiama l'attenzione sull'efficacia dirimente dei seguenti impedimenti: a) crimine derivante da adulterio con promessa o attentazione di matrimonio anche soltanto civile, da adulterio con coniugicidio, da solo coniugicidio ad opera di entrambi; - b) consanguinità in secondo e terzo grado di linea collaterale; - c) affinità in secondo grado di linea collaterale. Si badi inoltre agli eventuali casi di consanguinità od affinità molteplice (Istruz. n. 5, lett. a; can. 96, 1075-1077).

10.

L'indagine prematrimoniale deve pure accertare negli sposi la sufficiente conoscenza della dottrina cristiana, delle proprietà essenziali - fini - diritti - doveri - del matrimonio. Il relativo interrogatorio può essere omesso quando consti altrimenti una adeguata istruzione religiosa. L'esito negativo dell'inchiesta non dà tuttavia azione a negare o a ritardare la richiesta celebrazione del matrimonio (Istruz., n. 8; Allegato I, n. 13; can. 1020, II; Pont. Comm. Inter., 2-3 giugno 1918).

11.

Il giuramento cosiddetto «suppletorio» ha funzione rigorosamente sussidiaria ai fini dell'accertamento della libertà di stato ed è quindi deferibile solo in difetto totale o parziale delle altre legittime prove e previa autorizzazione dell'Ordinario Diocesano concessa volta per volta dietro richiesta motivata (Istruz., n. 6, lett. B; Allegato IV; can. 1829-1830, I).

12.

Ad ogni processiccolo devono essere allegati i documenti relativi (1), cioè: copia dell'atto di battesimo e di cresima degli sposi, certificato delle eseguite pubblicazioni canoniche e civili, e — se del caso — copia dell'atto di matrimonio religioso precedente, copia dell'atto di morte del coniuge defunto, copia della sentenza di nullità, dispensa «super matrimonio rato et non consummato» (2), consenso per minori di età, certificato di stato libero, dispense da impedimenti o da pubblicazioni, ecc. Si tenga presente che l'atto di battesimo dev'essere in copia integrale e di data recente, ossia non anteriore a sei mesi.

13.

I parroci delle parrocchie **urbane**, di cui all'art. 2 del presente Regolamento, dopo aver espletate tutte le pratiche e dopo eseguite le pub-

(1) Compresa pure le copie degli atti conservati presso l'archivio della parrocchia stessa dove si celebra il matrimonio.

(2) Si ricorda l'obbligo di annotare nei documenti relativi alle sentenze di nullità o alla dispensa «super rato» i divieti eventualmente apposti per i coniugi di passare a nuove nozze (Istruz., n. 4 lett. c in nota; n. 11 lett. c).

blicazioni canoniche e civili, prima di procedere alla celebrazione del matrimonio devono richiedere il nulla osta alla Curia Diocesana. A tal fine trasmettono tutti i documenti prematrimoniali alla Curia stessa unitamente ad apposito modulo detto « stato dei documenti » (3) debitamente compilato. Tale modulo, previo accertamento della regolarità del processicolo, viene dalla Curia munito del nulla osta e restituito al parroco per l'inserzione nell'archivio parrocchiale. Tutti gli altri documenti del processicolo invece sono trattiene dalla Curia e conservati nell'archivio diocesano (Istruz., n. 4, lett. a; Allegato V).

14.

Ferme restando le disposizioni dell'articolo precedente, qualora il matrimonio per qualsiasi ragione venga celebrato fuori della parrocchia urbana che provvede alla redazione del processicolo prematrimoniale, deve pure indicare alla Curia la parrocchia ove avverrà la celebrazione del matrimonio e lo stato dei documenti munito della debita licenza ai sensi del can. 1097, 1, n. 3 (4), deve essere trasmesso — almeno tre giorni avanti la celebrazione — a detta parrocchia, la quale ne curerà la conservazione nel proprio archivio.

15.

Per le parrocchie **rurali**, quando entrambi gli sposi abbiano domicilio o quasi-domicilio o almeno residenza mensile (5) **nella stessa diocesi** ed ivi avvenga la celebrazione del matrimonio, non sono richiesti nè lo stato dei documenti, nè il nulla osta, salvo il caso previsto nell'articolo seguente e il disposto del can. 1032 riguardo ai vaghi. Gli atti del processicolo prematrimoniale sono conservati presso l'archivio della parrocchia ove il medesimo fu istruito.

16.

Qualora invece nelle parrocchie rurali il matrimonio venga celebrato tra sposi appartenenti **alla stessa diocesi** per ragione di domicilio o di quasi-domicilio o almeno di residenza mensile, ma fuori della parrocchia presso cui fu istruito il processicolo prematrimoniale, si deve compilare lo stato dei documenti, corredarlo della concessione della licenza o nulla osta ai sensi del can. 1097, I, n. 3° (4) e rimmetterlo, almeno

(3) Il modulo a stampa si trova in deposito presso la Curia.

(4) Questa licenza, da non confondersi con quella altre volte rilasciata dalla Curia Diocesana, è concessa *ad liceitatem tantum* dal parroco, cui spetterebbe di assistere al matrimonio.

(5) I vocaboli: domicilio, quasi-domicilio, residenza devono intendersi secondo l'accezione canonica: cfr. can. 91-95, can. 1097, I, n. 2°.

tre giorni avanti la celebrazione, alla parrocchia ove si celebrerà il matrimonio. Questa ne curerà la conservazione del proprio archivio; tutti gli altri documenti del processicolo sono trattieneuti e conservati presso la parrocchia ove il medesimo fu istruito.

17.

Qualora i contraenti appartengano a **diocesi diverse** sono sempre necessari lo stato dei documenti e il nulla osta secondo le prescrizioni degli articoli seguenti 18, 19, 20 (Istruz., n. 4 lett. a).

18.

Se i contraenti sono di parrocchie diverse, il processicolo prematrimoniale deve, regolarmente, essere compiuto dal parroco della sposa, cui spetta di assistere alla celebrazione del matrimonio. Nondimeno l'esame dello sposo e dei testimoni di esso è fatto dal parroco dello sposo medesimo, il quale trasmetterà i documenti relativi secondo quanto dispone l'articolo seguente.

19.

La trasmissione dei documenti si fa direttamente al parroco della sposa, se della stessa diocesi. Se invece il parroco della sposa appartiene ad altra diocesi, l'invio dei documenti si fa pel tramite della Curia di partenza, la quale li rimette, corredati del certificato di stato libero, al parroco della sposa. Questi compila lo stato dei documenti ricevuti e provvede ad ottenere il nulla osta del proprio Ordinario in modo analogo a quanto è disposto dall'art. 13 riguardo ai parroci urbani (Istruz., n. 4, lett. a).

20.

Le norme dei due articoli precedenti si applicano inversamente al parroco dello sposo e a quello della sposa, quando — eccezionalmente e per giusta causa — il processicolo prematrimoniale e l'assistenza al matrimonio sono devoluti al parroco dello sposo (Istruz., 1 c., can. 1097, II).

21.

Il sacerdote che, non essendo parroco o vicario cooperatore, assiste al matrimonio, deve essere sempre munito di **delegazione scritta** da conservarsi nell'archivio della parrocchia dove si celebra il matrimonio (can. 1095, II; can. 1096).

22.

Si ricorda ai parroci l'obbligo di annotare l'avvenuta celebrazione del matrimonio in calce o in margine degli atti di battesimo degli sposi. Qualora gli sposi siano stati battezzati in altra parrocchia, l'avvenuta celebrazione del matrimonio deve essere comunicata al più presto ai rispettivi parroci, i quali dopo aver fatta la predetta annotazione ne da-

ranno conferma scritta al parroco della parrocchia ove il matrimonio fu celebrato (Istruz., n. 11, lett. b; can. 1103, II, III).

23.

E' soppresso il casellario attualmente esistente in Curia per la ripartizione e trasmissione delle notificazioni di matrimonio e di cresima. Le notificazioni e le conferme di avvenuta registrazione devono essere fatte direttamente dai parroci mediante appositi moduli — formato cartolina — in deposito presso la Curia.

24.

In conformità di quanto ordinato in « Rivista Diocesana », 1932, pagina 106, quando nella celebrazione del matrimonio si faccia luogo a riconoscimento e legittimazione di figli nati anteriormente al matrimonio e canonicamente capaci di legittimazione (cfr. « Rivista Diocesana », 1941, pag. 84) il parroco deve provvedere alla rettificazione degli atti di battesimo di detti figli mediante le opportune annotazioni sugli atti originali, oppure — se i figli sono stati battezzati in altra parrocchia — mediante invio ai rispettivi parroci di copia integrale dell'atto di matrimonio dei genitori coll'annotazione dell'avvenuta legittimazione, affinché i parroci stessi procedano alla prescritta rettificazione degli atti di battesimo dei figli legittimati (Istruz., n. 11, lett. b).

25.

La comunicazione di cui al precedente articolo deve pure essere fatta all'archivio diocesano per l'annotazione sulle copie degli atti di battesimo, ivi conservate.

26.

Qualora il battesimo dei figli legittimati per susseguente matrimonio sia stato conferito in altra diocesi, si deve trasmettere copia dell'atto di matrimonio, come sopra, alla rispettiva Curia, che provvederà in merito.

27.

Riguardo ai battesimi amministrati fuori della parrocchia del domicilio, il parroco o il rettore della chiesa dove il battesimo viene conferito deve darne al più presto comunicazione scritta al parroco del domicilio del battezzato con l'indicazione precisa dei nomi del battezzato, del ministro, dei genitori e dei padrini, del luogo e del giorno del battesimo conferito (Istruz., n. 11, lett. d).

28.

Si richiama l'attenzione sul dovere dell'accurata compilazione e custodia degli atti parrocchiali (battesimo, cresima, matrimonio, morte) e sull'obbligo di segnare sugli atti di matrimonio la data della transmis-

sione dell'atto all'Ufficiale di Stato Civile e la data dell'avvenuta trascrizione. Quando i Parroci, entro tre giorni dalla trasmissione dell'atto al Municipio, non abbiano ricevuta la comunicazione della trascrizione eseguita, sono in dovere di sollecitarla, e, nel caso di ulteriore ritardo, di riferire all'Ordinario. Tale comunicazione poi deve essere diligentemente conservata nell'archivio parrocchiale (Istruz., n. 11, lett. a).

29.

L'osservanza delle disposizioni contenute nella citata Istruzione della S. C. dei Sacramenti e nel presente Regolamento esecutivo è accertata mediante ispezioni periodiche, almeno annuali. I contravventori sono soggetti alle sanzioni penali previste dai canoni 470, 2222, I, 2383 (Istruz., n. 11, lett. f; n. 12).

Torino, 15 Settembre 1941.

✱ M. Card. FOSSATI, Arcivescovo.

Can. PIO BATTIST, *Cancelliere*.

I Sigg. Vicari Foranei daranno lettura della Istruzione della S. Congregazione dei Sacramenti — pubblicata nel numero di Agosto della « Rivista Diocesana » — e del presente Regolamento nella prima adunanza vicariale, riferendosi alla Curia per eventuali opportuni chiarimenti.

Necrologio

GARIGLIO Mons. GIUSEPPE, di Piobesi Torinese, Dott. in Teologia, Cappellano della Maestà del Re e Imperatore, Vicario Generale dell'Ordinario Palatino. Morto a Roma il 21 agosto 1941. Anni 60.

Apertura del Convitto Ecclesiastico della Consolata

Il Convitto Ecclesiastico della Consolata per lo studio della teologia morale casuistica si riaprirà il giorno 29 del prossimo ottobre.

Circa l'uso delle candele nelle S Funzioni

Poichè le crescenti difficoltà a provvedersi della cera necessaria per le sacre funzioni hanno indotto diversi Parroci e Rettori di Chiese a domandare dispense, il Cardinale Arcivescovo dispone:

1) Per le Messe lette si stia rigorosamente alle prescrizioni liturgiche: 2 candele nelle Messe comuni; 4 nelle Messe parrocchiali festive, in quelle di Vescovi e nelle cantate (cioè senza diacono e suddiacono) da vivo o da morto: sei nelle solenni (cioè coi ministri).

2) Essendo vietato fare l'esposizione solenne per causa privata, si preferisca sempre la benedizione colla S. Pisside, usando 6 candele: nelle domeniche e feste di precetto alla sera si dia la benedizione solenne cioè coll'Ostensorio, e usando, finchè durano le attuali circostanze, 10 candele, di cui 4 più vicine all'Ostensorio: nella esposizione solenne continuata 12 candele.

3) Nelle Processioni con statue e immagini si faccia a meno di candele, che non sono prescritte. In quelle col SS. Sacramento si usino le candele, ma in numero ridotto; dodici possono bastare come nell'esposizione solenne continuata.

4) Negli accompagnamenti funebri si persuadano i parenti dei defunti ad accontentarsi di un numero limitato di candele.

5) Si esortino i fedeli a fare piuttosto qualche offerta alla chiesa o a fare celebrare Messe, anzichè accendere candele dinanzi alle immagini e statue a testimonianza della loro devozione o gratitudine.

6) Ma mentre per necessità del momento si usano queste limitazioni, è almeno decoroso che anche gli altari non si sovraccarichino di candelieri: le rubriche ne prescrivono quattro o sei per altare, e lo stesso altare papale in S. Pietro non ne porta di più.

Si ritorni alla semplicità voluta e ne guadagnerà anche l'estetica dei nostri altari, che troppe volte nascondono la preziosità artistica dei loro marmi, sotto l'ingombro di candelieri e di stoffe antiliturgiche.

Per la festa di S. Giovanni Leonardi

Il 9 ottobre, come è segnato nel calendario diocesano, per la prima volta si fa quest'anno l'ufficiatura di S. Giovanni Leonardi.

Si usi l'avvertenza di provvedere in tempo i fogli per il breviario e per il messale. In alcune edizioni recenti di messali si trova detta messa alla stessa data nell'aggiunta « *pro aliquibus locis* ».

Per la nostra difesa

Una recente circolare Ministeriale dice:

«E' stato più volte segnalato che individui sospetti chiedono alla popolazione informazioni sull'ubicazione dei campi d'aviazione, ferrovie, ponti, opere d'arte in genere, manufatti, fabbriche e depositi d'esplosivi e carburanti, etc., ed altre notizie d'interesse militare.

Il Ministero ha ripetutamente richiamato sul fatto la particolare attenzione degli uffici dipendenti ed ha disposto che d'accordo anche con l'autorità ecclesiastica, sia intensificata l'opera di propaganda persuasiva presso quella parte della popolazione che in buona fede può cadere nelle varie insidie della curiosità nemica.

Si è ravvisata l'opportunità che la popolazione sia messa in guardia contro tali individui, e sia non solo persuasa della necessità di rifiutare di fornire le notizie richieste, ma anche del dovere civile di concorrere al loro arresto.

L'opera di persuasione e di propaganda in tali sensi svolta a mezzo della radio e a mezzo della stampa pure nei piccoli comuni rurali troverebbe grande vantaggio dalla cortese collaborazione dei parroci».

Assenze del Cardinale Arcivescovo

L'Em.mo Arcivescovo nei giorni 4, 5 e 6 del prossimo ottobre compirà la S. Visita nel Vicariato di Vigone. — Giovedì 16 sarà a Lanzo e Germagnano per l'amministrazione della S. Cresima.

Rinnovazione di tutte le cariche nelle Associazioni Parrocchiali

Nel mese di luglio u. s. l'Ufficio Diocesano dell'A. C. ha inviato a tutti i Rev. Parroci una circolare del Delegato Diocesano relativa alla scadenza statutaria e alla rinnovazione di tutte le cariche nelle Associazioni Parrocchiali.

Nella ipotesi che qualche Parroco non l'abbia ricevuta, ed essendo ormai urgente provvedere alle nomine dei nuovi dirigenti, trascriviamo la circolare stessa, affinché tutti i Revv. Parroci possano conformarsi alle norme ivi fissate.

Sono ancora assai numerosi i Parroci che non hanno inviato le proposte di nomina dei Presidenti; li preghiamo vivamente di non tardare oltre, perché con l'inizio del nuovo anno sociale (ottobre) non sia intralciata l'attività delle Associazioni.

Se qualcuno per caso non avesse ricevuto, o avesse smarrito il modulo di cui si parla nella circolare, favorisca richiederne copia all'Ufficio Diocesano.

Ai molto Reverendi Signori Parroci,

« In base agli Statuti Generali dell'A. C. art. 8, col termine del presente anno sociale (settembre 1941) scadono tutte le Presidenze e i consigli delle Associazioni Parrocchiali, anche se di nomina recente.

Occorre provvedere per tempo alle rinnovazioni e alle nuove nomine, affinché il lavoro delle Associazioni non subisca interruzioni.

E' mio dovere far presente ai Revv. Parroci le norme stabilite dagli Statuti e le particolari disposizioni di S. Em.za il Cardinale Arcivescovo su tale argomento.

1) I Presidenti delle Associazioni Parrocchiali sono nominati da Sua Eminenza il Cardinale Arcivescovo su proposta del Parroco, udito anche il parere della rispettiva Presidenza Diocesana.

Per facilitare e semplificare tale compito ai Parroci e anche per evitare loro un sovraccarico di spese postali, l'Ufficio Diocesano invia a tutti i Parroci un modulo per la nomina dei Presidenti delle quattro Associazioni. Vogliano i Rev. di Parroci trascrivere su detto modulo le proposte di nomine con le indicazioni richieste e trasmetterlo con sollecitudine a questo Ufficio Diocesano. L'articolo 8 stabilisce: « Le proposte per le conferme e le nuove nomine devono essere presentate almeno un mese prima della scadenza di cui sopra ».

I Presidenti che scadono sono rieleggibili. Per le Associazioni Donne Sua Eminenza mantiene la disposizione per cui le Presidenti che da otto anni occupano tale carica non sono più rieleggibili.

Per ogni Associazione il Rev. Parroco vorrà proporre due nomi: resta inteso che il primo è quello che il parroco ritiene da preferirsi, e quello sarà nominato se non vi siano speciali ragioni richiedenti la nomina del secondo.

2) I Consigli delle Associazioni sono nominati dalla Presidenza dell'Associazione stessa con l'approvazione dell'Ufficio Parrocchiale. Le nomine devono tosto essere comunicate alla Presidenza Diocesana competente (art. 15). Però per il miglior andamento delle Associazioni sarà molto opportuno che le Presidenze Parrocchiali prendano preventivamente accordi con la rispettiva Presidenza Diocesana e ad essa sottopongano la lista dei membri da nominare.

3) Anche i Rev. Assistenti Ecclesiastici scadono. Sua Eminenza è disposto a confermare gli attuali Assistenti. Se qualche Parroco ritenesse opportuno un cambiamento, lo segnali direttamente a Sua Eminenza.

In ogni modo anche per gli Assistenti, sia che intendano di confermare la nomina, sia che chiedano il cambiamento, i Rev. Parroci favoriscano scrivere il nome del modulo allegato, affinché i rispettivi Centri Diocesani possano avere aggiornato l'elenco degli Assistenti.

Il Delegato Arcivescovile per l'A. C.: Sac. V. Rossi »

Gioventù Italiana di A. C.

DOPO LA TRE GIORNI ASSISTENTI. — Con un concorso oltremodo consolante e con la visita di Sua Eminenza Rev.ma il Cardinale Arcivescovo si è conclusa a Chieri la terza delle tre Giorni per Assistenti. I temi che furono soprattutto oggetto di studio e di discussione si possono ridurre a due. Santità sacerdotale, indispensabile segreto di ogni successo in questo ministero. Non è punto vero che tale occupazione distolga dalla propria perfezione, anzi ci fa progredire sempre più.

Importante oggi vedere se veramente da tutti noi si lavora in A. C. cercando di perseguire quello che è l'ideale della A. C. additato dal Santo Padre nel discorso del settembre 1940.

Azione Cattolica è formazione all'Apostolato e non solo un'opera di preservazione. Di qui l'importanza di curare il movimento Juniores, sfruttando la formazione delle guide.

Le mete da conseguirsi nel prossimo anno sono:

a) Massima cura all'istruzione religiosa (profonda e aderente alla pratica della vita dei nostri giovani).

b) Formazione alla soda pietà, indirizzando i giovani alla vita Eucaristica. La S. Messa seguita liturgicamente.

c) Vita di Associazione e lancio all'Apostolato nella sua triplice forma: spirituale, individuale e sociale.

Ogni Assistente si faccia uno scrupolo di spingere i suoi giovani a queste mete.

A giorni al Centro saranno pronte le relazioni delle lezioni tenute a Chieri.

PAGELLAMENTO. — E' ormai tempo di iniziare il lavoro per il pagellamento. Quest'anno vi saranno nuove difficoltà. Non è lecito lasciarsi vincere e rallentare il nostro lavoro. Si raccomanda in modo particolare di osservare le norme segnate dagli Statuti art. 22.

Gli Aspiranti Minori vanno dai 10 ai 13 anni; i Maggiori dai 13 ai 15; gli Juniores dai 15 ai 21; i Seniores dai 21 ai 30.

Ogni Associazione si deve impegnare a *costo di qualsiasi sacrificio* ad offrire a tutti i supi soci in grigio verde la Pagella 1942.

Il trascurare tale iniziativa può essere causa di allontanamento per parecchi. Il Centro Diocesano per parte sua procurerà di venire incontro nelle misure del possibile.

NOMINE. — A norma dell'art. 8 degli statuti dell'A. C. I. si debbono rinnovare con il 1° ottobre tutte le nomine. Chi ancora non avesse inviata la nomina del

Presidente lo faccia quanto prima, inviando i due nomi all'Ufficio Diocesano di Azione Cattolica.

Come Presidente non si proponga un militare. Essi saranno Onorari. E' bene che la carica sia affidata ad uno che rimane a casa e che si assuma tutta la responsabilità della sua mansione.

TESTI DI CULTURA RELIGIOSA. — Sono giunti presso il Centro. Per gli Effettivi: « Estrema Unzione - Ordine - Matrimonio » L. 1,50 — Per gli Aspiranti Maggiori: « La Grazia » L. 1,30 — Per gli Aspiranti Minori (facoltativo): « Gesù Maestro » L. 1,20.

Si procuri di ritirarli quanto prima per iniziare con sollecitudine il corso di istruzione.

Osservazioni sul libro delle Successioni per Causa di Morte e delle Donazioni

Legittimari. - Con questa denominazione si intendono tutti coloro a favore dei quali la legge riserva una quota di eredità o d'altri diritti sulla successione. Si tratta d'una quota stabilita dalla legge a favore di *determinati* eredi del de-cuius, quota che perciò il de-cuius nelle sue disposizioni fatte sia con atti tra vivi (donazioni) sia con atti mortis causas (testamento) *deve assolutamente rispettare*.

Ora se il nuovo codice ha lasciato immutate le categorie dei legittimari (figli legittimi, ascendenti legittimi, figli naturali, coniuge) ne ha sensibilmente modificato il trattamento.

Prendiamo ad esaminare le singole categorie.

1) *Figli legittimi* (legittimi, legittimati adottivi) e loro discendenti.

Mentre l'abrogata legge (art. 805) riservava a favore dei figli legittimi la metà del patrimonio, qualunque fosse il loro numero, dal nuovo codice (art. 82) a favore dei figli legittimi è riservata la metà del patrimonio del genitore se questi lascia un sol figlio, sono invece riservati i due terzi ove lasci due o più figli (art. 83 nuovo codice). Aumentando la quota di riserva od indisponibile a favore dei figli legittimi quando siano due o più, il legislatore ha inteso rinvigorire la famiglia.

2) *Ascendenti legittimi.* - Il nuovo codice (art. 84) ha confermato l'abrogato (art. 807) statuendo per gli ascendenti legittimi il terzo di patrimonio, con questa differenza che mentre per il vecchio codice, che aveva adottato il criterio della quota fissa, la legittima era sempre di un terzo, secondo il nuovo codice essa varia nel caso di concorso con altri riservatari.

3) *Figli naturali riconosciuti o dichiarati e loro discendenti.* - Il codice del 1865 (art. 816) riservava in favore dei figli naturali riconosciuti e dichiarati, quando non concorrevano con altri riservatari, i due terzi della quota che loro sarebbe spettata se fossero stati legittimi e poichè, se fossero stati legittimi, sarebbe loro spettata la metà dell'eredità, essi avevano in sostanza diritto alla riserva di due terzi della detta metà, vale a dire alla riserva di un terzo.

Il codice attuale riserva invece a favore degli stessi, nella stessa ipotesi, il terzo del patrimonio del de-cuius, ma solo quando questo lascia un solo figlio naturale, mentre riserva la metà, se i figli naturali sono due o più (art. 85).

4) *Coniugi.* - Ambedue i codici (il vecchio ed il nuovo) considerano la quota spettante al coniuge superstite, quota d'usufrutto, quindi il coniuge superstite riveste la qualità di legatario, e non di erede.

Mentre però il codice dell'art. 1865 riservava al coniuge superstite un sol terzo in usufrutto, a sensi del nuovo codice la riserva è stabilita nell'usufrutto dei due terzi del patrimonio.

Nei quattro casi sino ad ora esaminati si è considerata la situazione giuridica che si verificherebbe ove uno dei quattro successibili: figli legittimi, ascendenti legittimi, figli naturali, coniuge, succedano al de-cuius da soli senza il concorso di altri successibili.

Ben altra situazione giuridica si verifica ove invece ciascuno di costoro succeda al de-cuius con il concorso di altri successibili.

Sarà questo argomento di un'altra puntata; sin da ora però elenco i casi che verranno presi in esame:

5) Concorso dei figli legittimi e loro discendenti con i figli naturali riconosciuti o dichiarati e loro discendenti,

6) Concorso di figli legittimi e loro discendenti con il coniuge.

7) Concorso di figli legittimi e loro discendenti con figli naturali riconosciuti o dichiarati con il coniuge.

8) Concorsi di ascendenti legittimi con figli naturali riconosciuti o dichiarati.

9) Concorso di ascendenti legittimi col coniuge.

10) Concorso di ascendenti legittimi con figli naturali e col coniuge.

11) Concorso di ascendenti legittimi con figli naturali riconosciuti o dichiarati e col coniuge.

12) Figli naturali dei quali non è ammesso o non è stato fatto il riconoscimento.

(Continua).

Diario dell'Em. il Sig. Cardinale Arcivescovo

DOMENICA 17 AGOSTO. — Nel pomeriggio si reca a Giaveno per chiudere presso l'Istituto Pacchiotti la « Tre Giorni », indetta dal Consiglio Diocesano della Gioventù Maschile di A. C.

GIOVEDÌ 21. — Celebra Messa nella Chiesa del Monastero della Visitazione in occasione della festa di S. Francesca Chantal.

VENERDÌ 22. — Si reca ad Arona per pregare sulla Salma di sua Sorella Signora Virginia Fossati ved. Pavon, spirata la sera precedente.

SABATO 23. — Compie la Visita Pastorale alla Parrocchia di Passerano, alle due Parrocchie di Marmorito ed alle ore 19 si reca ad Aramengo.

DOMENICA 24. — Compie la Visita Pastorale alle Parrocchie di Aramengo, Primeglio e Schierano.

LUNEDÌ 25. — Si reca all'Ospedale delle Molinette per fare visita all'Ill.mo e Rev.mo Mons. Comm. Pietro Borgia, Maestro di Camera dell'Em. il Cardinale Segretario di Stato di S. S.

Riceve la visita dell'Ecc. Rev.ma Mons. G. Debernardi, Vescovo di Pistoia e Prato.

SABATO 30. — Nel pomeriggio presiede la votazione per la elezione della Superiore delle Monache Sacramentine.

DOMENICA 31. — Nel pomeriggio a Devesi di Ciriè amministra le Cresime, quindi benedice il nuovo Cimitero, presenti tutte le Autorità cittadine. Ai fedeli rivolge parole di circostanza.

MERCOLEDÌ 3 SETTEMBRE. — A Villa Luigina presso Chieri chiude la « Tre Giorni » per Assistenti Ecclesiastici della Gioventù Maschile di A. C.

SABATO 6. — In Arcivescovado presiede l'adunanza dei Rettori ed Economi dei tre Seminari.

DOMENICA 7. — Compie la Visita Pastorale alle Parrocchie di Castelnuovo Don Bosco, Crivelle e Buttigliera d'Asti.

LUNEDÌ 8. — Compie la Visita Pastorale alle Parrocchie di Moriondo Torinese, Moncucco, Cinzano e Vergnano S. Giorgio.

MARTEDÌ 9. — Presiede l'adunanza mensile del Consiglio Amministrativo Diocesano.

GIOVEDÌ 11. — In occasione del decennio della fondazione dell'Associazione Interna « S. Giovanna Antida » celebra Messa nella Chiesa del R. Ospizio di Carità e rivolge paterne parole a quelle Giovani di A. C.

Nel pomeriggio presiede in Arcivescovado l'adunanza dell'Amministrazione dell'O. P. San Vincenzo di Virle.

Riceve in udienza l'Ecc. Rev.ma Mons. P. Rostagno, Vescovo d'Ivrea.

VENERDÌ 12. — Tiene la funzione delle Vestizioni e Professioni nella Chiesa del Buon Consiglio per le Suore di Carità di S. Maria; celebra la Messa, rivolge parole di circostanza ed imparte la solenne Benedizione col SS.

DOMENICA 14. — Tiene la funzione delle Vestizioni e Professioni dalle Suore Giuseppine di via Mario Gioda con Messa, discorso e Benedizione del SS.

Alle 10,45 si trova a Vinovo, nella Chiesa di S. Desiderio, per prendere parte alle funzioni in onore dell'Addolorata, e rivolge paterne parole alla popolazione.

LUNEDÌ 15. — Alle 16,30 nella Chiesa di S. Filippo appone i sigilli all'urna del B. Sebastiano Valfrè, il cui corpo era stato in precedenza tolto alla sua presenza per alcune riparazioni.

BOLLETTINO DEMOGRAFICO - PROVINCIA DI TORINO

Mese di Luglio 1941-XIX — Nati 1427 — Morti 1155 — Aumento popolazione 272

Mese di Agosto 1941-XIX — Nati 1378 — Morti 1105 — Aumento popolazione 273

Can. GIOVANNI SAVIO
Direttore responsabile

TIPOGRAFIA EDITRICE PIEMONTESE
Via Parini, 14 - Torino

UFFICIO MISSIONARIO DIOCESANO

Via Arcivescovado, 12 - TORINO - Telef. 48-625

c. c. postale N. 2-14002 Torino

La Diocesi di Torino per le
Pontificie Opere Missionarie
Propagazione della Fede
S. Infanzia - S. Pietro Apostolo

1940



TORINO 1941-XIX

TIPOGRAFIA EDITRICE PIEMONTESE

VIA PARINI, 14

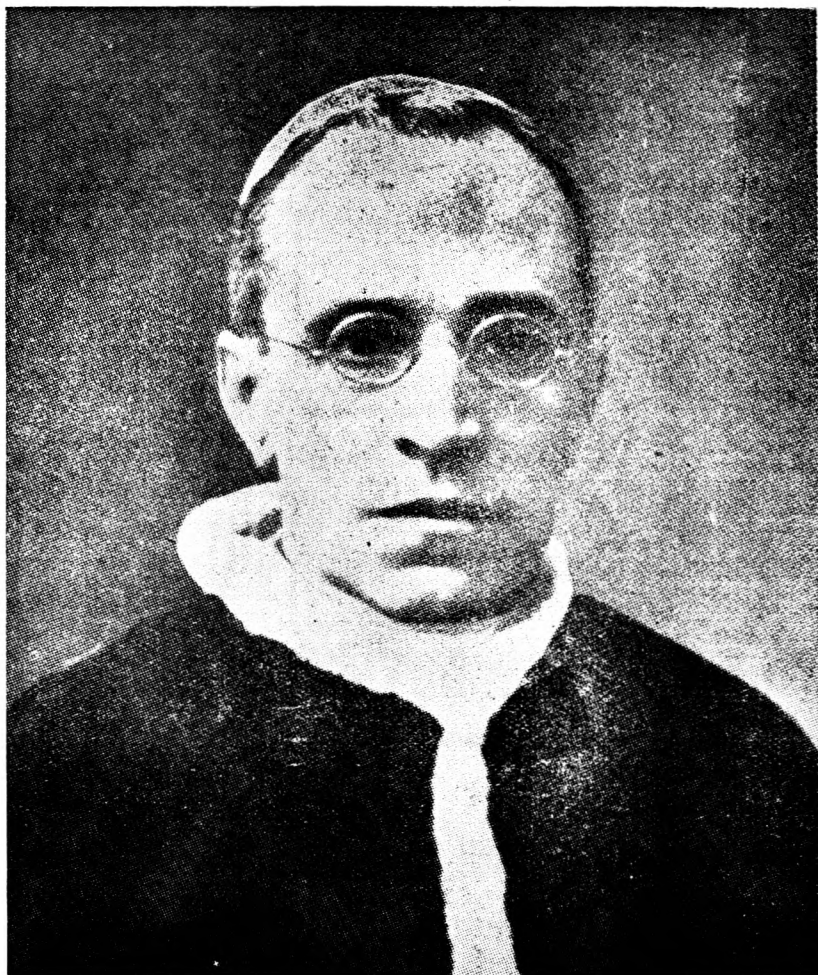

A
PIO XII
OMAGGIO FILIALE
DI FEDE, DI LAVORO E DI GENEROSITA'
PERCHE' SI FACCIA UN SOLO OVILE
SOTTO UN SOLO PASTORE

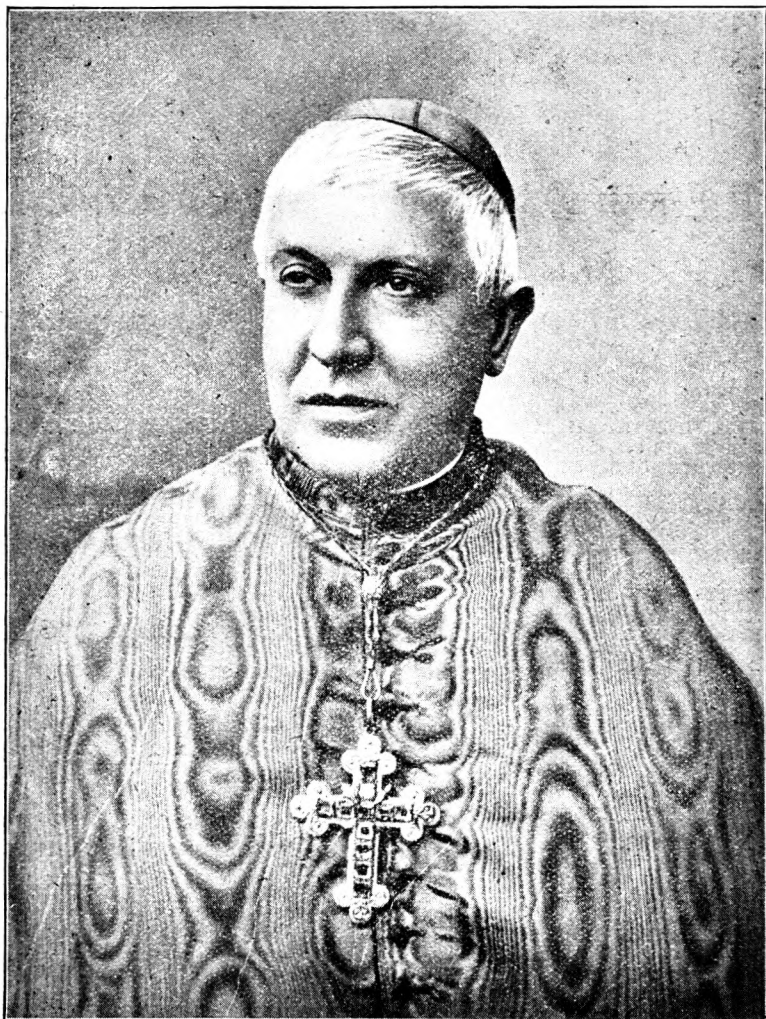

Ho letto con soddisfazione il rendiconto missionario della Diocesi per l'anno 1940. Nonostante tutte le difficoltà siamo in progresso. Deo Gratias! La mia espressione di plauso alla Commissione che con tanto zelo presiede alle Opere Missionarie, ai Rev.di Parroci, agli zelatori e zelatrici. Il Signore ricompenserà largamente ognuno di questa squisita carità che tende a procurare alle anime di milioni di infedeli il dono soprannaturale della Fede. L'amore per questi nostri fratelli sia incitamento a nuove fatiche e a nuovi progressi.

Torino, 4 Ottobre 1941.

** M. Card. FOSSATI, Arcivescovo.*

RELAZIONE MORALE

ANNO MISSIONARIO 1940

In questi anni di crisi è già molto mantenere le posizioni; Torino non le ha raggiunte soltanto, ma le ha superate.

Buon segno, ma non possiamo tacere che il progresso notevole è tuttora sproporzionato alle possibilità di Torino fedele e generosa. Sono ancora troppi i cattolici assenti da tutte le iniziative dell'apostolato missionario: verso di loro deve rivolgersi ogni nostro sforzo, se vogliamo davvero conseguire risultati soddisfacenti sotto ogni riguardo.

PONTIFICIA OPERA DELLA PROPAGAZIONE DELLA FEDE

La Giornata Missionaria del 1940 ha dato in Diocesi l'offerta complessiva di lire 168.713,25 superando di lire 15.390,75 la somma raccolta nell'anno precedente. Rallegramenti alle parrocchie che registrarono aumenti, auguri a tutte le altre!

Sono in progresso i suffragi perpetui per merito di alcune poche parrocchie. Ecco una forma di cooperazione missionaria che merita speciale attenzione e cura. Questa può dare contributi considerevoli e avere anche carattere continuativo, perchè, se per un defunto si fa una sola iscrizione all'Opera del suffragio perpetuo, si accresce tuttavia ogni giorno l'elenco dei defunti.

Sono in leggera diminuzione le iscrizioni ordinarie, indice questo negativo che deve suonare all'orecchio di ognuno come richiamo a curare l'organizzazione e a interessare tutti i fedeli, perchè l'iscrizione all'Opera della Propagazione della Fede è la forma più solida e, sotto ogni aspetto, migliore della cooperazione missionaria.

In totale il contributo della Diocesi alla Pontificia Opera della Propagazione della Fede ha raggiunto lire 333.242,25 con aumento di lire 11.101,75.

PONTIFICIA OPERA DELLA SANTA INFANZIA

Anche quest'Opera Pontificia segna un progresso di lire 7.852,05; ma è un progresso enormemente sproporzionato al numero dei bambini e fanciulli che dovrebbero dare il nome all'Opera.

In nome dei missionari e delle suore, in nome di tanti bambini infedeli che oggi più che mai invocano pietà e soccorso, sacerdoti, zelatori, zelatrici interessino davvero tutte le famiglie a voler promuovere l'iscrizione dei loro figli all'Opera della Santa Infanzia.

Infondere nei piccoli l'idea missionaria, suscitare la carità e la generosità verso gli infedeli è azione diretta a educare le anime dei bambini cristiani alla stima della grazia che essi hanno avuto la fortuna di ricevere appena nati e a formarle allo spirito di carità e di sacrificio verso le anime che ancora ne sono prive.

PONTIFICA OPERA DI S. PIETRO APOSTOLO

In questo periodo di guerra, in cui gravissimi mali ricadono sulle missioni, sia perchè molti missionari sono trattenuti nei campi di concentramento o comunque ostacolati nella loro attività religiosa, sia perchè bombardamenti aerei e battaglie terrestri hanno seminato anche in molti paesi di missione rovine e stragi, il nostro pensiero corre al clero indigeno, il quale mantiene a costo di gravi sacrifici le posizioni acquisite dallo zelo dei nostri missionari e tiene viva la fiaccola della fede e della carità cristiana. Salutiamo con venerazione questi nostri cari confratelli nell'apostolato. Il lavoro compiuto in questi ultimi decenni, l'impulso dato dal grande Pontefice Pio XI ai seminari indigeni, la consacrazione in forma solennissima di parecchi vescovi indigeni danno oggi frutti consolanti. Possiamo dire che l'azione della Chiesa è stata provvidenziale. La costituzione della gerarchia nei paesi di missione, l'impulso ai seminari indigeni salva oggi parecchie missioni dalla rovina totale e consente di proseguire la propaganda in un ambiente se non del tutto favorevole, almeno non totalmente ostile.

L'Opera di S. Pietro Apostolo, che mira a costruire e a potenziare i seminari in paesi di missione, è ancora troppo poco conosciuta. Registriamo il progresso di lire 9.896,70; ma che cosa sono lire 48.454,50 raccolte in un anno per tutta la nostra Diocesi?

Date et dabitur vobis! ha detto Nostro Signor Gesù Cristo. Applichiamo questa parola divina al problema del seminario e delle vocazioni. In Diocesi siamo tutti mobilitati dal nostro Veneratissimo Cardinale Arcivescovo a favore dell'erigendo nuovo seminario e tutti siamo in pensiero per le vocazioni sacerdotali e religiose. La guerra europea ha prodotto una grave crisi di vocazioni che lo zelo di Vescovi e Sacerdoti non è riuscito a superare appieno. Oggi siamo nuovamente in stato di guerra. L'esperienza del passato deve essere insegnamento per tutti. Dobbiamo quindi sentirci mobilitati a favorire e sostenere le vocazioni sacerdotali e religiose con uno zelo e un fervore senza precedenti.

Questo reclama la crisi del passato, questo reclama lo stato di guerra, questo reclamano le future molteplici esigenze dell'apostolato cattolico.

Ora, proprio per ottenere le benedizioni di Dio sull'Opera nostra a favore dei seminari Diocesani, diamo incremento all'Opera di San Pietro Apostolo per il Clero Indigeno. Dio vincerà la nostra generosità con la Sua generosità e feconderà con la Sua grazia il nostro zelo per le opere diocesane. *Date et dabitur vobis!*

In alcune Diocesi si sono indirizzati gli aspiranti e le aspiranti di Azione Cattolica verso la cooperazione missionaria proprio con l'iscrizione all'Opera di S. Pietro Apostolo.

Non vi sono al riguardo delle disposizioni o indirizzi ufficiali. In realtà l'Opera è sorta per implorare da tutti l'aiuto necessario; tuttavia può essere efficace interessare a quest'Opera particolarmente quei giovanetti e quelle figliole che possono dirsi coetanei di coloro che vengono accolti nei seminari indigeni e preparati al sacerdozio nella pietà e nello studio. Accolgano tutti gli aspiranti e le aspiranti di Azione Cattolica l'invito e diventino iscritti e anzi apostoli dell'Opera di S. Pietro.

Nulla di particolare da segnalare sulla giornata dei malati, sul convegno Diocesano delle commissioni missionarie e sulla diffusione di « Crociata Missionaria ». Tuttavia faccio presente che, se consolante è il risultato raggiunto, rimane pur molto ancora da fare.

LABORATORIO MISSIONARIO DIOCESANO

Da tempo coltiviamo l'idea di un laboratorio missionario Diocesano; gli approcci finora non hanno dato buon risultato, anche perchè ognuno è un po' legato alle cose sue e non è facile superare certe suscettibilità femminili, tuttavia non abbiamo perduto ogni speranza. Che anzi, accogliendo il desiderio espressoci da più parti nel Convegno Diocesano tenutosi il 25 Maggio, abbiamo deliberato di promuovere presso le singole commissioni missionarie parrocchiali lavori di cucito che verranno esposti nel Convegno Diocesano del 1942.

A differenza di tanti laboratori missionari che vi sono in Diocesi e altrove, noi raccomandiamo soprattutto lavori in biancheria, anche da Chiesa, ma preferibilmente per uso casalingo. Saranno ammessi anche i lavori in paramenta sacre, ma facciamo notare che la direzione nazionale ha particolarmente chiesto lavori in biancheria ad uso casalingo, dicendoci nell'ultima adunanza dei Consiglieri nazionali, che essi sono ricercatissimi dai missionari per le case di missione, per i loro asili, ospedali ed orfanotrofi.

Ecco dunque un nuovo campo di lavoro. Attenti però a non cadere in errore. Mi diceva il direttore nazionale che in alcune Diocesi purtroppo il laboratorio missionario ha paralizzato in parte o in tutto l'azione diretta a raccogliere le offerte. Sia dunque parola d'ordine chiara e precisa per tutti questa: *Il laboratorio è un'attività secondaria che non deve per nulla rallentare la raccolta delle offerte. Dove però sia possibile aggiungere alle precedenti iniziative anche questa, la si favorisca e si sostenga pure.*

A tempo opportuno saranno date le istruzioni per il recapito degli oggetti e fin d'ora si annunzia per il 1942 la prima esposizione dei lavori a cui ci auguriamo di vedere rappresentate molte parrocchie.

SMETALLIZZIAMO LA PROPAGANDA

A questo punto sento il bisogno di ripetere il monito di un ardente missionario: « smetallizziamo la propaganda ». Quanti dinanzi alla situazione determinata dallo stato di guerra si scoraggiano pensando che il problema della cooperazione missionaria si presenta sem-

pre più difficile! Questo stato d'animo deve essere arginato, anzi deve essere ad ogni costo curato da un profondo spirito di fede. E' impegnata la parola di Nostro Signor Gesù Cristo: la fede trionferà certamente e la Divina Redenzione estenderà sempre più la sua benefica influenza sui popoli. Non mancano i sintomi che denotano l'orientamento di individui e di intere regioni verso il Cristianesimo.

Sono frequenti le relazioni di missionarii i quali chiedono vocazioni perchè la messe è molta e gli operai sono pochi. Ma non fa Gesù dipendere le vocazioni dalla stessa preghiera quando dice: « *Rogate dominum messis ut mittat operarios in messem suam* »? La stessa attività del missionario in prima linea è soltanto azione esteriore che da sola non converte gli infedeli. Necèssita l'azione interiore della grazia che deve essere invocata e ottenuta dalla preghiera.

Preghiere per ottenere vocazioni missionarie, preghiere per ottenere l'azione interiore della grazia che fecondi l'azione esteriore del missionario. Ecco la cooperazione spirituale: la prima e più importante e più efficace cooperazione.

Pregiera! ecco il grido assillante del missionario che si fa sentire a tutte le anime che guardano al problema delle missioni con spirito di fede; prima e più che denaro diamo al missionario preghiere, Ss. Comunioni, ore di adorazione, visite a Gesù Sacramentato, sacrifici accettati e sopportati con intenzioni missionarie.

Le occasioni non mancano, vanno anzi crescendo. Cogliamo le occasioni che ci presenta la vita di guerra, raccogliamo come fiori le tribolazioni diurne e « notturne » e per le missioni sappiamo dare a Dio l'omaggio della nostra rassegnazione e della nostra generosità, sull'esempio di S. Teresa del Bambino Gesù, di cui oggi ricorre la festa, la quale durante la sua ultima malattia, facendo una passeggiata di un quarto d'ora nel giardino, secondo il consiglio dell'infermiera, e camminando con gran fatica disse a una consorella che la invitava a riposare: « *Cammino per un missionario. Penso che laggiù lontano uno di loro si è forse esaurito nei suoi viaggi apostolici ed io offro le mie fatiche al buon Dio per diminuire le sue* ».

Con questo pensiero di Colei, che il Papa Pio XI ha proclamato

Patrona delle Missioni, rivolgo a tutti i sacerdoti e fedeli l'espressione della riconoscenza più viva per il bene compiuto, e invito a lavorare e a sacrificarsi sempre più per il trionfo della causa missionaria.

Torino, 3 Ottobre 1941.

Il Direttore

Can. G. GARNERI.

Ricordi del Centenario dell'istituzione in Torino dell'Opera della Propagazione della Fede

Durante l'anno missionario 1940 e precisamente nei giorni 16-19 Maggio si è celebrato solennemente il Centenario in Torino, non essendosi potuto celebrare prima per ragioni diverse.

La giornata 16 Maggio fu dedicata ai Sacerdoti. Riuscì imponente l'adunanza generale degli intervenuti nella R. Chiesa di San Lorenzo e al pomeriggio l'Ora di Adorazione predicata dal Rev.mo Don Ricaldone, Rettor Maggiore dei Salesiani, vide il Duomo come forse non mai gremito di Sacerdoti, Religiosi e Chierici. Un Sacerdote di montagna ci salutava dicendo: « Grazie di questa gioia spirituale che ci conforta e ci sospinge nelle nostre fatiche di montagna ».

A chiusura della magnifica giornata furono inviati al Santo Padre e a S. Maestà il Re Imperatore i telegrammi che qui riportiamo con le relative belle e consolanti risposte.

« Card. Maglione Segretario di Stato CITTA' VATICANO. — *Clero Torinese adunato giornata sacerdotale missionaria ricorrenza centenario istituzione in Torino Opera Propagazione Fede umilia Padre Santo sensi filiale devozione rinnova propositi fervido apostolato missionario invoca apostolica benedizione.* — Canonico Garneri Direttore Ufficio Missionario Diocesano ».

« Primo Aiutante di S. M. il Re Imperatore - ROMA. — *Commemorando primo centenario Opera Propagazione Fede Clero Istituti Missionari Torinesi rievocano benemeritenze Re Carlo Alberto intrecciando Croce di Cristo Croce Sabauda formulano voti fervidi prosperità feconda Religione Patria.* — Canonico Garneri Direttore Ufficio Missionario Diocesano ».

Ecco i telegrammi di risposta pervenuti:

« Curia Arcivescovo - TORINO. — *Sua Santità compiacesi opportuna Giornata Sacerdotale Missionaria Clero Torinese occasione Centenario sua attività Opera Propagazione Fede e vivamente augurando fausta data segni inizio nuovi incrementi così santo apostolato invia di cuore confortatrice nobili propositi invocata benedizione.* Cardinale Maglione ».

« Rev.ma Canonico Don Giuseppe Garneri Direttore Diocesano Opera Propagazione Fede - TORINO. — *Sua Maestà il Re e Imperatore rentle vive grazie dei sentimenti e voti di cui siete stato cortese interprete in occasione della commemorazione del Primo Centenario dell'Opera per la Propagazione della Fede* — Ministro Real Casa Acquarone ».

La giornata 17 Maggio fu dedicata alle Suore e agli Istituti di educazione. Spettacolo insolito quello di un gran numero di Suore di diverse Congregazioni raccolte in preghiera per le Missioni! E quanta riconoscenza vollero esprimere le intervenute per la parte loro riservata nella centenaria celebrazione!

Il pomeriggio dedicato agli Istituti di educazione fu notevolmente disturbato da un forte temporale. Ma gli Istituti femminili superarono tutte le difficoltà e il salone ove fu tenuta un'appropriata conferenza fu gremitissimo.

La giornata 18 Maggio ebbe un successo grandiosissimo. Al mattino convennero in Duomo le Donne di A. C. di tutta la Diocesi. Ogni angolo della vasta chiesa metropolitana era occupato. La parola ar-

dente del sacro oratore e la benedizione eucaristica produssero nelle intervenute la più soave impressione.

Il pomeriggio fu riservato ai fanciulli. Indescrivibile l'entusiastica preghiera dei piccoli a Gesù Bambino per le Missioni! Una solenne processione di fanciulli dal Duomo alla Basilica della Consolata destò il più vivo interesse del pubblico e suscitò grande animazione e fervore.

Un triduo serale fu promosso in Duomo per tutti i cattolici torinesi, cosicchè tutti furono chiamati a partecipare con apposite funzioni e riunioni alla celebrazione del Centenario.

Domenica 19 Maggio si chiuse la manifestazione in Duomo con solenne Pontificale e Omilia al mattino e solenne Benedizione Eucaristica al pomeriggio.

Quindi alle ore 18 nel Salone Liceo Verdi, gentilmente concesso, dinanzi ad un pubblico elettissimo che gremiva ogni ordine di posti, presenti l'Em.mo Cardinale Arcivescovo e le maggiori Autorità e Personalità cittadine, S. Ecc. il Segretario di Propaganda Fide Monsignor Celso Costantini ha tenuto una elevata applauditissima conferenza su « L'Arte nelle Missioni ».

La riuscita celebrazione missionaria fu altamente apprezzata dall'Em.mo Card. Prefetto di Propaganda Fide, il Quale esprimeva la Sua soddisfazione con un prezioso documento che riportiamo qui a chiusura di questi cenni storici.

SACRA CONGREGATIO DE PROPAGANDA FIDE

PROT. N. 1630/40

Mentionem facias, quaeso, hujus numero in tua responsione
On prie de citer ce même numéro dans la réponse

Roma, 21 Maggio 1940

Reverendissimo Signor Canonico,

ho ricevuto con particolare gradimento il telegramma che la S. V. R.ma si è compiaciuta di inviarmi a chiusura delle cerimonie celebrative del Primo Centenario dalla fondazione della P. O. della Propagazione della Fede in Torino.

Sua Eccellenza Mons. Costantini e Mons. Signora mi hanno dettagliatamente riferito sullo svolgimento delle diverse manifestazioni organizzate dalla Direzione Diocesana delle P.P.O.O. Missionarie.

La partecipazione del Ven. Clero, dei vari Istituti Missionari che hanno avuto culla nella città di Torino, e dell'Azione Cattolica, ha rivelato in forma egregia l'anima apostolica della gloriosa città tanto benemerita dell'Azione missionaria.

Sono certo che dalla visione di un passato che onora altamente la Chiesa Torinese, tutti i partecipanti si saranno sentiti spronare a proseguire animosamente per quella via che è loro indicata dalle fulgide tradizioni missionarie, specialmente in questa ora tanto grave per le missioni cattoliche nel mondo.

Con questo augurio e con l'invocazione delle più ampie divine benedizioni perchè fecondino i propositi tanto opportunamente espressi nel Suo messaggio mi è caro porgere alla S. V. R.ma ed ai suoi Collaboratori il mio vivo ringraziamento ed ossequio.

Della S. V.a Rev.ma

dev. mo

Pietro Fumasoni-Biondi

Cardinale Prefetto della
S. Congregazione di
"Propaganda Fide" Roma

Rev.mo Can. Giuseppe GARNERI
Direttore Dioc. delle P.P.O.O. Missionarie
Via Arcivescovado, 12 - TORINO

OPERA APOSTOLICA

pel corredo del Missionario

L'OPERA APOSTOLICA, sorta in Francia nel 1838, approvata e benedetta dal Sommo Pontefice Pio IX, è un'opera ausiliaria della Missione d'indole generale, che sotto il patrocinio della B. V. e delle Sante Donne Evangeliche, prosegue l'affettuoso ministero delle pie Donne, rivestendo Gesù N. S. nel SS. Sacramento dell'Altare, ed i suoi Discepoli, nella persona dei Missionari, apprestando cioè il « Corredo al Missionario ».

Fanno parte della Pia Unione i Patroni e le Patronesse effettivi ed onorari.

Le Patronesse effettive lavorano regolarmente alla confezione di arredi sacri e corredi Missionari. — I *Patroni* e le *Patronesse onorarie* partecipano iscrivendosi alle seguenti categorie:

Distinti con l'offerta di L. 100 annue, *sostenitori* con L. 20 annue ed *ordinari* con L. 10 annue.

Tali offerte costituiscono i fondi per la compera delle stoffe, lini, oggetti ed arredi sacri.

Sono pure compresi tra i Patroni Distinti, Sostenitori e Ordinari coloro che faranno offerte in natura, tela di lino o di filo, seta, stoffa, pissidi, calici, ecc. ecc.

I Soci o Patroni devono recitare almeno un Pater, Ave e Gloria per la Propagazione della Fede nel mondo, e per l'acquisto delle Indulgenze.

Indulgenze e privilegi spirituali

1. — INDULGENZE PLENARIE.

Nel giorno dell'iscrizione, ovvero in un giorno a scelta nel mese dell'iscrizione.

In articulo mortis.

Nelle feste dell'Epifania, Pentecoste, Corpus Domini e del SS. Nome di Gesù. Nelle seguenti festività della B. Vergine: Purificazione, Annunciazione, Visitazione, Assunzione, Natività, Immacolata Concezione, SS. Cuore di Maria. — Nelle festività di S. Giuseppe,

dei Santi Apostoli Pietro e Paolo, di tutti gli altri Apostoli, di S. Giovanni Battista, di S. Maria Maddalena, di S. Marta, di S. Ignazio di Loyola, di S. Francesco d'Assisi, di S. Teresa, di S. Francesco Saverio.

Nella solennità di Tutti i Santi e nella Commemorazione dei Fedeli Defunti. Il primo giovedì e il primo venerdì del mese; e in un qualunque giorno del mese a piacere, secondo le concessioni del nuovo codice: più una volta al mese per le associate che abbiano lavorato sei ore la settimana a beneficio delle Chiese povere o delle Missioni, ed il primo lunedì di ogni mese (od altro giorno) fissato per l'adunanza mensile di preghiera. — Due volte all'anno, infine, accostandosi alla S. Comunione in suffragio dei Consoci defunti.

2. — INDULGENZE PARZIALI.

A) Di sette anni e altrettante quarantene: nelle altre festività della Chiesa universale in onore della Beata Vergine. Nelle feste: di Santa Maria Cleofe, di S. Giovanna Cherza e di S. Maria Salome. Nell'ora di adorazione mensile. B) Di trecento giorni: In ogni adunanza della P. Opera. Ogni volta che si assiste alla Benedizione Eucaristica. Ogni volta che per mezz'ora almeno si lavori per le Missioni o per le Chiese povere. Ogni volta che si reciti un Pater, Ave e Gloria per la Propagazione della Fede. C) Di sessanta giorni: A tutti gli associati per qualsiasi opera buona che essi faranno.

3. — PER I SOCI INFERMI.

Gli Associati infermi costretti a rimanere in casa, recitando cinque Pater, Ave e Gloria possono lucrare: a) la indulgenza plenaria nelle festività della Purificazione, Annunciazione, Natività, Immacolata Concezione della B. V. M. Nelle feste: di S. Giuseppe, di S. Giovanni Battista, di S. Giovanni Evangelista e dei Santi Apostoli Pietro e Paolo, il 1° e il 2 novembre: b) tutte le altre indulgenze plenarie.

Le indulgenze sono tutte applicabili alle Anime del Purgatorio. Per poterle lucrare si richiedono le consuete condizioni volute dalla Chiesa.

Quello che si deve fare in ogni Parrocchia per le Missioni

- 1) — Costituire la Commissione Missionaria Parrocchiale e trasmettere all'Ufficio M. D. il nome e indirizzo della Segretaria della Commissione.

Assisterla. dirigerla, adunarla qualche volta.

Sostituirvi i membri usciti o defunti.

- 2) — Iscrivere i fedeli e raccogliere le quote degli iscritti alle Opere Missionarie Pontificie:

ADULTI e GIOVANI alla Propagazione della Fede o all'Opera di S. Pietro Apostolo o meglio ad entrambe.

FANCIULLI e FANCIULLE alla S. Infanzia.

- 3) — Distribuire agli abbonati « Crociata Missionaria ».

- 4) — Trasmettere in tempo utile all'Ufficio Missionario Diocesano di Torino le somme raccolte:

entro il mese di Novembre le offerte della Giornata Missionaria;

entro il mese di Febbraio le offerte per le Pontificie Opere.

- 5) — Celebrare ogni anno la "Giornata Missionaria", che in quest'anno 1941 cade il 19 Ottobre.

- 6) — Mandare il Delegato Parrocchiale al Convegno annuale che la Direzione dell'U. M. D. convoca in Torino.



RENDICONTO GENERALE DELLE OFFERTE

		Anno 1939	Anno 1940
PONT. OPERA PROPAGAZIONE FEDE			
Giornata Missionaria	L.	153,322,50	168.713,25
Iscrizioni ordinarie	»	126.378,25	126.228,30
Iscrizioni perpetue	»	6.600,—	7.000,—
Suffragi perpetui	»	13.100,—	17.800,—
Offerte libere	»	22.739,75	13.500,70
Totale	L.	322.140,50	333.242,25
PONT. OPERA SANTA INFANZIA			
Iscrizioni ordinarie	L.	60.161,—	68.008,65
Soci Perpetui	»	1.100,—	1.500,—
Riscatti	»	7.425,—	5.500,—
Battesimi	»	2.145,—	2.550,—
Offerte	»	7.350,—	8.394,40
Totale	L.	78.181,—	85.953,05
PONT. OPERA S. PIETRO APOSTOLO			
Iscrizioni ordinarie	L.	28.462,—	24.176,15
Soci Perpetui	»	900,—	1.050,—
Borsa Studio	»	500,—	500,—
Adozioni	»	4.900,—	13.850,—
Offerte	»	3.795,80	8.878,35
Totale	L.	38.557,80	48.454,50
RIASSUNTO			
Pont. Opera Propagazione della Fede	L.	322.140,50	333.242,25
Pont. Opera Santa Infanzia	»	78.181,—	85.953,05
Pont. Opera S. Pietro Apostolo	»	38.557,80	48.454,50
Totale	L.	438,879,30	467.649,80

L'ORGANIZZAZIONE DIOCESANA PRO MISSIONI



UFFICIO MISSIONARIO DIOCESANO.

Palazzo Arcivescovile — Via Arcivescovado, 12 - Torino (101) -
Telefono N. 48.625.

L'orario d'ufficio è identico a quello della Curia Arcivescovile.

COMMISSIONE MISSIONARIA DIOCESANA.

Direttore Diocesano delle Pontificie Opere Missionarie e **Presidente** della Commissione Missionaria Diocesana: Can. GIUSEPPE GARNERI, Curato della Metropolitana.

Segretario dell'Ufficio Missionario Diocesano e della Commissione Missionaria Diocesana: N. N.

Membri della Commissione: Bonada Mons. Giovanni, Priore dei Santi Michele e Pietro, Cavallermaggiore; Chiaudano Can. Bartolomeo, Dirett. Spirituale del Seminario Metropolitano, Torino; Filippi Teol. Carlo, Vicario di Cavour; Gianolio Teol. Carlo, Prevosto di S. Francesco, Piosasco; Gili Can. Vincenzo, Vicario di Volpiano; Massa D. Antonio, Pievano di S. Giovanni Battista e Vicario Foraneo di Ciriè; Nizia Teol. Domenico, Vicario di Castelnuovo D. Bosco.

Cassiere dell'Ufficio Missionario Diocesano: Can. Achille Bottino.

GIORNATA MISSIONARIA.

La Giornata Missionaria è stata ordinata dal S. Padre per dare un più efficace impulso alla Pontificia Opera della Propagazione della Fede; essa deve aver luogo ogni anno e in tutto il mondo cattolico nella penultima Domenica di Ottobre.

E' obbligatoria per tutte le Diocesi, Parrocchie ed Istituti.

Per l'anno 1941 avrà luogo il 19 Ottobre.

Le offerte dovranno essere inviate all'Ufficio Missionario Diocesano **non più tardi del mese di Novembre**. Servirsi all'uopo del Conto Corrente Postale (qui unito) intestato all'Ufficio N. 2-14002.

QUADRO D'ONORE DELLE SI DISTINSERO NELLA RACCOLTA

PER CONTRIBUTO ASSOLUTO

1 —	Torino - Parr. della Crocetta . . .	L.	25279,45
2 —	Torino - Parr. S. Secondo . . .	»	18630,—
3 —	Pancalieri	»	8690,—
4 —	Torino Parr. Maria Ausiliatrice . . .	»	7932,—
5 —	Volpiano	»	7525,—
6 —	Carignano	»	7143,—
7 —	Torino - Parr. Metropolitana . . .	»	6280,85
8 —	Torino - Parr. S. Cuore di Maria . .	»	6204,95
9 —	Savigliano - S. Pietro	»	5980,—
10 —	Moncalieri - Collegiata	»	5818,05
11 —	Cavallermaggiore - S. Maria . . .	»	5709,05
12 —	Torino - Parr. S. Donato	»	5684,85
13 —	Cavallermaggiore - S. Michele . . .	»	5623,85
14 —	Rivoli - S. Maria	»	5568,20
15 —	Ciriè - S. Giovanni	»	5441,50
16 —	Vigone - S. Maria	»	5405,—
17 —	Cavour	»	5370,—
18 —	Cuorgnè	»	4830,55
19 —	Savigliano - Collegiata	»	4681,—
20 —	Torino - Parr. S. Alfonso	»	4536,20
21 —	Villafranca - S. Stefano	»	4450,—
22 —	Bra - S. Andrea	»	4230,—
23 —	Piobesi	»	3966,—
24 —	Chieri - Collegiata	»	3679,70
25 —	Torino - Parr. S. Barbara	»	3422,40

PARROCCHIE CHE NEL 1940 DELLE OFFERTE PER LE OPERE P. M.

PER CONTRIBUTO RELATIVO

1 — Revigliasco	%	4,690
2 — Faule	»	4,006
3 — Pancalieri	»	4,002
4 — Mondrone	»	3,461
5 — Cavallermaggiore - S. Maria . . .	»	2,788
6 — Cavallermaggiore - S. Michele . .	»	2,615
7 — Coassolo - S. Pietro	»	2,474
8 — Avuglione	»	2,472
9 — Villafranca - S. Maria	»	2,237
10 — Villafranca - S. Luca	»	2,175
11 — Monasterolo di Savigliano . . .	»	2,073
12 — Piobesi	»	2,025
13 — S. Carlo Canavese	»	1,940
14 — Osasio	»	1,937
15 — Poirino - S. Giovanni	»	1,933
16 — Torino - Superga	»	1,830
17 — Polonghera	»	1,829
18 — Torino - S. Secondo	»	1,817
19 — Torre Valgorrera	»	1,778
20 — Madonna della Scala	»	1,774
21 — Lauriano	»	1,705
22 — Cavallerleone	»	1,662
23 — Sala - Giaveno	»	1,654
24 — Lombriasco	»	1,641
25 — Moriondo Po	»	1,525

QUADRO D'ONORE DELLE CHIESE, ISTITUTI ED ENTI VARI

1 — Santuario Convitto Consolata	L. 6235,20
2 — Collegio S. Giuseppe (Fratelli S. C.)	» 4667,—
3 — Chieri - Seminario Arcivescovile	» 4015,—
4 — Istituto Rosmini	» 2302,05
5 — Seminario Metropolitano	» 2073,20
6 — Ospedale S. Giovanni (Sede Nuova)	» 2160,—
7 — Piccola Casa Divina Provvidenza	» 2044,15
8 — Ospedale S. Vito	» 1950,—
9 — Giaveno - Seminario Arcivescovile	» 1680,—
10 — Istit. S. Giuseppe (Suore ed Educande)	» 1450,—
11 — Osped. Militare e Uff. Cappellano Capo	» 1400,—
12 — Casa Ss. Angeli Opera Pia Lotteri	» 1080,—
13 — Villa dei Colli	» 1050,—
14 — R. Convitto Vedove e Nubili	» 1015,90
15 — Apicoltore Moderno	» 1000,—
16 — Casa Centrale Figlie della Carità	» 1000,—
17 — Istituto Sociale	» 1000,—
18 — Ospedale S. Giovanni (Via M. Gioda)	» 873,—
19 — Suore Ausiliatrici del Purgatorio	» 813,25
20 — Istituto Rosine	» 750,—
21 — Istituto Missionari della Consolata	» 704,—
22 — Figlie di S. Angela Merici	» 648,20
23 — Regio Ospizio di Carità	» 600,—
24 — Educatorio S. Anna (Via Consolata)	» 500,—
25 — Istituto Fedeli Compagne di Gesù	» 450,—

Associati Perpetui

alla P. Opera della Propagazione della Fede

TORINO - Parr. Metropolitana: Melano Erminia - **Crocetta:** Gellerino Antonio - **Gran Madre di Dio:** Mione Chiara - **Sacro Cuore di Maria:** Giordano Filippo; Figlie della Sapienza - **Maria Ausiliatrice:** Chierico Carolina — **CAMBIANO:** N. N. in suffragio dei suoi defunti — **CARMAGNOLA - Borgo S. Bernardo:** Famiglia Gilli fu Agostino — **CASTAGNOLE P.:** Can. Vaudano Lorenzo; Teol. Vaudano Antonio; Turletti Eleonora — **CAVOUR:** Bianciotto Elena; Comba Catterina ved. Fenoglio — **OSASIO:** Taricco Felicina fu Bernardo — **PANCALIERI:** Mainardi Margherita; Brignone Margherita — **RIVALTA T.:** Vergnano Maria; Vergnano Angela — **SALASSA:** Bianchetta Angela — **S. CARLO CANAV.:** N. N.; Fornero Anna fu Giacomo — **SAVIGLIANO - Collegiata:** Marengo Clara; Bussi Anna - **S. Pietro:** Zerbini Maria — **TRANA:** P. R. — **VALSAUGLIO:** N. N.; N. N.; N. N. — **VAUDA FRONT INF.:** Gramaglia Luigina — **VILLASTELLONE:** Teol. Bottino Antonio — **Parrocchie diverse:** Prof. Pino Foltz; Sac. Carlo Giovannelli; N. N.; G. Perosino ved. Molin Smeraldi; Mignone Luigi; Balzario Delfina.

Elenco dei Suffragi Perpetui

TORINO - Parrocchia Metropolitana: Audisio Lucia ved. Bertero; Conte Ing. Enrico Camerana; Tersilla Giachino in Pieri per i suoi Defunti - **Crocetta:** Clemens Pont in suffragio della Mamma Lina Ponti Soave; Clemens Pont in suffragio del Padre Gian Giacomo Ponti; Dottoressa Nofri in suffragio del Padre Antonio; Dottoressa Nofri in suffragio della Mamma Ester Nofri Ceserini; Riccardo Glaray in suffragio della Mamma Stra Maria ved. Glaray e di Glaray Nicola; Famiglia Giovenale per i suoi Defunti; Irma Mansutti per i suoi Defunti; Famiglie Guallini e Mannucci in suffragio di Angela Volpini ved. Mannucci; Erina Marcolongo in suffragio della Mamma Vittoria Martini; Coniugi Depetris in suffragio di Maddalena Giorcelli; Maria Poma in suffragio di Calleri Vincenzo; Signora Mainero in suffragio dei suoi Defunti; Famiglie Cavallo e Baggini in suffragio di Cavallo Virginia e Felice - **Gran Madre di Dio:** Famiglia Rossi in suffragio di Appendini Bartolomeo - **S. Cuore di Maria:** Assoc. G. F. di A. C. in suffragio dell'Ing. E. Peyron; Fam. Cosenza Giachino per i suoi Defunti; Famiglia Cagliaris per i suoi Defunti; Famiglia Andreoli per Andreoli Giuseppe; Teol. Valperga per Contardo Valperga - **Maria Speranza Nostra:** Famiglia Audino per i suoi Defunti - **S. Teresa:** Famiglia Anziano per i suoi Defunti; Conte Carlo d'Agliano per i suoi Defunti; Famiglia Ducco per fu Piero Ducco; Ferro Secondina per i suoi

Defunti; Famiglia Opessi Erba pei suoi Defunti - **Istituto Prinotti:** Teol. Ferrero Pietro pei suoi Defunti - **Opera Pia Lotteri:** In suffragio di Actis Angela — **BRA - Parr. S. Giovanni:** In suffragio di Gasco Margherita e Pistone Enrico — **CAFASSE:** In suffragio di Benvenuto Pietro — **CAMBIANO:** N. N. in suffragio dei suoi Defunti; N. N. in suffragio dei suoi Defunti — **CARIGNANO - Borg. Vallinotto:** Sac. Carlevaris Giovanni in suffragio di Carrè Maria Testa — **CARMAGNOLA - Collegiata: Borgo Vecchio:** In suffragio di Gallo Giuseppe e Apollonia - **Borgo S. Giovanni:** In suffragio di Miletto Antonio - **Borgo S. Michele:** Dominici Francesco pei suoi Defunti; Teol. Cortassa Pietro pei suoi Defunti — **CASTIGLIONE:** Famiglia Serralunga in suffragio del Prof. Serralunga — **CAVALERMAGGIORE - S. Maria della Pieve:** Famiglia Zublena pei suoi Defunti; Allione Irene in suffragio della Mamma Agnese Caterina; Gribaudo Domenica pei suoi Defunti; N. N. pei suoi Defunti; N. N. in suffragio delle Anime dimenticate; Zublena Rita in suffragio della Sorella Fede; Paschetta Agnese in suffragio di Paschetta Agnese n. Murano; Maestra Maria Baravalle in suffragio della Madre Salusso Maria ved. Gariglio; N. N. in suffragio dei suoi Defunti - **S. Michele:** In suffragio dei Defunti Famiglia Gerbino — **CAVOUR:** In suffragio di Buffa Bartolomeo; In suffragio di Buffa Domenica n. Obetti; N. N. in suffragio dei suoi Defunti — **CHIERI - Casa della Missione:** Vacca Francesco in suffragio dei suoi Defunti — **CIRIE' - Parr. S. Giovanni:** Bobba Emilio pei suoi Defunti; N. N. in suffragio di Data Maria — **CUORGNE':** Sorelle Gaj pei Defunti Gaj-Chiaventone; Trione per la figlia Irma; Raschiotti Adelina pei suoi Defunti; Vercellino Angela in suffragio del marito Pietro; Vercellino Angela per se stessa; Genisio Maria pei defunti Genisio-Cinotto; Boetto Rina in suffragio del marito Carlo; Pei Defunti Borgarino-Molineri; Pei Defunti di Baleria Margherita; Raschiotti Felicina per Ghiglieri Lucia; In suffragio di Colombo Maddalena; Sorelle Gibellino per Dalmazzo Gibellino; Sorelle Gibellino per Gibellino Vittorio; Colombo Maddalena per Martinetto Vittorio e Teresa — **DRUENTO:** Coenda Petronilla pei Defunti Famiglia Frio; Bertello Maria per Chiatellino Marta; Bertello Marta in suffragio di Chiatellino Giovanni; In suffragio di Brero Andrea e Manfrino Teresa — **FORNO CANAVESE:** In suffragio di Pol M. Maddalena — **GIAVENO - S. Lorenzo:** N. N. in suffragio di se stesso; Sorelle Pogolotti in suffragio dei genitori Lorenzo e Margherita — **LOMBRIASCO:** Novaresio Domenica e Clara pei defunti Famiglia Novaresio Lorenzo; Defunti Famiglia Grosso e Nicola — **MONCALIERI - Collegiata:** Giuseppina Caccianiga pei suoi genitori; Giuseppina Caccianiga pel fratello Samuele e consorte; Giuseppina Caccianiga pei defunti Albanelli; Bonifetto Maria per il padre Giuseppe; Bonifetto Maria per il fratello Giuseppe; Bonifetto Maria per la madre Balbo Elisabetta; Bonifetto Maria per il fratello Giorgio; Per Villata Marcella nata Lega; Per Mathis

Giuseppe; In suffragio di Chiaretta Arnaldo; Chiaretta Mario; Chiaretta Bruno; Cerutti Rosa in Chiaretta; In suffragio di Tornielli Carlo; Ponzio Felicità in suffragio della figlia Cecilia; Ferrero Felicità ved. Ponzio per se stessa — **NONE:** Revial Maria pei suoi Defunti; Delacqua Marianna in suffragio di Delacqua Domenica; Chiattonne Agnese per fu Bernocco Maria e Rasetti; Gramaglia Caterina in suffragio di Gramaglia G. B. — **OSASIO:** Ferrero Francesca pei suoi Defunti — **PANCALIERI:** Rosingana Edoardo in suffragio di Vassallo Domenico; Brignone Margherita pei suoi Defunti; Famiglia Gamba Chiaffredo in suffragio del Padre; Chiattonne Maddalena pei suoi Defunti; Rosingana Edoardo per la moglie Maria; Pochettino Francesco fu Francesco per Pochettino Francesco fu Giovanni; Per Germena Maria in Pochettino; Per Gramaglia Lucia in Pochettino; Per Gramaglia Margherita in Pochettino; Per Pochettino Giuseppe fu Giovanni; Famiglia Gonella in suffragio della Nonna Maria; Famiglia Cerato Andrea e Gabriele fu Gabriele pei suoi Defunti; P. M. per la Defunta Maria; N. N. per Rebaudengo Paolo; N. N. per Toia Ida — **PIANEZZA:** Moriondo Pia in suffragio di Moriondo Teresa — **PIOS-SASCO - S. Francesco:** Famiglia Massimino in suffragio del Padre Eugenio — **RACCONIGI - S. Maria:** Famiglia Gastaldi in suffragio di Gastaldi Costanzo — **RIVAROSSA:** Teol. Giuseppe Cavoretto pei suoi Defunti — **S. CARLO CANAVESE:** Buratto Caterina per la Madre Maria; Coniugi Chiudano Michele e Teresa pei loro Defunti; La madre in suffragio di Fornero Matilde — **SAVIGLIANO - S. Andrea:** Lamberti Caterina; Cravero Caterina ved. Lingua; Dapozzo Erminio e Maria Teresa; Monasterolo Maria ved. Colombo; Colombero Paolo - **Pieve: Sant. Apparizione:** Fam. Giordana per fu Giordana Antonio — **VALSAUGLIO:** N. N. in suffragio del Padre; N. N. in suffragio della Madre; N. N. in suffragio della Sorella — **VILLAFRANCA - S. Stefano:** Caterina Carrera in suffragio di Rinaldi Antonio; Patriglia Vittoria; Patriglia Maria Maddalena; Campa Domenica; Darò Agostino - **S. Luca:** Bertero Antonio; Bertero Maddalena nata Ferrero; Vignolo Caterina; Andreis Giacomo; Andreis Filippo - **S. Maria Maddalena:** Famiglia Gilli in suffragio del Padre Antonio; Fratelli Grosso in suffragio della Mamma Barbero Maria Pia ved. Grosso — **VOLPIANO:** N. N. pei suoi Defunti; In suffragio del Teol. Bertetti Francesco; N. N. in suffragio di Naretto Giovanni; Gallo Maria ed Ernestina in suffragio di Fallo Francesco e Domenica; Fam. Camoletto Marcellino in suffragio della Mamma Camoletto Teresa n. Ferrero; I Nipoti in suffragio di Ferrero Rosa fu Domenico — **CASTEL-NUOVO D. BOSCO:** Emanuel Virginia Musso in suffragio di Maria Musso; In suffragio di Alessio Giovanni — **PARROCCHIE DIVERSE:** Arrighi Paolo per Viola Assunta e D. Martelli Giacomo; Gallo Costanza in Borì; Rasetti Rosa pei suoi Defunti; N. N.; N. N. a mani di Padre Tasso; Prof. Pino Foltz in suffragio del Padre; Famiglia Garneri Gullino pei

suoi Defunti; Michel Maria pei suoi Defunti; Mazzucchi Cristina pei suoi Defunti; Col. Monti Giuseppe in suffragio di Monti Col. Pietro; Monti Fausta n. Daneo; Monti Elena n. Delvecchio; Merlo Maria Giulia v. Miretti in suffragio di Marcello Miretti; Viotti Pietro in suffragio dei suoi Defunti; Viotti Lodovica in suffragio dei suoi Defunti; Defunti Famiglia Gaido Clara; Defunti Famiglia Ponzio Turinetti; Arrighi Paolo in suffragio dei Genitori Gioachino e Caterina e della moglie Anna; Teresa Borello ved. Pilone in suffragio di Pilone Carlo; N. N. in suffragio di Luigia Monaco Vicolungo; N. N. in suffragio di Maria Chiardengo Giannotti; Bori Stefano; Ferrero Anna in suffragio di D. Agostino Barbero; D. Luigi Montalcini; Teol. Carlo Della Porta; Elvira Bogani; Clementina Alotti.

Associati Perpetui alla Pontificia Opera della S. Infanzia

TORINO - Parrocchia Crocetta: Basilio Cesarina — **CASTAGNOLE PIEM.:** Can. Lorenzo Vaudano; Teol. Antonio Vaudano; Turletti Eleonora — **COAZZE:** N. N. — **CUMIANA COSTA:** Gazzera Antonietta — **RIVA DI CHIERI:** Teol. Emilio Burzio — **RIVAROSSA:** Defunti Famiglia Cavoretto — **SAVIGLIANO: S. Pietro:** Ambrogio Luigia — **Parrocchie diverse:** Maria Michel; Sac. Carlo Giovanelli; G. Perosino ved. Molin Smiraldi; Prof. Pino Foltz; Balzario Delfina — **VAUDA FRONT INF.:** Gramaglia Luigia.

Associati Perpetui a S. Pietro Apostolo

TORINO - Crocetta: Ebba Vercellone; Erminia Vercellone - **Sacro Cuore di Maria:** Lanino Maria - **S. Teresa:** Baravalle Emilia ved. Perino; Conte Carlo d'Agliano; Rina Pasquali - **Ss. Pietro e Paolo:** Cavallo Marianna ved. Garzena — **CAVALLERMAGGIORE - S. Maria della Pieve:** Bocca Clara in suffragio della Mamma; In memoria di Demonte Maria — **COAZZE:** N. N. — **CUORGNE':** Giovannini Domenica; Borella Felice — **NONE:** Tribolo Maria — **OSASIO:** Taricco Felicina fu Bernardo — **PANCALIERI:** Corino Maria — **RIVAROSSA:** Defunti Famiglia Cavoretto — **Parrocchie diverse:** Sac. Carlo Giovanelli; N. N.; G. Perosino ved. Molin Smiraldi; Prof. Pino Foltz; Ruffino Pietro Antonio.

Opera S. Pietro Ap. - Borse di Studio

Torino - Parrocchia S. Donato (5ª Quota)

L. 500,—

Adozioni

Coassolo - Parrocchia di S. Pietro	» 1800,—
Pancalieri - Sig. Ropolo Giuseppina	» 1500,—
Savigliano - Chiesa di S. Filippo, Can. Giovanni Balladore	» 1500,—
Torino - Seminario Metropolitano	» 1000,—
Bra - Parrocchia di S. Andrea - N. 3 Borse di Studio .	» 900,—
Druento - Giordana Martino N. 3 versamenti	» 900,—
Pancalieri - Parrocchia - N. 2 Adozioni	» 600,—
Rivoli - Parrocchia S. Maria: Sorelle Borghese 2 ^a Offerta	» 600,—
Torino - Parrocchia S. Maria di Piazza	» 400,—
Torino - Metropolitana: Parrocchia	» 300,—
Torino - Metropolitana: N. N.	» 300,—
Torino - Parrocchia Crocetta: Glaray Vittorio	» 300,—
Torino - Parr. Crocetta: Marone Maria e Varese Vittoria	» 300,—
Torino - Parrocchia Patrocinio: ultima quota	» 300,—
Torino - Parrocchia S. Francesco da Paola	» 300,—
Torino - Parrocchia S. Secondo	» 300,—
Torino - Istituto della Natività: Sig.a Piovano Adelaide	» 300,—
Barbania - Parrocchia	» 300,—
Cere - Sac. Bellezza Giovanni	» 300,—
Cuorgnè - Gioventù Femminile di A. C.	» 300,—
Moncalieri - Collegiata	» 300,—
Piazzo - Parrocchia	» 300,—
Volpiano - Parrocchia	» 300,—
Vauda di Front Superiore - Parrocchia	» 300,—
Torino - Parrocchia S. Secondo, per un Chierico	» 150,—

RENDICONTO GENERALE

AVVERTENZE IMPORTANTI

1. — Nel Rendiconto Generale figurano tutte le offerte versate o spedite direttamente all'Ufficio Missionario Diocesano, e allo stesso comunicate dalla R. Curia Arcivescovile a tutto il 1° Marzo 1941.

2. — Il numero segnato a fianco del nome di alcune Parrocchie, corrisponde alle Annotazioni poste in fine del Rendiconto.

Le Associazioni ed i Suffragi Perpetui sono notati nei relativi Elenchi.

3. — Nella Rubrica **Privati** sono elencati soltanto gli offerenti di qualche rilievo; le offerte minori sono conglobate nella somma totale.

4. — La popolazione delle Parrocchie è segnata in base alla statistica dell'Annuario Ecclesiastico.

5. — L'Ufficio Missionario Diocesano ringrazia i Rev.mi Signori Parroci, Rettori e Commissioni Missionarie per tutte le eventuali opportune osservazioni o rilievi sulle possibili inesattezze incorse nella compilazione del presente rendiconto.

Num. d'ordine	Nome della Parrocchia	Popolaz.	Totali Parziali	Totale offerte	Percent.
1	Metropolitana <i>Basilica Mauriziana</i> <i>Chiesa di S. Lorenzo</i> » <i>SS. Trinità</i>	8650	5733,70 125,— 301,20 120,95	6280,85	0,726
2	Abbadia di Stura <i>Borgata Bertoulla</i> <i>Villaggio Snia-Viscosa</i>	7861	518,90 139,85 100,—		0,096
3	Ss. Angeli Custodi (1) <i>Santuario S. Antonio</i>	13.643	1313,— 460,55	1773,55	0,129
4	SS. Annunziata	8107	2084,35	1383,85	0,257
5	Carmin (2) <i>Arciconfr. S. Sudario</i>	8630	1266,35 117,50		0,160
6	Cavoretto	3574	500,—	352,80	0,139
7	Corpus Domini <i>Confrat. S. Rocco</i>	3762	302,80 50,—		0,0937
8	Croce (Santa)	11.138	400,—	25.279,45	0,035
9	Crocetta (3) <i>Chiesa di D. Bosco</i>	29.757	24677,25 602,20		0,849
10	Cuore SS. di Gesù	20.776	1210,—	6204,95	0,058
11	Cuore di Maria <i>Chiesa Imm. Concezione</i>	9261	4576,95 1628,—		0,670
12	Gesù Adolescente (4)	18.478	2078,90	1645,—	0,011
13	Gesù Nazareno <i>Sant. N. S. di Lourdes</i>	13.003	1282,— 363,—		0,126
14	Gran Madre di Dio <i>Chiesa S. Maria al Monte</i> <i>Chiesa Cappuccine</i> » <i>N. S. Roccamelone</i>	9396	2800,— 50,— 320,— 50,—	3220,—	0,342
15	Lingotto <i>Chiesa Maria SS. Assunta</i> » <i>Maria SS. delle Rose</i>	11.250	408,90 139,60 87,—	635,50	0,564
16	Lucento	9415	244,40	1501,60	0,025
17	Madonna degli Angeli	8364	288,—		0,0344
18	Madonna di Campagna <i>Chiesa B. Cafasso</i>	14.532	1211,60 290,—	1501,60	0,103
19	Madonna Div. Provv.	13.000	1375,—		0,121
20	Madonna del Pilone	3161	330,—	1501,60	0,104
21	Maria SS. Ausiliatrice (5)	8540	7932,—		0,928
22	Maria SS. di Piazza	2342	1265,80	1501,60	0,540
23	Maria Speranza Nostra	16.311	1502,30		0,092
24	Mirafiori (6)	1313	354,70	1501,60	0,270
25	Mongreno	380	274,25		0,721
26	Nome SS. di Gesù (7)	9710	822,—	1501,60	0,084
27	N. S. della Pace	28.638	1452,05		0,050
28	N. S. del SS. Sacramento (8)	8915	400,50	1501,60	0,044
29	N. S. della Salute	12.815	1194,95		0,0932
30	Patrocínio S. Giuseppe (9) <i>Chiesa Nat. di Maria</i> (10)	14.706	2079,80 1027,—	3106,80	0,211

	Giornata Missionaria	Propagaz. Fede	Santa Infanzia	S. Pietro Apostolo	Grociata Missionaria	Comm. Miss.
1	2810,50	1734,40	505,55	683,25	253,—	sì
	125,—	—	—	—	—	—
	121,80	129,40	30,—	20,—	—	—
	120,95	—	—	—	—	—
2	138,20	132,60	195,70	52,40	—	—
	129,45	10,40	—	—	—	—
	100,—	—	—	—	—	—
3	1050,—	67,60	9,—	186,40	20,—	sì
	460,55	—	—	—	—	—
4	954,15	854,70	83,90	191,60	50,—	sì
5	344,—	361,10	460,25	101,—	—	sì
	117,50	—	—	—	—	—
6	500,—	—	—	—	64,—	sì
7	134,40	114,40	23,—	31,—	—	—
	50,—	—	—	—	—	—
8	326,50	49,50	24,—	—	30,—	sì
9	5994,45	5250,—	5300,—	3982,80	537,—	sì
	602,20	—	—	—	—	—
10	550,—	310,—	320,—	30,—	30,—	sì
11	1600,—	1629,15	723,80	624,—	291,—	sì
	553,—	350,—	225,—	500,—	—	—
12	1030,—	648,60	239,20	161,10	—	sì
13	957,—	100,—	125,—	100,—	—	sì
	363,—	—	—	—	—	—
14	1200,—	1400,—	150,—	50,—	—	sì
	50,—	—	—	—	—	—
	320,—	—	—	—	—	—
	50,—	—	—	—	—	—
15	265,—	98,40	45,50	—	60,—	—
	139,60	—	—	—	—	—
	85,—	2,—	—	—	17,—	—
16	—	166,40	60,—	18,—	108,—	sì
17	288,—	—	—	—	—	sì
18	147,—	603,20	407,40	54,—	20,—	sì
	60,—	140,—	60,—	30,—	—	sì
19	250,—	700,—	525,—	100,—	—	sì
20	241,—	77,—	12,—	—	—	sì
21	6710,—	615,—	402,—	205,30	79,—	sì
22	604,—	122,20	101,60	438,—	220,—	sì
23	601,10	412,—	338,20	151,—	234,—	sì
24	75,—	161,70	113,—	5,—	10,—	sì
25	60,—	93,80	105,05	15,40	—	—
26	600,—	132,—	59,—	31,—	37,—	sì
27	702,—	507,55	178,60	63,50	55,—	sì
28	—	195,—	47,50	158,—	83,—	sì
29	334,95	750,—	60,—	50,—	—	—
30	722,10	502,—	360,70	495,50	260,—	sì
	60,—	493,—	130,—	344,—	10,—	—

Num. d'ordine	Nome della Parrocchia	Popolaz.	Totali Parziali	Totale offerte	Percent.
31	Pilonetto (11)	2981	185,—		
32	Pozzo Strada	11.082	628,80		0,062
	Chiesa Visitazione		200,—	858,80	0,077
	Chiesa Padri M. Convent.		30,—		
33	Reaglie	866	30,—		0,0346
34	S. Agnese	4246	421,45		0,099
35	S. Agostino	7167	704,30	935,—	0,130
	Chiesa S. Domenico		230,70		
	Chiesa di S. Chiara		—		
36	S. Alfonso (12)	12.800	4536,20		0,354
37	S. Anna (Via Brione)	9.000	771,—		0,085
38	S. Barbara	10.289	3422,40		0,332
39	S. Bernardino	18.636	636,—		0,0341
40	S. Carlo (13)	3000	1272,80		0,717
	Chiesa Visitazione		712,50	2151,30	
	» S. Cristina		166,—		
41	S. Dalmazzo	2765	593,20		0,713
	Chiesa Ss. Martiri		1310,60	1973,80	
	» Misericordia		70,—		
42	S. Donato	22.797	4494,60		0,249
	» N. S. del Suffragio		1190,25	5684,85	
43	S. Filippo	5482	311,—		0,056
44	S. Francesco da Paola	7833	2000,—		0,288
	Chiesa S. Croce		260,—	2260,—	0,026
45	S. Gaetano	9329	250,—		
46	S. Gioachino (9)	30.000	427,70		0,019
	Chiesa S. Pietro in Vincoli		50,—	579,90	
	» Gesù Cristo Re		102,80		
47	S. Giorgio	6805	72,—		0,010
48	S. Giulia (14)	19.447	1169,—		0,060
49	S. Gius. B. Cottolengo	5964	1245,05		0,208
50	S. Margherita	1302	160,—		0,122
51	S. Massimo (15)	10.784	1712,—		0,165
	Chiesa Sacramentine		75,—	1787,—	0,042
52	S. Pellegrino Laziosi	13.036	548,—		0,069
53	Ss. Pietro e Paolo	20.686	1340,80	1440,80	
	Chiesa S. Salvario		100,—		
54	S. Rita da Cascia (16)	12.909	1112,80		0,087
	Villa S. Paolo		15,—	1127,80	
55	S. Secondo	10.249	18030,—		1,817
	Chiesa S. Anna		600,—	18630,—	
56	S. Teresa	3309	1902,20		0,632
	Chiesa S. Giuseppe		191,20	2093,25	0,150
57	S. Teresina (17)	6433	966,95		
58	S. Tommaso	1931	325,—		0,378
	Chiesa S. Francesco d'Assisi		406,60	731,60	0,169
59	S. Vito	904	153,40		0,043
60	Sassi	3501	152,95		0,101
61	Stimmate S. Francesco	8956	910,—		1,830
62	Superga	165	302,05		

	Giornata Missionaria	Propagaz. Fede	Santa Infanzia	S. Pietro Apostolo	Grociata Missionaria	Comm. Miss.
31	117,—	26,—	27,—	15,—	10,—	—
32	305,—	229,80	69,—	25,—	—	—
	150,—	50,—	—	—	—	—
	—	30,—	—	—	—	—
33	30,—	—	—	—	—	—
34	421,45	—	—	—	—	sì
35	429,50	108,60	109,20	57,—	77,—	sì
	200,50	26,—	4,20	—	—	—
	—	—	—	—	—	—
36	4000,—	417,80	68,40	50,—	—	sì
37	610,—	41,60	106,40	13,—	12,—	—
38	2606,—	675,60	94,80	46,—	38,—	sì
39	446,—	65,—	109,—	16,—	22,—	sì
40	1170,—	102,80	—	—	—	sì
	412,50	139,—	105,—	56,—	—	—
	150,—	13,—	3,—	—	—	—
41	352,—	144,20	97,—	—	—	sì
	685,70	624,90	—	—	—	—
	—	50,—	20,—	—	—	—
42	2230,—	994,60	670,—	600,—	160,—	sì
	291,50	600,—	283,65	15,—	—	—
43	311,—	—	—	—	—	—
44	700,—	600,—	200,—	500,—	54,—	sì
	260,—	—	—	—	—	—
45	225,—	—	25,—	—	126,—	sì
46	350,—	102,20	67,50	8,—	42,—	sì
	—	26,—	12,—	12,—	—	—
	80,—	21,80	1,—	—	—	—
47	70,80	—	1,20	—	—	—
48	629,—	288,70	231,55	20,—	245,—	sì
49	212,—	637,05	213,—	183,—	40,—	sì
50	160,—	—	—	—	—	sì
51	1051,—	490,60	164,40	6,—	60,—	sì
	75,—	—	—	—	—	—
52	—	125,—	100,—	—	—	—
53	910,—	218,60	105,—	107,20	70,—	sì
	100,—	—	—	—	—	sì
54	814,—	221,60	37,20	40,—	—	—
	15,—	—	—	—	—	—
55	7113,—	5210,—	3356,—	2351,—	200,—	sì
	—	200,—	400,—	—	—	—
56	800,—	817,—	78,—	207,—	34,—	sì
	191,05	—	—	—	—	—
57	390,—	272,60	227,35	77,—	50,—	sì
58	225,—	100,—	—	—	—	sì
	325,—	54,60	27,—	—	—	—
59	115,—	38,40	—	—	—	—
60	47,15	73,20	35,60	—	15,—	—
61	729,60	180,40	—	—	25,—	sì
62	89,65	96,20	116,20	—	—	—

A n n o t a z i o n i

- (1) - Ass. G. Borsi L. 78 - Ass. Femm. di A. C. L. 49.
- (2) - Raccolte da Rina iuliano L. 467,95 - Uomini di A. C. L. 18.
- (3) - Arredi Sacri L. 2250 - Medicinali L. 1900.
- (4) - Uomini di A. C. L. 121 - Donne di A. C. L. 244,40.
- (5) - Ist. Figlie di Maria Ausiliatrice ed Oratorio festivo L. 374,75 - Primo Oratorio festivo « Don Bosco » L. 280,95.
- (6) - Ass. Femm. di A. C. L. 10,40.
- (7) - Donne di A. C. L. 60 - Uomini di A. C. L. 70 - Figlie di Maria L. 20
- Gioventù Femm. di A. C. L. 78 - Ospedale Gradenigo Suore e
ricoverati L. 75,50.

- (8) - Uomini di A. C. L. 400,50.
- (9) - Gioventù Femm. di A. C. L. 91.
- (10) - Vendita francobolli L. 195.
- (11) - Giov. Femm. di A. C. L. 54.
- (12) - Giov. Femm. di A. C. L. 148,80 - Ospedale M. Vittoria L. 194.
- (13) - Giov. Femm. di A. C. L. 180.
- (14) - Aspiranti Giov. Femm. di A. C. L. 20.
- (15) - Marchesa di Villanova L. 100 - Ass. Femm. di A. C. L. 39.
- (16) - Ass. Femm. di A. C. L. 41,60.
- (17) - Piccoli Crociatini L. 146,35.

Mum. d'ordine	Nome dell'Istituto	Totale offerte
1	Santuario e Convitto della Consolata	6235,20
2	Seminario Metropolitano	2073,20
3	Seminario Arcivescovile - Chieri	4015,—
4	Seminario Arcivescovile - Giaveno	1680,—
1	Camposanto Generale	325,—
2	Apicoltore Moderno	1000,—
3	Assoc. « Ad Unam Fidem »	24,—
4	» Maria Immacolata dei Fratelli S. C.	66,—
5	Associazione e Istit. San Pietro	—
6	Casa Centrale Figlie della Carità	1000,—
7	Casa Carità Istituto Professionale	130,—
8	Casa Ss. Angeli e O. P. Lotteri	1080,—
9	Chiesa S. Michele Arcangelo	200,—
10	Collegio S. Giuseppe	4667,—
11	Consiglio Diocesano Donne Cattoliche	—
12	Convegno Gio. Bianchetta	—
13	Convitto Suore Salesiane	—
14	Convitto Vedove e Nubili	1015,90
15	Istituto Alfieri e Carrù	150,—
16	» Arti e Mestieri	64,40
17	» Ciechi (Via Nizza) (I)	289,—
18	» Cieche (Corso Napoli)	166,—
19	» C. Rebaudengo	75,—
20	» Dame del S. Cuore	300,10
21	» Faà di Bruno (ex Allieve)	65,—
22	» Fedeli Compagne di Gesù	450,—
23	» Figlie di S. Angela	648,20
24	Missionari Consolata	704,—
25	Istituto Orfane	30,—
26	» Piccola Casa Divina Provvidenza	2044,15
27	» Poveri Vecchi	105,—
28	» Pro Infanzia Derelicta	30,—
29	» Protette S. Giuseppe	250,—
30	» Rosine	750,—
31	» Rosmini	2302,05
32	» Sacra Famiglia	—
33	» S. Giovanni La Salle	—
34	» S. Giuseppe (Suore ed Educande)	1450,—
35	» Sociale	1000,—
36	» Salesiano Valsalice	410,—
37	» Sordomuti Prinotti	359,20
38	Istit. S. Teresa Bambino Gesù	130,—
39	Opera Barolo - Istituto Femminile	200,—
40	» » » Maddalene	100,—
41	» » Orfanotrofio Femm.	149,—
42	» » » S. Anna (v. Consol.)	500,—

	Giornata Missionaria	Propagaz. Fede	Santa Infanzia	S. Pietro Apostolo	Grociata Missionaria	—
1	4511,—	1264,—	300,20	160,—	—	
2	268,—	500,—	200,—	1105,20	—	
3	350,—	1650,—	915,—	1100,—	—	
4	—	850,—	400,—	430,—	—	
1	250,—	25,—	25,—	25,—	10,—	
2	1000,—	—	—	—	—	
3	23,40	—	0,60	—	—	
4	—	—	24,—	42,—	—	
5	—	—	—	—	—	
6	1000,—	—	—	—	—	
7	130,—	—	—	—	—	
8	850,—	100,—	130,—	—	—	
9	200,—	—	—	—	—	
10	4667,—	—	—	—	—	
11	—	—	—	—	—	
12	—	—	—	—	—	
13	—	—	—	—	—	
14	635,50	293,20	87,20	—	—	
15	150,—	—	—	—	—	
16	10,—	—	54,40	—	—	
17	150,—	121,45	—	—	—	
18	—	83,—	83,—	—	—	
19	75,—	—	—	—	—	
20	275,10	25,—	—	—	—	
21	65,—	—	—	—	—	
22	200,—	200,—	50,—	—	—	
23	136,—	319,10	112,10	81,—	—	
24	704,—	—	—	—	—	
25	30,—	—	—	—	1,—	
26	1564,—	316,30	138,85	15,—	39,—	
27	—	55,—	30,—	20,—	20,—	
28	—	—	30,—	—	—	
29	—	—	250,—	—	—	
30	100,—	250,—	300,—	100,—	—	
31	2302,05	—	—	—	—	
32	—	—	—	—	—	
33	—	—	—	—	—	
34	—	1000,—	450,—	—	—	
35	200,—	300,—	300,—	200,—	190,—	
36	410,—	—	—	—	—	
37	130,—	209,20	20,—	—	—	
38	40,—	15,—	15,—	60,—	—	
39	—	100,—	100,—	—	10,—	
40	—	50,—	50,—	—	—	
41	50,—	72,—	27,—	—	10,—	
42	150,—	175,—	175,—	—	—	

Num. d'ordine	Nome dell'Istituto	Totale offerte
43	Ospedaletto S. Filomena	75,—
44	Oratorio e Casa G. Maria Mazzarello	335,—
45	» D. Michele Rua	65,—
46	Orfanotrofo Femminile Maria Ausiliatrice	—
47	Ospedale Astanteria Martini	220,—
48	» Gradenigo	50,—
49	» Infantile R. Margherita	—
50	» Maria Vittoria	194,—
51	» Mauriziano	300,—
52	Ufficio Cappellano Militare Capo	1400,—
53	Ospedale Molinette	100,—
54	» Martini	150,—
55	Ospedale Oftalmico	350,—
56	» Ospedale Psichiatrico	211,—
57	» S. Giovanni (Sede Nuova)	2160,—
58	» S. Giovanni (Via Mario Gioda)	873,—
59	» San Luigi (2)	398,—
60	» S. Vito	1950,—
61	Protezione della Giovane	60,—
62	Regio Ospizio di Carità	600,—
63	Regio Ricovero di Mendicità	90,—
64	Sanatorio Marchese Birago	130,—
65	Scuola di Lavoro S. Massimo	95,—
66	Seminario S. Vincenzo	238,05
67	Suore Adoratrici del S. Cuore	250,—
68	» Ausiliatrici del Purgatorio	813,25
69	» Carmelitane Scalze	100,—
70	» di Carità S. Maria	20,—
71	» del Cenacolo	96,—
72	» Missionarie della Consolata (3)	418,95
73	» Missionarie d'Egitto	115,—
74	» Mission. del Sacro Cuore	50,—
75	» S. Natale (4)	250,—
76	» S. Chiara (S. Vito)	50,—
77	» Piccole Serve Sacro Cuore	—
78	» Terziarie Carmelitane	70,—
79	Unione Coraggio Cattolico	—
80	» SS. Crocifisso	291,40
81	Villa dei Colli	1050,—

Annotationi

(1) - Ass. Femm. di A. C. L. 38 - Anziane L. 17,55 - Adulti e piccoli L. 15,65 - Sig. Maestro Crosetto L. 30.

(2) - Reverendi Cappellani L. 30 - Rev. Suore L. 100 - Infermiere Donne

	Giornata Missionaria	Propagaz. Fede	Santa Infanzia	S. Pietro Apostolo	Crociata Missionaria	—
43	—	—	75,—	—	—	
44	335,—	—	—	—	—	
45	65,—	—	—	—	—	
46	—	—	—	—	—	
47	220,—	—	—	—	—	
48	50,—	—	—	—	—	
49	—	—	—	—	—	
50	194,—	—	—	—	—	
51	300,—	—	—	—	—	
52	1400,—	—	—	—	—	
53	100,—	—	—	—	—	
54	150,—	—	—	—	—	
55	350,—	—	—	—	20,—	
56	211,—	—	—	—	—	
57	2160,—	—	—	—	40,—	
58	873,—	—	—	—	—	
59	375,—	15,60	2,40	5,—	110,—	
60	1600,—	200,—	150,—	—	40,—	
61	60,—	—	—	—	—	
62	300,—	100,—	100,—	100,—	—	
63	90,—	—	—	—	—	
64	130,—	—	—	—	—	
65	80,—	—	15,—	—	—	
66	217,80	11,85	0,60	7,80	—	
67	250,—	—	—	—	—	
68	480,—	203,50	82,75	47,—	41,—	
69	100,—	—	—	—	—	
70	20,—	—	—	—	—	
71	56,—	—	40,—	—	—	
72	377,35	41,60	—	—	2,—	
73	—	115,—	—	—	—	
74	50,—	—	—	—	—	
75	150,—	50,—	50,—	—	—	
76	50,—	—	—	—	—	
77	—	—	—	—	—	
78	20,—	26,—	12,—	12,—	—	
79	—	—	—	—	—	
80	272,40	—	—	19,—	—	
81	550,—	400,—	50,—	50,—	—	

di A. C. L. 85 - Ammalate Donne di A. C. L. 85 - Ammalati Uomini di A. C. L. 25 - Ammalati Giovani di A. C. L. 25 - Dottor A. Caranzano L. 25.

(3) - Oratorio S. Michele L. 41,60.

(4) - Giov. Femm. di A. C. L. 100.

Parrocchie - Cappellanie

Num. d'ordine	Nome della Parrocchia	Popolaz.	Totali Parziali	Totale offerte	Percent.
1	Airali	315	50,—		0,158
2	Airasca	1100	1520,90		1,382
3	Ala di Stura	575	259,20		0,450
4	Alpignano	3212	1817,—		0,565
5	Altessano	6300	750,—		0,119
6	Andezeno	927	230,—		0,248
7	Aramengo	882	420,—		0,476
8	Arignano	800	75,40		0,094
9	Avigliana - S. Maria Certosa S. Francesco	2200	65,— 30,—	95,—	0,043
10	Avigliana - S. Giovanni	2308	550,—		0,238
11	Avigliana - S. Marco	644	157,—		0,243
12	Avuglione	197	487,—		2,472
13	Balangelo (1)	2499	140,—		0,056
14	Baldissero Torinese	926	375,—		0,404
15	Balme	277	183,90		0,663
16	Bandito	1100	600,—		0,545
17	Banna	80	28,20		0,352
18	Barbania	1484	1460,—		0,983
19	Bardassano	531	483,—		0,909
20	Beinasco (2)	1066	710,—		0,666
21	Bertesseno	523	25,—		0,047
22	Berzano S. Pietro	638	321,50		0,503
23	Bonzo	309	90,—		0,291
24	Borgaretto	1200	80,—		0,066
25	Borgaro Torinese Suore Carità	1444	47,— 200,—	247,—	0,171
26	Borgo Cornalese	246	150,—		0,609
27	Boschetto	361	343,40		0,951
28	Bra - S. Andrea Borg. S. Matteo Chiesa S. Rocco	8756	4170,15 30,— 30,—	4230,15	0,483 — —
29	Bra - S. Giovanni	2820	500,—		—
30	Bra - S. Antonino Arciconfr. Misericordia Casa del Bosco Padri Cappuccini Collegio Arcivescovile Suore Clarisse Ospedale S. Spirito	3100	1569,30 74,75 40,— 530,— 160,— 88,— 396,—		0,177 0,506 — — — — —
31	Brandizzo	2732	429,40		0,157
32	Brione	407	119,60		0,293
33	Bruino	800	215,—		0,268
34	Busano	813	268,—		0,329
35	Bussolino	417	265,—		0,635
36	Buttiglieria Alta	2142	624,30		0,291
37	Buttiglieria d'Asti	1584	908,—		0,573

	Giornata Missionaria	Propagaz. Fede	Santa Infanzia	S. Pietro Apostolo	Grociata Missionaria	Comm. Miss.
1	50,—	—	—	—	—	—
2	500,—	603,—	286,40	131,50	50,—	sì
3	55,—	102,60	50,60	51,—	22,—	sì
4	600,—	855,—	262,—	100,—	50,—	sì
5	140,—	340,—	260,—	10,—	—	sì
6	30,—	110,—	80,—	10,—	—	—
7	150,—	110,—	60,—	100,—	1,—	—
8	37,—	18,—	20,40	—	—	sì
9	65,—	—	—	—	40,—	—
	30,—	—	—	—	—	—
10	265,—	176,80	28,60	79,60	10,—	sì
11	31,50	92,20	33,80	—	—	—
12	42,—	270,—	135,—	40,—	—	—
13	140,—	—	—	—	—	—
14	125,—	150,—	60,—	40,—	11,—	sì
15	183,90	—	—	—	10,—	—
16	250,—	240,—	90,—	20,—	—	sì
17	—	25,80	2,40	—	—	—
18	510,—	400,—	250,—	300,—	44,—	sì
19	108,—	280,—	75,—	20,—	—	—
20	300,—	200,—	200,—	10,—	—	—
21	25,—	—	—	—	—	—
22	260,50	40,—	21,—	—	—	—
23	30,—	30,—	30,—	—	—	—
24	80,—	—	—	—	—	—
25	47,—	—	—	—	—	—
	100,—	—	100,—	—	—	—
26	50,—	54,60	45,40	—	—	—
27	55,—	215,80	72,60	—	—	sì
28	1206,25	1435,—	658,—	1014,90	211,—	sì
	30,—	—	—	—	—	—
	30,—	—	—	—	—	—
29	100,—	300,—	100,—	—	—	sì
30	550,—	769,30	250,—	—	116,—	sì
	74,75	—	—	—	—	—
	40,—	—	—	—	—	—
	530,—	—	—	—	—	—
	—	100,—	30,—	30,—	—	—
	18,—	52,—	18,—	—	—	—
	396,—	—	—	—	—	—
31	209,—	166,40	48,—	6,—	40,—	sì
32	75,—	22,60	17,—	5,—	20,—	sì
33	30,—	169,80	12,20	3,—	—	sì
34	46,—	70,—	127,—	25,—	46,—	sì
35	—	200,—	50,—	15,—	—	—
36	191,90	271,—	126,40	35,—	—	—
37	100,—	508,—	300,—	—	—	—

Num. d'ordine	Nome della Parrocchia	Popolaz.	Totali Parziali	Totale offerte	Percent.
38	Cafasse	1734	625,—	2407,50	0,360
39	Camagna	245	42,—		0,171
40	Cambiano	2496	2162,50		0,866
	Confrat. Spirito Santo		245,—		—
41	Candiolo	1432	566,60	7143,—	0,395
42	Canischio	830	59,50		0,071
43	Cantoira	843	334,65		0,396
44	Caramagna	2409	376,—		0,214
	Gangaglietti		140,—		—
45	Carignano	7392	4518,05		0,966
	Borg. Campagnino		106,—		—
	» Brillante		695,60		—
	» Ceretto		236,—		—
	» Gorra		151,70		—
	» Vallinotto		725,80		—
	» Brassi		299,30		—
	» Tetti Bagnolo		157,35		—
	» Tetti Pautassi		132,40		—
	» Tetti Peretti		120,80		—
46	Carmagnola - Collegiata	3830	1592,—	1752,60	0,457
	Oratorio Femminile		91,—		—
	Orfan. Imm. Conc.		69,60		—
47	Carmagnola - B. Salsasio	1691	1002,—	5709,05	0,592
48	» - B. S. Bernardo	2164	1000,—		0,462
49	» - B. S. Giovanni	1655	762,—		0,460
50	» - B. S. Michele	880	491,20		0,442
51	Casalborgone	1917	764,—		0,398
52	Casalgrasso	1290	831,05		0,644
53	Casanova	1511	851,20		0,563
54	Caselle - S. Maria	3099	680,—		0,219
55	Caselle - S. Giovanni	2683	1325,—		0,493
56	Caselletto	650	350,—		0,538
57	Castagneto Po	650	266,50		0,410
58	Castagnole Piemonte	1720	1300,—		0,755
59	Castelnuovo D. Bosco	2875	1646,50		0,572
60	Castiglione Torinese	1542	828,40		0,537
61	Cavallerleone	1083	1800,—		1,662
62	Cavallermagg. S. Maria	2047	5252,05		2,788
	Borg. Foresto		360,—		—
	Sant. Madonna Grazie		97,—		—
63	Cavallermagg. - S. Mich.	2150	5623,85		2,615
64	Cavour (3)	5484	5370,—		0,979
65	Cercenasco	1484	1105,—		0,744
66	Cere	1721	810,—		0,470
67	Ceretta	1035	646,—		0,624
68	Chialamberto	958	200,—		0,208
69	Chiave	814	74,60		0,091

	Giornata Missionaria	Propagaz. Fede	Santa Infanzia	S. Pietro Apostolo	Grociata Missionaria	Comm. Miss.
38	175,—	325,—	100,—	25,—	—	—
39	32,—	10,—	—	—	2,—	—
40	272,50	1045,—	825,—	20,—	60,—	sì
	245,—	—	—	—	—	—
41	246,—	220,60	100,—	—	10,—	sì
42	28,50	15,—	15,—	1,—	—	—
43	74,55	122,20	134,90	3,—	—	—
44	146,—	—	195,—	35,—	—	—
	—	122,—	18,—	—	—	—
45	700,—	1949,50	1818,55	50,—	—	sì
	25,—	36,40	44,60	—	—	—
	15,—	413,60	267,—	—	—	—
	124,—	33,80	78,20	—	—	—
	43,50	72,80	35,40	—	—	—
	210,—	457,60	58,20	—	—	—
	70,50	158,60	70,20	—	—	—
	87,—	38,80	31,55	—	—	—
	52,—	41,40	39,—	—	—	—
	43,—	41,80	36,—	—	—	—
46	864,—	440,—	278,—	10,—	10,—	sì
	26,—	—	65,—	—	—	—
	17,50	—	52,10	—	—	—
47	90,—	457,—	435,—	20,—	20,—	sì
48	240,—	500,—	260,—	—	—	sì
49	220,—	292,—	150,—	100,—	36,—	sì
50	200,—	80,—	181,20	30,—	1,—	sì
51	100,—	521,—	110,50	32,50	10,—	sì
52	314,75	275,—	214,—	27,30	10,—	sì
53	293,—	286,20	248,—	24,—	—	sì
54	100,—	424,60	76,20	—	—	sì
55	370,—	490,—	435,—	30,—	—	sì
56	230,—	80,—	40,—	—	—	—
57	50,—	116,50	100,—	—	10,—	—
58	100,—	864,—	436,—	—	10,—	sì
59	611,50	651,—	300,—	84,—	—	sì
60	245,60	341,50	201,30	40,—	95,—	sì
61	1000,—	450,—	300,—	50,—	35,—	sì
62	2072,05	1503,—	693,75	983,25	123,—	sì
	255,—	65,—	40,—	—	17,—	—
	15,—	52,—	30,—	—	—	—
63	1550,—	2458,85	1405,—	210,—	72,—	sì
64	1800,—	2400,—	550,—	620,—	110,—	sì
65	560,—	450,—	95,—	—	113,—	sì
66	160,—	335,—	204,—	111,—	10,—	sì
67	220,—	100,—	300,—	26,—	12,—	—
68	80,—	100,—	20,—	—	—	—
69	—	62,—	12,60	—	—	—

Num. d'ordine	Nome della Parrocchia	Popolaz.	Totali Parziali	Totale offerte	Percent.
70	Chieri - Collegiata (4)	11050	830,30	3679,70	0,333
	Chiesa S. Antonio		195,—		—
	Chiesa S. Filippo (17)		297,80		—
	Chiesa S. Domenico		270,15		—
	Chiesa S. Liborio		120,75		—
	S. Guglielmo		13,85		—
	Chiesa SS. Annunziata		60,25		—
	Chiesa S. Croce		5,35		—
	S. Bernardino		53,75		—
	Borg. Livorna		18,60		—
	Borg. Falcettini		33,—		—
	Villa Brea		25,—		—
	Villa Moglia		100,—		—
	Istit. Orfane		90,80		—
	Casa della Missione		432,20		—
	Oratorio S. Teresa		278,40		—
	Oratorio S. Luigi		102,—		—
	Gruppo D. C.		80,—		—
	Ospedale		170,—		—
	U. U. Silvio Pellico		30,—		—
	S. Vincenzo		188,—		—
	Patr. M. S. G. O.		15,—		—
	Gioventù Mariana		269,50		—
71	Chieri - S. Giorgio (2)	3500	353,—	1741,30	0,100
72	Pessione	700	666,20		0,951
73	Cinzano	536	210,—		0,391
74	Ciriè - S. Giovanni (6)	3860	5441,50		1,409
75	Ciriè - S. Martino	2222	1047,—		0,471
76	Coassolo - S. Nicolao	1554	238,40		0,153
77	Coassolo - S. Pietro	805	1991,90		2,474
78	Coazze	3193	657,—		0,205
79	Collegno	8864	180,—		0,196
	Borgata Leumann		1170,—		—
	Cappella S. Massimo		200,—		—
	Ricovero Provinc.		60,80		—
	Villa Regina		130,50		—
80	Col S. Giovanni	364	50,—	362,35	0,137
81	Cordova	173	21,—		0,121
82	Corio	3951	200,—		0,091
	Borg. Benne		122,35		—
	Borg. Cudine		40,—		—
83	Crivelle	513	272,20	255,55	0,530
84	Cumiana Motta	3349	1311,—		0,391
85	Cumiana Costa	382	411,20		1,076
86	Cumiana Allivellatori	667	134,—		0,200
87	Cumiana Pieve	700	160,—		0,365
	Borg. Luisetti		95,55		—

	Giornata Missionaria	Propagaz. Fede	Santa Infanzia	S. Pietro Apostolo	Grociata Missionaria	Comm. Miss.
70	501,30	214,30	114,70	—	406,—	sì
	195,—	—	—	—	—	—
	102,80	26,—	165,—	10,—	—	—
	270,15	—	—	—	—	—
	120,75	—	—	—	—	—
	13,85	—	—	—	—	—
	60,25	—	—	—	—	—
	5,35	—	—	—	—	—
	53,75	—	—	—	—	—
	18,60	—	—	—	—	—
	33,—	—	—	—	—	—
	25,—	—	—	—	—	—
	100,—	—	—	—	—	—
	11,20	79,60	—	—	—	—
	166,—	153,30	91,90	21,—	—	—
	278,40	—	—	—	—	—
	102,—	—	—	—	—	—
	80,—	—	—	—	—	—
	100,—	70,—	—	—	—	—
	30,—	—	—	—	—	—
	50,—	138,—	—	—	—	—
	15,—	—	—	—	—	—
	269,50	—	—	—	—	—
71	110,—	126,—	112,—	5,—	—	sì
72	40,—	464,40	121,80	40,—	—	—
73	50,—	100,—	50,—	10,—	12,—	—
74	780,—	3586,50	1050,—	25,—	120,—	sì
75	755,—	128,20	145,70	18,10	20,—	sì
76	110,—	113,40	10,—	5,—	1,—	sì
77	52,40	87,50	45,—	1807,—	—	sì
78	169,55	317,95	100,—	69,50	10,—	—
79	180,—	—	—	—	—	—
	100,—	450,—	500,—	120,—	—	—
	200,—	—	—	—	—	—
	—	49,40	11,40	—	—	—
	130,50	—	—	—	—	—
80	50,—	—	—	—	—	—
81	5,—	8,40	7,80	—	—	—
82	200,—	—	—	—	10,—	—
	57,15	45,20	20,—	—	10,—	—
	40,—	—	—	—	—	—
83	50,40	143,—	61,80	17,—	24,—	—
84	800,—	395,—	80,—	36,—	181,—	sì
85	50,60	159,60	173,—	28,—	34,—	sì
86	10,—	50,—	74,—	—	—	sì
87	60,—	50,—	40,—	10,—	35,—	sì
	23,50	39,—	33,05	—	10,—	—

Num. d'ordine	Nome della Parrocchia	Popolaz.	Totali Parziali	Totale offerte	Percent.
88	Cumiana Verna	249	65,—	4830,55	0,261
89	Cuornè	5358	4610,55		0,901
	Collegio Salesiano		220,—		—
90	Devesi	2081	900,—		0,431
91	Druento	2590	2950,—	1524,65	1,138
92	Faule	502	2011,35		4,006
93	Favria	2355	1838,—		0,780
94	Fiano	1144	150,—		0,131
95	Forno Alpi Graie	117	45,—	1524,65	0,384
96	Forno Canavese	3334	1625,—		0,486
97	Forno Coazze	390	41,—		0,104
98	Front	1059	130,—		0,122
99	Garzigliana	931	655,—	1524,65	0,703
100	Gassino	3106	332,80		0,107
101	Germagnano	1137	190,—		0,167
102	Giaveno (7)	6778	1291,60		0,224
	Confraternita S. Rocco		40,—	1524,65	—
	Borg. Ponte Pietra		30,—		—
	Borg. La Buffa		83,—		—
	Sant. N. S. Lourdes		80,05		—
103	Gisola	367	178,70	3050,90	0,486
104	Givoletto	634	20,—		0,031
105	Grange di Front	430	30,—		0,0696
106	Grange di Nole	285	50,—		0,175
107	Groscavallo	256	75,—	3050,90	0,292
108	Grosso	855	191,40		0,223
109	Grugliasco (8)	5196	2222,90		0,588
	Borgata Gerbido		216,—		—
	Istituto Psichiatrico		620,—	933,70	—
110	Indiritto di Coazze	522	68,—		0,130
111	La Cassa	800	25,—		0,031
112	La Loggia	1400	920,—		0,657
113	Lanzo Torinese	4756	662,80	933,70	0,196
	Istituto Albert (9)		150,—		—
	Eremo		120,90		—
114	Lauriano	900	1535,—	1534,90	1,705
115	Lemie	1515	476,50		0,314
116	Leinì	3278	380,—		0,115
117	Levone	720	310,—		0,430
118	Lombriasco	935	1423,—	1534,90	1,641
	Assoc. G. Bosco		111,90		—
119	Maddalena di Giaveno	1272	391,90		0,308
120	Madonna della Scala	347	615,75		1,774
121	Madonna del Pilone	514	430,—	1534,90	0,836
122	Malanghero	744	370,—		0,496
123	Marene	2413	727,—		0,301
124	Marentino	500	550,—		1,100

	Giornata Missionaria	Propagaz. Fede	Santa Infanzia	S. Pietro Apostolo	Grociata Missionaria	Comm. Miss.
88	—	30,—	30,—	5,—	—	—
89	1282,25	1968,30	900,—	460,—	30,—	sì
	220,—	—	—	—	—	—
90	400,—	420,—	80,—	—	—	—
91	150,—	1400,—	500,—	900,—	50,—	sì
92	535,30	1100,—	316,05	60,—	—	sì
93	400,—	615,—	530,—	293,—	—	sì
94	50,—	50,—	50,—	—	—	—
95	20,—	10,—	10,—	5,—	—	—
96	400,—	800,—	325,—	100,—	30,—	sì
97	41,—	—	—	—	—	—
98	80,—	10,—	30,—	10,—	—	sì
99	90,—	350,—	140,—	75,—	61,—	sì
100	50,—	160,80	102,—	20,—	13,—	—
101	190,—	—	—	—	—	—
102	500,—	585,60	196,—	10,—	—	sì
	40,—	—	—	—	—	—
	30,—	—	—	—	—	—
	70,—	13,—	—	—	—	—
	30,55	26,—	12,—	11,50	—	—
103	100,—	41,60	37,10	—	—	—
104	20,—	—	—	—	—	—
105	—	30,—	—	—	—	—
106	50,—	—	—	—	—	sì
107	45,—	20,—	5,—	5,—	—	sì
108	50,—	75,40	56,—	11,—	—	—
109	845,90	925,—	416,—	36,—	—	sì
	100,—	60,—	6,—	50,—	—	—
	300,—	280,—	25,—	15,—	—	—
110	30,—	10,—	28,—	—	—	—
111	25,—	—	—	—	—	—
112	200,—	505,—	215,—	—	40,—	—
113	452,80	120,—	70,—	20,—	20,—	sì
	—	100,—	50,—	—	—	—
	120,90	—	—	—	—	—
114	450,—	1250,—	225,—	60,—	30,—	sì
115	59,70	245,40	94,40	77,—	—	sì
116	330,—	—	50,—	—	35,—	sì
117	100,—	80,—	130,—	—	—	—
118	300,—	694,—	369,—	60,—	90,—	sì
	111,90	—	—	—	—	—
119	48,10	176,20	162,60	5,—	—	—
120	536,75	35,—	44,—	—	—	—
121	130,—	138,—	112,—	50,—	—	sì
122	70,—	150,—	100,—	50,—	—	sì
123	162,—	280,—	285,—	—	—	—
124	300,—	100,—	50,—	100,—	10,—	—

Num. d'ordine	Nome della Parrocchia	Popolaz.	Totali Parziali	Totale offerte	Percent.
125	Marmorito - Immac. Concez.	168	33,60	1199,80	0,200
126	Marmorito - S. Maria Neve .	373	248,50		0,666
127	Marocchi	384	325,—		0,846
128	Mati	2659	852,—		0,451
	Convitto Cartiere Bosso .		55,—		—
	Conv. Coton. Valli di Susa		292,80	5818,05	—
129	Mezzenile	1896	220,—		0,116
130	Mezzi Po	377	—		—
131	Mombello Torinese	445	215,40		0,484
132	Monastero di Lanzo	747	75,—		0,100
133	Monasterolo di Savigl. (10) .	1548	3200,—	105,—	2,073
134	Monasterolo Torinese	942	68,—		0,072
135	Moncalieri - Collegiata	12.109	4373,25		0,480
	Chiesa S. Francesco		276,20		—
	Padri Maristi		—		—
	Borg. Barauda		152,60	105,—	—
	Real Collegio C. Alberto		1016,—		—
136	Moncalieri - S. Egidio	782	630,—		0,805
137	Moncalieri - Borg. S. Pietro	4240	136,10		0,320
138	Moncucco Torinese	1106	164,—		0,148
139	Mondrone	65	225,—	105,—	3,461
140	Montaldo Torinese	596	357,—		0,598
141	Moretta	3176	2045,—		0,643
142	Moriondo - Moncalieri	746	230,—		0,308
143	Moriondo Po (11)	266	405,80		1,525
144	Moriondo Torinese	826	392,10	105,—	0,474
145	Murello	1520	200,—		0,131
146	Nichelino	4557	130,—		0,028
147	Nole Canavese	3127	1200,—		0,383
148	None	2465	1350,—		0,547
149	Oglianico	1017	275,—	105,—	0,270
150	Orbassano (12)	4027	1016,80		0,252
151	Osasio (23)	847	1641,—		1,937
152	Palera	606	273,60		0,451
153	Pancalieri	2171	8690,—		4,002
154	Passerano	477	130,—	105,—	0,272
155	Pavarolo	489	—		0,214
	Borg. Tetti		105,—		—
156	Pecetto Torinese	1360	500,—		0,367
157	Pertusio	743	344,80	2060,60	0,464
158	Pessinetto	520	265,20		0,510
159	Pessinetto Fuori	250	40,—		0,160
160	Piana S. Raffaele	752	67,—		0,089
161	Pianeza	2999	1985,60		0,687
	Sant. S. Pancrazio		75,—	2060,60	—
162	Piano degli Audi	347	198,55		0,572
163	Piazzo Torinese	523	695,—		1,327

	Giornata Missionaria	Propagaz. Fede	Santa Infanzia	S. Pietro Apostolo	Grociata Missionaria	Comm. Miss.
125	12,60	11,—	9,—	1,—	30,—	—
126	120,—	70,—	45,—	13,50	10,—	—
127	80,—	125,—	120,—	—	—	sì
128	370,—	434,—	26,—	22,—	—	sì
	55,—	—	—	—	—	—
	119,—	150,80	—	23,—	—	—
129	100,—	—	100,—	20,—	—	—
130	—	—	—	—	—	—
131	35,—	137,80	42,60	—	—	—
132	42,—	33,—	—	—	—	—
133	1200,—	1200,—	800,—	—	—	sì
134	43,—	—	2 0,—	5,—	—	—
135	463,25	2629,—	981,—	300,—	24,—	sì
	276,20	—	—	—	—	—
	—	—	—	—	—	—
	100,—	—	52,60	—	—	—
	—	481,—	148,60	386,40	—	—
136	300,—	220,—	90,—	20,—	10,—	sì
137	104,90	18,20	13,—	—	12,—	sì
138	45,—	84,—	35,—	—	30,—	—
139	125,—	25,—	25,—	50,—	10,—	—
140	136,—	100,—	100,—	21,—	—	—
141	360,—	940,—	625,—	120,—	10,—	sì
142	40,—	36,60	153,40	—	—	—
143	135,—	182,20	83,60	5,—	2,—	sì
144	60,—	169,60	152,50	10,—	20,—	sì
145	200,—	—	—	—	—	sì
146	130,—	—	—	—	—	sì
147	200,—	700,—	200,—	100,—	—	sì
148	415,—	660,—	150,—	125,—	134,—	sì
149	160,—	80,—	25,—	14,—	—	sì
150	300,—	481,80	235,—	—	—	sì
151	188,—	974,—	310,10	168,90	38,—	sì
152	50,—	184,60	39,—	—	—	—
153	610,—	3200,—	2305,—	2575,—	210,—	sì
154	120,—	—	10,—	—	—	—
155	—	—	—	—	—	—
	50,—	—	50,—	5,—	—	—
156	260,—	100,—	140,—	—	—	sì
157	162,65	95,60	74,55	12,—	—	—
158	175,—	55,20	25,—	10,—	—	—
159	40,—	—	—	—	—	—
160	17,—	23,—	27,—	—	—	—
161	500,—	700,—	725,—	60,60	10,—	sì
	75,—	—	—	—	—	—
162	25,—	109,10	64,45	—	—	—
163	35,—	225,—	65,—	370,—	24,—	sì

Num. d'ordine	Nome della Parrocchia	Popolaz.	Totali parziali	Totale offerte	Percent.
164	Pieve Scalenghe	1273	925,—		0,726
165	Pino Torinese (13)	1672	1020,40		0,610
166	Piobesi Torinese	1958	3966,—		2,025
167	Piossasco - S. Vito	1200	315,—		0,262
168	Piossasco - S. Francesco	2313	1550,—		0,670
169	Piscina	1887	438,40		0,232
170	Poirino - S. Maria	4158	2990,—		0,719
171	Poirino - S. Giovanni	160	309,35		1,933
172	Poirino - Maria Consolata	562	197,—		0,350
173	Polonghera	1462	2590,—		1,829
	<i>Sant. Madonna del Pione</i>		85,—	2675,—	—
174	Prascorsano	1071	173,—		0,161
175	Pratiglione	940	70,—		0,074
176	Primeglio	184	94,—		0,510
177	Provonda	300	150,—		0,500
178	Racconigi - S. Giovanni	3165	2706,10		0,870
	<i>Chiesa PP. Domenicani</i>		50,—	2756,10	—
179	Racconigi - S. Maria	3987	2788,—		0,699
180	Reano	868	325,—		0,374
181	Revigliasco Torinese	607	2847,—		4,690
182	Riva di Chieri (14)	2480	1167,—		0,549
	<i>Borgata S. Giovanni</i>		196,—	1363,—	—
183	Rivalba	953	488,—		0,512
184	Rivalta Torinese	1601	1050,—		0,655
185	Rivara Canavese	1392	440,—		0,316
186	Rivarossa	1018	1018,80		1,000
187	Rivodora	404	200,—		0,049
188	Rivoli - S. Maria (15)	7040	5534,20		0,790
	<i>Monastero S. Croce</i>		34,—	5568,20	—
189	Rivoli - S. Martino	2910	955,30		0,372
	<i>Borg. Tetti Neyrot</i>		130,—	1085,30	—
190	Rivoli - S. Bartolomeo (16)	922	450,—		0,488
191	Robassomero	904	231,—		0,255
192	Rocca Canavese	2304	960,30		0,416
193	Rosta	700	260,35		0,371
194	Sala di Giaveno	707	1170,—		1,654
195	Salassa	1158	816,—		0,704
196	S. Carlo Canavese	1701	3300,—		1,940
197	S. Colombano	274	80,—		0,291
198	S. Francesco al Campo	2693	400,—		0,241
	<i>Borg. Madonnina</i>		250,—	650,—	—
199	Sanfrè	2000	578,—		0,289
200	Sangano	418	424,—		1,014
201	S. Genesio	394	111,70		0,283
202	S. Gillio	765	100,—		0,130
203	S. Maurizio Canavese	2554	914,70		0,518
	<i>Villa Turina</i>		410,—	1324,70	—

	Giornata Missionaria	Propagaz. Fede	Santa Infanzia	S. Pietro Apostolo	Crociata Missionaria	Comm. Miss.
164	165,—	400,—	350,—	10,—	50,—	sì
165	305,60	154,30	87,10	474,—	40,—	sì
166	300,—	2540,—	1126,—	—	—	sì
167	140,—	100,—	50,—	25,—	—	sì
168	750,—	540,—	230,—	30,—	50,—	sì
169	213,—	140,40	80,—	5,—	—	—
170	550,—	1380,—	950,—	110,—	63,—	sì
171	110,—	129,35	70,—	—	—	—
172	82,—	—	115,—	—	—	—
173	1600,—	660,—	270,—	60,—	15,—	sì
	50,—	15,—	10,—	10,—	1,—	—
174	46,—	86,—	51,—	—	—	—
175	70,—	—	—	—	—	sì
176	33,—	47,—	10,—	4,—	—	—
177	18,—	126,—	6,—	—	—	—
178	729,50	1528,—	422,10	26,50	118,—	sì
	50,—	—	—	—	—	—
179	420,—	1405,—	857,—	106,—	70,—	sì
180	110,—	117,20	93,40	4,40	—	—
181	725,—	1122,—	300,—	700,—	—	sì
182	617,—	550,—	—	—	—	sì
	100,—	96,—	—	—	10,—	—
183	358,—	—	95,—	35,—	3,—	sì
184	260,—	750,—	25,—	15,—	—	sì
185	190,—	100,—	120,—	30,—	17,—	sì
186	526,40	143,90	225,50	126,—	10,—	sì
187	100,—	50,—	25,—	25,—	—	—
188	241,—	4496,40	193,80	603,—	50,—	sì
	—	26,—	7,20	0,80	—	—
189	332,30	280,—	315,—	28,—	56,—	sì
	—	50,—	65,—	15,—	—	—
190	200,—	168,10	71,90	10,—	10,—	sì
191	100,—	50,—	50,—	31,—	—	—
192	110,—	711,50	107,80	31,—	30,—	sì
193	85,—	52,40	122,95	—	—	sì
194	135,—	605,—	430,—	—	—	—
195	225,—	418,80	172,—	—	2,—	—
196	700,—	1700,—	600,—	300,—	80,—	sì
197	15,—	30,—	30,—	5,—	—	—
198	200,—	50,—	150,—	—	—	sì
	50,—	150,—	50,—	—	1,—	—
199	237,—	230,—	95,—	16,—	—	sì
200	200,—	105,—	114,—	5,—	4,—	sì
201	20,—	62,50	29,20	—	21,—	sì
202	—	50,—	50,—	—	—	—
203	160,—	338,40	270,60	145,70	—	—
	410,—	—	—	—	1,—	—

Num. d'ordine	Nome della Parrocchia	Popolaz.	Totali Parziali	Totale offerte	Percent.
204	S. Mauro Torinese (17) . Villa S. Croce	4823	1183,— 132,—	1315,—	0,272 —
205	S. Ponso Canavese	330	88,70		0,268
206	Ss. Raffaele e Cimena	735	116,10	4681,—	0,157
207	S. Sebastiano Po	1671	800,—		0,478
208	Santena	4030	850,—	4681,—	0,210
209	Savigliano - Collegiata (18) . Santuario della Sanità	3542	4601,— 80,—		1,321 —
210	Savigliano - S. Pietro (19) . Chiesa S. Filippo	4460	4355,— 1625,—	5980,—	1,340 —
211	Savigliano - S. Giovanni	4306	1570,—		0,364
212	Savigliano - S. Maria Pieve Sant. Apparizione	2484	540,— 30,—	872,—	0,351 —
	Borg. Suniglia		252,—		—
	Ospedale Cronici		50,—	404,30	—
213	Savigliano - S. Salvatore	1589	210,—		0,132
214	Savonera (20) Ricovero Provinciale	600	388,70 15,60	404,30	0,673 —
215	Scalenghe	1260	1190,80		0,945
216	Schierano	207	16,—	567,10	0,077
217	Sciolze Borg. Tetti Sacchero	1049	733,— —		0,698 —
218	Settimo Torinese	8802	2600,—	567,10	0,295
219	Sommariva Bosco	5444	1663,70		0,305
220	Stupinigi	601	275,—	694,—	0,457
221	Tavernette	290	66,30		0,228
222	Ternavasso	223	251,—	694,—	1,125
223	Testona Castelvecchio	2803	530,— 37,10		0,202 —
224	Torre Valgorrera	104	185,—	694,—	1,778
225	Trana	1575	376,—		0,238
226	Trave	953	26,75	694,—	0,028
227	Trofarello Capp. Gran Madre di Dio	3200	820,— —		0,256 —
228	Usseglio	1035	255,—	694,—	0,246
229	Val della Torre	1300	1084,—		0,833
230	Valgioie	789	365,—	694,—	0,462
231	Valle Ceppi	461	162,60		0,352
232	Vallo Torinese	714	162,—	694,—	0,226
233	Vallongo	355	264,40		0,744
234	Valperga Sant. Belmonte	2424	628,— 66,—		0,286 —
235	Valsaughio	812	1165,80	694,—	1,435
236	Varisella	720	15,—		0,083
237	Vauda Front Infer.	345	300,—	694,—	0,869
238	Vauda Front Super.	925	555,—		0,600

	Giornata Missionaria	Propagaz. Fede	Santa Infanzia	S. Pietro Apostolo	Grociata Missionaria	Comm. Miss.
204	268,— 132,—	410,— —	405,— —	100,— —	20,— —	sì —
205	25,—	31,20	32,50	—	—	—
206	30,—	40,40	45,70	—	—	—
207	280,—	390,—	100,—	30,—	10,—	sì
208	400,—	100,—	300,—	50,—	—	sì
209	1300,— 80,—	2251,— —	600,— —	450,— —	50,— —	sì —
210	510,— 125,—	3011,— —	394,— —	440,— 1500,—	— —	sì —
211	1000,—	350,—	200,—	20,—	—	sì
212	440,— 30,— 60,— 50,—	100,— — 111,80 —	— — 64,90 —	— — 15,30 —	— — 2,— —	— — sì —
213	25,—	105,—	80,—	—	—	sì
214	125,— —	130,— 15,60	125,— —	8,70 —	— —	— —
215	200,20	625,—	365,60	—	—	—
216	8,—	8,—	—	—	—	—
217	333,— —	300,— —	50,— —	50,— —	— —	sì —
218	300,—	1300,—	700,—	300,—	—	sì
219	490,50	865,85	307,35	—	87,—	—
220	75,—	125,50	74,50	—	—	sì
221	16,50	20,80	29,—	—	—	—
222	118,—	69,—	48,—	16,—	—	sì
223	180,— 37,10	150,— —	150,— —	50,— —	10,— —	sì —
224	60,—	60,—	53,—	12,—	1,—	—
225	75,—	262,—	34,—	5,—	—	sì
226	26,75	—	—	—	—	—
227	200,— —	220,— —	400,— —	— —	— —	sì —
228	45,—	90,—	120,—	—	—	—
229	132,—	930,65	144,—	10,—	—	—
230	115,—	115,—	110,—	25,—	20,—	—
231	90,—	33,—	32,60	7,—	—	—
232	70,—	100,—	70,—	22,—	—	—
233	150,—	36,40	70,—	8,—	—	—
234	200,— 66,—	260,— —	148,— —	20,— —	10,— —	sì —
235	150,—	962,40	53,40	—	—	—
236	15,—	35,—	10,—	—	—	—
237	—	200,—	100,—	—	—	—
238	55,—	100,—	100,—	300,—	19,—	—

Num. d'ordine	Nome della Parrocchia	Popolaz.	Totali Parziali	Totale offerte	Percent.
239	Venaria Reale Fraz. La Mandria	5546	610,— 42,—	652,—	0,117 —
240	Vergnano	287	46,60		0,162
241	Vernone	299	20,—		0,066
242	Vigone - S. Maria Borg. Quintanello	3755	5150,— 255,—	5405,—	1,439 —
243	Vigone - S. Catterina	1137	1120,—		0,985
244	Villafranca - S. Maria Madd. Padri Cappuccini	1000	2237,80 —		2,237 —
245	Villafranca - S. Stefano (21)	3720	4450,—		1,196
246	Villafranca - S. Luca	597	1299,—		2,175
247	Villafranca - Tetti Mottura	498	314,—		0,630
248	Villafranca - Madonna Orti	420	68,—		0,161
249	Villanova Canavese	815	466,95		0,572
250	Villarbasce	925	665,—		0,718
251	Villastellone	2181	2700,—		1,237
252	Vinovo	2805	1768,—		0,630
253	Virle Piemonte Istituto S. Vincenzo		1560,— 120,—	1680,—	1,344 —
254	Viù (22)		242,50		0,084
255	Volpiano (23)		7525,—		1,447
256	Volvera		836,—		0,371

Annotationi

- (1) - Giov. Femm. di A. C. L. 51 - Bambini dell'Asilo L. 16.
- (2) - Donne di A. C. L. 150.
- (3) - Capp. S. Antonio L. 77 - Babano L. 77 - Gernerello L. 191,80 -
Capp. del Bosco L. 115,70 - Capp. Nuova L. 263,20.
- (4) - Raccolte nell'Ospizio L. 18.
- (5) - Suore Benedettine L. 43.
- (6) - Pia Persona L. 1500.
- (7) - Assoc. Giov. Femm. di A. C. L. 15,60.
- (8) - Aspiranti Giov. Femm. di A. C. L. 100.
- (9) - Teol. Foriero Giuseppe L. 50.
- (10) - Giov. Femm. di A. C. L. 200 - Uomini di A. C. L. 200.
- (11) - Frazione Colombaro L. 91,20 - Pia Persona L. 50.
- (12) - Borgo S. Dalmazzo L. 80,60.

	Giornata Missionaria	Propagaz. Fede	Santa Infanzia	S. Pietro Apostolo	Grociata Missionaria	Comm. Miss.
239	300,— 42,—	250,— —	60,— —	— —	32,— —	sì —
240	16,—	15,60	12,—	3,—	—	—
241	—	10,—	10,—	—	—	—
242	1850,— 65,—	1732,— 116,—	1252,— 64,—	316,— 10,—	25,— 20,—	sì —
243	220,—	500,—	400,—	—	10,—	sì
244	370,40 —	1034,25 —	739,15 —	94,— —	63,— —	sì —
245	1100,—	2100,—	900,—	350,—	198,—	sì
246	104,—	1060,—	100,—	35,—	10,—	sì
247	45,—	196,—	65,—	8,—	—	—
248	30,—	26,—	12,—	—	—	—
249	60,—	270,80	87,20	48,95	10,—	—
250	305,—	200,—	149,—	11,—	—	sì
251	600,—	1100,—	600,—	400,—	—	sì
252	270,—	884,—	484,—	130,—	50,—	sì
353	390,— 70,—	900,— —	200,— —	70,— 50,—	38,— —	sì —
254	242,50	—	—	—	—	—
255	2710,—	2536,75	1834,05	444,20	157,—	sì
256	175,—	150,80	486,20	24,—	33,—	sì

(13) - Capp. Podio L. 21.

(14) - Ass. Femm. di A. C. L. 159 - Donne Cattoliche L. 88 - Capp. Mad. Font. L. 100 - Capp. Tamagnone L. 40 - Capp. Madonna Rovere L. 30.

(15) - Arredi Sacri L. 4065.

(16) - Villa Mater L. 70.

(17) - Giovani di A. C. L. 30 - Fanciulli Cattolici L. 40,30 - Gioventù Femm. di A. S. C. 100.

(18) - Medicinali L. 275 - Sig. Racca Rocco L. 50 - Can. Matteo Gambino L. 100 - Torassa Michele L. 40.

(19) - Pia Persona L. 500.

(20) - Villa Cristina L. 100.

(21) - Borgo S. Giovanni L. 390,20 - Borgata Cantogno L. 300 - Borgata S. Michele L. 78 - Borgo S. Nicola L. 156.

(22) - Borgo Maddalene L. 25.

(23) - Medicinali L. 125.

Offerte di Privati alla Pontificia Opera della Propagazione della Fede

OFFERTE PRIVATE STRAORDINARIE

Torino - N. N.	L. 6057,20
Torino - N. N.	» 870,—

OFFERTE PRIVATE

Torino - Conte Carlo della Chiesa di Cervignasco	L. 1000,—
Carignano - N. N.	» 1000,—
Avv. Perardi Emilio	» 500,—
Can. P. S.	» 350,—
Sac. Giacomo Ferrero	» 315,—
Maria Ceriana Maineri	» 300,—
Persona devota	» 300,—
Savigliano - N. N.	» 252,50
Baronessa Borsarelli Olga	» 207,50
Can. Giuseppe Burdese	» 200,—
Padre Giuseppe Moncher	» 200,—
Michel Maria	» 200,—
Merlo Giulia ved. Miretti	» 200,—
Dardino Antonio	» 200,—
Sac. Peretti Antonio	» 188,20
Capello Francesco e Margherita	» 171,50
Soc. Venchi-Unica	» 150,—
Ferrero Anna	» 120,20
Sac. Felice Rostagno	» 100,—
Federico Ferraris di Celle	» 100,—
Famiglia Federico Ferraris di Celle	» 100,—
Maria Dematteis Caccia	» 66,60
Can. Giovanni Canonica	» 52,—
Can. Augusto Mecca	» 50,—
Garnerone Sebastiano	» 50,—
N. N.	» 50,—
N. N.	» 50,—

Offerte di Privati alla Pontificia Opera della S. Infanzia

OFFERTE PRIVATE STRAORDINARIE

Torino - N. N.	L. 6057,25
Torino - N. N.	» 870,—

OFFERTE PRIVATE

Conte Carlo Della Chiesa di Cervignasco e di Trivero .	L. 1000,—
Sig. M. Ceriana Maineri	» 200,—
Sac. Ferrero Giacomo	» 166,—
Sig.a Rina Perardi	» 38,40
Sig.a Ferrero Anna	» 32,80
Contessa Maria Blavet di Briga	» 30,—

Offerte di Privati
alla Pontificia Opera di S. Pietro Apostolo

OFFERTE PRIVATE STRAORDINARIE

Torino - N. N.	L. 6057,25
Torino - N. N.	» 870,—

OFFERTE PRIVATE

Conte Carlo Della Chiesa di Cervignasco e di Trivero .	L. 1000,—
Modenisi Maria	» 500,—
Sac. Ferrero Giacomo	» 100,—
Maria Michel	» 100,—
Sac. Peretti Antonio	» 94,10
Ferrero Anna	» 67,20
N. N. in onore di S. Teresa del Bambino Gesù	» 50,—
Dardino Antonio	» 40,—

Riassunto Resoconto Parrocchie Urbane e Vicariati

Parrocchie della Città		Numero d'ord. per popolazione	Numero d'ord. per contr. assoluto	Num. d'ord. contr. relativo
Metropolitana	L. 6280,85	34	4	5
Abbadia di Stura	» 758,75	39	38	37
Ss. Angeli Custodi	» 1773,55	13	18	29
SS. Annunziata	» 2084,35	38	14	19
Carmine	» 1383,85	35	25	25
Cavoretto	» 500,—	48	44	27
Corpus Domini	» 352,80	47	49	38
Croce (Santa)	» 400,—	21	47	54
Crocetta	» 25.279,45	2	1	4
Cuore di Gesù	» 1210,—	5	28	48
Cuore di Maria	» 6204,95	30	5	9
Gesù Adolescente	» 2078,90	9	15	61
Gesù Nazareno	» 1645,—	15	19	30
Gran Madre di Dio	» 3220,—	28	9	15
Lingotto	» 635,50	20	41	11
Lucento	» 244,40	27	56	58
Madonna degli Angeli	» 288,—	37	53	56
Madonna di Campagna	» 1501,60	12	22	34
Madonna Div. Provvidenza	» 1575,—	16	20	32
Madonna del Pilone	» 330,—	51	50	33
Maria Ausiliatrice	» 7932,—	36	3	3
Maria di Piazza	» 1265,80	55	26	12
Maria Speranza Nostra	» 1502,30	10	21	40
Mirafiori	» 354,70	57	48	18
Mongreno	» 274,25	61	54	6
SS. Nome di Gesù	» 822,—	26	36	43
N. S. della Pace	» 1452,05	3	23	50
N. S. del SS. Sacramento	» 400,50	33	46	51
N. S. della Salute	» 1194,95	18	29	39
Patrocinio di S. Giuseppe	» 3106,80	11	10	21
Pilonetto	» 185,—	53	57	46
Pozzo Strada	» 858,80	22	35	44
Reaglie	» 30,—	60	62	55
S. Agnese	» 421,45	46	45	36
S. Agostino	» 935,—	41	33	28
S. Alfonso	» 4536,20	19	7	14
S. Anna	» 771,—	31	8	42
S. Barbara	» 3422,40	24	37	16
S. Bernardino	» 636,—	8	40	57
S. Carlo	» 2151,30	52	12	7
S. Dalmazzo	» 1973,80	54	16	8
S. Donato	» 5684,85	4	6	20
S. Filippo	» 311,—	45	51	49
S. Francesco da Paola	» 2260,—	40	11	17
S. Gaetano	» 250,—	29	55	59
S. Gioachino	» 579,90	1	42	60

Parrocchie della Città

		Numero d'ord. per popolazione	Numero d'ord. per contr. assoluto	Numero d'ord. contrib. relativo
S. Giorgio	» 72,—	42	61	62
S. Giulia	» 1169,—	7	30	47
S. Giuseppe B. Cottolengo	» 1245,05	44	27	22
S. Margherita	» 160,—	58	58	31
S. Massimo	» 1787,—	23	17	24
S. Pellegrino Laziosi	» 548,—	14	43	53
Ss. Pietro e Paolo	» 1440,80	6	24	45
S. Rita da Cascia	» 1127,80	17	31	41
S. Secondo	» 18.630,—	25	2	2
S. Teresa	» 2093,25	50	13	10
S. Teresina	» 966,95	43	32	26
S. Tommaso	» 731,60	56	39	13
S. Vito	» 153,40	59	59	23
Sassi	» 152,95	49	60	52
Stimate di S. Francesco	» 910,—	32	34	35
Superga	» 302,05	62	52	1

132.548,85

Vicariato di Andezeno

Andezeno	L. 230,—	1	4	4
Arignano	» 75,40	2	6	6
Avuglione	» 487,—	7	2	5
Marentino	» 550,—	4	1	1
Mombello	» 215,40	5	5	3
Montaldo	» 357,—	3	3	2
Vernone	» 20,—	6	7	7

1934,80

Vicariato di Aramengo

Aramengo	L. 420,—	1	1	3
Marmorito - Immac. Concez.	» 33,60	5	5	5
Marmorito - S. Maria della Neve	» 248,50	3	2	1
Passerano	» 130,—	2	3	4
Primeglio	» 94,—	6	4	2
Schierano	» 16,—	4	6	6

942,10

Vicariato di Avigliana

Avigliana - S. Maria	L. 95,—	2	7	7
Avigliana - S. Giovanni	» 550,—	1	2	6
Avigliana - Ss. Marco e A.	» 157,—	6	6	5
Bruino	» 215,—	5	5	4
Buttiglieria Alta	» 624,30	3	1	2
Reano	» 325,—	4	4	3
Sangano	» 424,—	7	3	1

2390,30

				Numero d'ord. per popolazione	Numero d'ord. per contr. assoluto	Num. d'ord. contrib. relativo
Vicariato di Bra						
Bra - S. Andrea	L.	4230,15		1	1	4
Bra - S. Giovanni	»	500,—		4	6	7
Bra - S. Antonino	»	1569,30		3	3	3
Bandito	»	600,—		6	4	2
Boschetto	»	343,40		7	7	1
Sanfrè	»	578,—		5	5	6
Sommariva del Bosco	»	1663,70		2	2	5
			9484,55			
Vicariato di Carignano						
Carignano	L.	7143,—		1	1	4
La Loggia	»	920,—		3	5	5
Lombriasco	»	1534,90		4	4	3
Osasio	»	1641,—		5	3	2
Piobesi Torinese	»	3966,—		2	2	1
			15.204,90			
Vicariato di Carmagnola						
Carmagnola - Collegiata	L.	1752,60		1	2	8
Carmagnola - Borgo Salsasio	»	1002,—		4	3	4
Carmagnola - Borgo S. Bernardo	»	1000,—		3	4	6
Carmagnola - Borgo S. Giovanni	»	762,—		5	6	7
Carmagnola - Borgo S. Michele	»	491,20		7	7	9
Casanova	»	851,20		6	5	5
Vallongo	»	264,40		8	8	2
Villastellone	»	2700,—		2	1	1
Borgo Cornalese	»	150,—		9	9	3
			8973,40			
Vicariato di Casalborgone						
Casalborgone	L.	764,—		1	3	7
Berzano S. Pietro	»	321,50		5	6	4
Castagneto Po	»	266,50		4	7	6
S. Genesio	»	111,70		7	8	8
Lauriano	»	1535,—		3	1	1
Moriondo Po	»	405,80		8	5	2
Piazzo	»	695,—		6	4	3
S. Sebastiano Po	»	800,—		2	2	5
			4899,50			
Vicariato di Castelnuovo D. Bosco						
Castelnuovo D. Bosco	L.	1646,50		1	1	2
Buttiglieria d'Asti	»	908,—		2	2	1
Cinzano	»	210,—		5	5	5
Crivelle	»	272,20		6	4	3
Moncucco Torinese	»	164,—		3	6	7
Moriondo Torinese	»	392,10		4	3	4
Vergnano	»	46,60		7	7	6
			3639,40			

Vicariato di Cavour

Cavour	L.	5370,—
Garzigliana	»	655,—

6025,

Vicariato di Cere

Cere	L.	810,—
Ala di Stura	»	259,20
Balme	»	183,90
Mezzenile	»	220,—
Mondrone	»	225,—
Pessinetto Fuori	»	40,—

1738,10

Vicariato di Chialamberto

Chialamberto	L.	200,—
Bonzo	»	90,—
Cantoira	»	334,65
Forno Alpi Graie	»	45,—
Groscavallo	»	75,—

744,65

Vicariato di Chieri

Chieri - Collegiata	L.	3679,70
Chieri - S. Giorgio	»	353,—
Airali	»	50,—
Baldissero Torinese	»	375,—
Cambiano	»	2407,50
Madonna della Scala	»	615,75
Pavarolo	»	—
Pecetto Torinese	»	500,—
Pessione	»	666,20
Pino Torinese	»	1020,40
Riva di Chieri	»	1363,—
Valle Ceppi	»	162,60

11.193,15

Vicariato di Ciriè

Ciriè - S. Giovanni	L.	5441,50
Ciriè - S. Martino	»	1047,—
Devesi di Ciriè	»	900,—
Caselle - S. Maria	»	680,—
Caselle - S. Giovanni	»	1325,—
Ceretta	»	646,—
Grange di Nole	»	50,—
Grosso	»	191,40
Malanghero	»	370,—
Nole	»	1200,—
S. Carlo Canavese	»	3300,—

Numero d'ord. per popolazione	Numero d'ord. per contr. assoluto	Num. d'ord. contrib. relativo
1	1	1
2	2	2
2	1	4
3	2	5
5	5	2
1	3	6
6	4	1
4	6	3
1	2	5
3	3	4
2	1	1
5	5	2
4	4	3
1	1	9
2	9	11
12	11	10
7	8	6
3	2	3
11	6	1
9	12	12
6	7	8
8	5	2
5	4	4
4	3	5
10	10	7
1	1	2
7	6	7
8	7	9
3	8	13
5	3	6
10	10	8
14	14	14
11	13	12
13	12	5
2	5	10
9	2	1

		Numero d'ord. per popolazione	Numero d'ord. per contr. assoluto	Num. d'rd. contrib. relativo
S. Francesco al Campo	» 650,—	4	9	11
S. Maurizio Canavese	» 1324,70	6	4	4
Villanova Canavese	» 466,95	12	11	3
	17.592,55			
Vicariato di Cuorgnè				
Cuorgnè	L. 4830,55	1	1	1
Canischio	» 59,50	6	8	9
Pertusio	» 344,80	7	4	3
Prascorsano	» 173,—	4	5	7
Pratiglione	» 70,—	5	7	8
Salassa	» 816,—	3	2	2
S. Colombano	» 80,—	8	6	5
Valperga	» 694,—	2	3	6
	7067,85			
Vicariato di Favria				
Favria	L. 1838,—	1	1	1
Busano	» 268,—	4	4	2
Camagna	» 42,—	6	6	3
Oglianico	» 275,—	3	3	5
Rivara	» 440,—	2	2	4
S. Ponso	» 88,70	5	5	6
	2841,70			
Vicariato di Fiano				
Fiano	L. 150,—	1	2	1
La Cassa	» 25,—	3	3	4
Robassomero	» 231,—	2	1	2
Varisella e Baratonìa	» 60,—	4	4	3
	466,—			
Vicariato di Gassino				
Gassino	L. 322,80	2	6	9
Bardassano	» 483,—	8	5	1
Bussolino	» 265,—	9	7	3
Castiglione Torinese	» 828,40	3	2	4
Cordova	» 21,—	11	11	5
Rivalba	» 488,—	5	4	8
Rivodora	» 200,—	10	8	11
S. Mauro Torinese	» 1315,—	1	1	6
S. Raffaele	» 116,10	6	9	7
Piana S. Raffaele	» 67,—	7	10	10
Sciolze	» 733,—	4	3	2
	4849,30			

Vicariato di Giaveno

		Numero d'ord. per popolazione	Numero d'ord. per contr. assoluto	Num. d'ord. contrib. relativo
Giaveno	L. 1524,65	1	1	6
Maddalena	» 391,90	4	4	5
Provonda	» 150,—	8	7	2
Sala	» 1170,—	6	2	1
Coazze	» 657,—	2	3	8
Forno di Coazze	» 41,—	9	9	3
Indiritto di Coazze	» 68,—	7	8	9
Trana	» 376,—	3	5	7
Valgioie	» 365,—	5	6	4

4743,55

Vicariato di Lanzo Torinese

Lanzo Torinese	L. 933,70	1	3	7
Balangero	» 140,—	3	10	13
Cafasse	» 625,—	5	4	5
Chiaves	» 74,60	11	12	11
Coassolo - S. Nicolao	» 238,40	4	6	9
Coassolo - S. Pietro	» 1991,90	10	1	1
Germagnano	» 190,—	6	7	8
Gisola	» 178,70	14	8	3
Mati	» 1199,80	2	2	4
Monasterolo di Lanzo	» 75,—	9	11	10
Monasterolo Torinese	» 68,—	7	13	12
Pessinetto	» 265,20	13	5	2
Traves	» 26,75	8	14	14
Vallo Torinese	» 162,—	12	9	6

6169,05

Vicariato di Moncalieri

Moncalieri - Collegiata	L. 5818,05	1	1	6
Moncalieri - S. Egidio	» 630,—	10	7	3
Moncalieri - Borg. S. Pietro	» 136,10	3	12	9
Borgaretto	» 80,—	7	14	13
Testona	» 567,10	6	8	12
Moriondo	» 230,—	9	11	10
Palera	» 273,60	13	10	8
Beinasco	» 710,—	8	6	4
Nichelino	» 130,—	2	13	14
Revigliasco Torinese	» 2847,—	12	2	1
Stupinigi	» 275,—	14	9	7
Trofarello	» 820,—	4	5	11
Valsauglio	» 1165,80	11	4	2
Vinovo	» 1768,—	5	3	5

15.450,65

Vicariato di None

None	L. 1350,—	1	2	3
Airasca	» 1520,90	6	1	1
Candiolo	» 566,60	5	5	4

		Numero d'ord. per popolazione	Numero d'ord. per contr. assoluto	Num. d'ord. contrib. relativo
Castagnole Piemonte	» 1300,—	4	3	2
Piscina	» 438,40	3	6	6
Volvera	» 836,—	2	4	5
	6011,90			
Vicariato di Pianezza				
Pianezza	L. 2060,60	3	1	2
Alpignano	» 1817,—	2	2	3
Brione	» 119,60	8	6	5
Caselle	» 350,—	6	5	4
Collegno	» 1741,30	1	3	6
Givoletto	» 20,—	7	8	8
S. Gillio Torinese	» 100,—	5	7	7
Val della Torre	» 1084,—	4	4	1
	7292,50			
Vicariato di Piossasco				
Piossasco - S. Vito	L. 315,—	4	5	5
Piossasco - S. Francesco	» 1550,—	3	1	2
Cumiana - Motta	» 1311,—	2	2	3
Cumiana - Costa	» 411,20	8	4	1
Cumiana - Allivellatori	» 134,—	6	7	9
Cumiana - Pieve	» 255,55	5	6	4
Cumiana - Verna	» 65,—	7	9	6
Tavernette	» 66,30	9	8	8
Orbassano	» 1016,80	1	3	7
	5124,85			
Vicariato di Poirino				
Poirino - S. Maria	L. 2996,—	1	1	5
Poirino - S. Giovanni	» 309,35	6	4	1
Poirino - Maria Consolatrice	» 197,—	3	7	7
Banna	» 28,20	8	8	6
Marocchi	» 325,—	4	3	4
Santena	» 850,—	2	2	8
Ternavasso	» 251,—	5	5	3
Torre Valgorrera	» 185,—	7	6	2
	5135,55			
Vicariato di Racconigi				
Racconigi - S. Maria	» 2756,10	2	2	3
Racconigi - S. Giovanni	L. 2788,—	1	1	4
Caramagna Piemonte	» 516,—	3	6	6
Casalgrasso	» 831,05	6	5	5
Cavallerleone	» 1800,—	7	4	2

		Numero d'ord. per popolazione	Numero d'ord. per contr. assoluto	Num. d'ord. contrib. relativo
Murello	» 200,—	3	7	7
Polonghera	» 2675,—	4	3	1
	11.566,15			

Vicariato di Rivoli

Rivoli - Collegiata	L. 5568,20	1	1	1
Rivoli - S. Martino	» 1085,30	3	3	6
Rivoli - S. Bartolomeo	» 450,—	7	6	5
Grugliasco	» 3058,90	2	2	4
Rivalta	» 1050,—	4	4	3
Rosta	» 260,35	6	7	7
Villarbasce	» 665,—	5	5	2
	12.137,75			

Vicariato di Rocca Canavese

Rocca Canavese	L. 960,30	3	3	7
Barbania	» 1460,—	4	2	1
Corio	» 362,35	1	5	8
Piano Audi	» 198,55	8	8	4
Forno Canavese	» 1625,—	2	1	5
Levone	» 310,—	6	7	6
Vauda Inf. di Front	» 300,—	7	6	2
Vauda Sup. di Front	» 555,—	5	4	3
	5501,20			

Vicariato di Savigliano

Savigliano - Collegiata	L. 4681,—	3	4	5
Savigliano - S. Pietro	» 5980,—	1	1	4
Savigliano - S. Giovanni	» 1570,—	2	6	7
Savigliano - S. Maria Pieve	» 872,—	4	7	8
Savigliano - S. Salvatore	» 210,—	9	10	10
Cavallermaggiore - S. Maria	» 5709,05	7	2	1
Cavallermaggiore - S. Michele	» 5623,85	6	3	2
Madonna del Pilone	» 430,—	10	9	6
Marene	» 727,—	5	8	9
Monasterolo di Savigliano	» 3200,—	8	5	3
	29.002,90			

Vicariato di Settimo Torinese

Settimo Torinese	L. 2600,—	1	1	1
Brandizzo	» 429,40	2	2	2
Mezzi Po	» —	3	3	3
	3029,40			

Vicariato di Venaria Reale

Venaria Reale	L.	652,—
Altessano	»	750,—
Borgaro Torinese	»	247,—
Druento	»	2950,—
Savonera	»	404,30

4976,30
Vicariato di Vigone

Vigone - S. Maria	L.	5405,—
Vigone - S. Catterina	»	1120,—
Cercenasco	»	1105,—
Pieve Scalenghe	»	925,—
Scalenghe	»	1190,80
Virle Piemonte	»	1680,—

11.425,80
Vicariato di Villafranca Sabauda

Villafranca - S. Maria Maddal.	L.	2237,30
Villafranca - S. Stefano	»	4450,—
Villafranca - S. Luca	»	1299,—
Villafranca - Madonna degli Orti	»	68,—
Villafranca - Tetti Mottura.	»	314,—
Faule	»	2011,35
Moretta	»	2045,—
Pancalieri	»	8690,—

21.114,65
Vicariato di Viù

Viù	L.	242,50
Bertesseno	»	25,—
Col S. Giovanni	»	50,—
Lemie	»	476,50
Usseglio	»	255,—

1049,
Vicariato di Volpiano

Volpiano	L.	7525,—
Front	»	130,—
Grange di Front	»	30,—
Leini	»	380,—
Rivarossa	»	1018,80

9080,80

Numero d'ord. per popolazione	Numero d'ord. per contr. assoluto	Num d'ord. contrib. relativo
----------------------------------	--------------------------------------	---------------------------------

2	3	5
1	2	4
4	5	3
3	1	1
5	4	2

1	1	1
6	4	3
2	5	5
3	6	6
4	3	4
5	2	2

4	3	3
1	2	5
5	6	4
8	8	8
7	7	7
6	5	1
2	4	6
3	1	2

1	3	4
4	5	5
5	4	3
3	1	1
2	2	2

1	1	1
3	4	3
5	5	5
2	3	4
4	2	2

Riassunto Rendiconto dei Vicariati

	Numero della popolazione	Numero d'ord. per popolazione	Numero d'ord. per contr. assoluto	Num. d'ord. contrib. relativo
Vicariato di Andezeno	3544	31	29	13
» » Aramengo	2291	34	32	20
» » Avigliana	9380	24	27	31
» » Bra	23.581	5	10	22
» » Carignano	12.532	18	4	2
» » Carmagnola	14.524	13	12	11
» » Casalborgone	6959	26	22	8
» » Castelnuovo	7727	25	25	16
» » Cavour	6779	29	16	5
» » Cere	4784	30	30	25
» » Chialamberto	2483	33	33	27
» » Chieri	25.806	3	9	18
» » Ciriè	27.744	2	3	9
» » Cuorgnè	12.798	16	14	12
» » Favria	6152	27	28	17
» » Fiano	3568	32	34	33
» » Gassino	14.396	14	23	26
» » Giaveno	15.625	10	24	29
» » Lanzo	20.201	6	15	28
» » Moncalieri	36.134	1	5	19
» » None	11.241	20	17	14
» » Pianezza	18.831	8	13	24
» » Piossasco	13.177	15	20	23
» » Poirino	2681	23	19	15
» » Racconigi	14.790	11	7	7
» » Rivoli	19.294	7	6	10
» » Rocca Canavese	13.411	12	18	21
» » Savigliano	25.289	4	1	3
» » Settimo	11.911	19	26	32
» » Venaria	16.480	9	21	30
» » Vigone	10.159	21	8	4
» » Villafranca	12.330	17	2	1
» » Viù	8198	28	31	34
» » Volpiano	10.983	22	11	6

Unione Missionaria del Clero

SPECCHIETTO DIMOSTRATIVO

Sacerdoti Diocesani in Diocesi	N.	1080
Extradiocesani	»	81
Totale	N.	1161

ASCRITTI ALL'UNIONE MISSIONARIA DEL CLERO

Soci Perpetui	N.	283
Soci Ordinari in regola di pagamento 1940-41	»	262
In arretrato di due o tre anni	»	79
Totale	N.	624

RENDICONTO ANNUALE DAL 14 MARZO 1940 AL 14 MARZO 1941

Soci Perpetui N. 7	L.	700
Per quote annuali ed offerte	»	1668
Totale	L.	2368

Elenco dei Soci Defunti dell'Unione M. C.

a tutto Giugno 1941

- 1 — ARBUTTO Teol. Vincenzo
 - 2 — BARBERO Don Agostino
 - 3 — CONDIO Mons. Luigi
 - 4 — CORA Don Giov. Battista
 - 5 — DE ALEXANDRIS Mons. Luigi
 - 6 — MARTINA Teol. Francesco
 - 7 — MUSSA Mons. Giovanni
 - 8 — OLIVERO Teol. Sebastiano
 - 9 — SOPEGNO Can. Antonio
 - 10 — SUPPO Teol. Antonio
-

Nuovi Scci Perpetui

a tutto Giugno 1941

- 1 — AMATEIS Mons. Pietro
- 2 — BOSIO Teol. Emanuele
- 3 — BOSIO Teol. Vincenzo
- 4 — PAVIOLO Teol. Luigi
- 5 — PECCHIO Teol. Giacomo
- 6 — RE Teol. Pietro
- 7 — TOLOSANO Mons. Giovanni

Elenco dei Soci Perpetui dell'Unione Missionaria del Clero

- S. Eminenza Card. FOSSATI MAURILIO - Arcivescovo di Torino
 S. Eccell. Mons. PINARDI GIOVANNI - Vescovo di Eudossia.
 S. Eccell. Mons. IMBERTI FRANCESCO - Vescovo di Aosta.
 S. Eccell. Mons. DEBERNARDI GIUSEPPE - Vescovo di Prato e Pistoia.
 S. Eccell. Mons. ROSTAGNO PAOLO - Vescovo di Ivrea.
 S. Eccell. Mons. ROSSI CARLO - Vescovo di Biella.
 S. Eccell. Mons. ANGRISANI GIUSEPPE - Vescovo di Casale.

Accastello D. Giovanni
 Adamini D. Mario
 Agasso D. Domenico
 Alasia D. Filippo
 Allora Teol. Gio. Battista
 Altina Can. Francesco
 Amateis Mons. Pietro
 Andriano Can. Angelo
 Angeleri Prof. D. Giacomo
 Appendino D. Antonio
 Appendino Teol. Vittorio
 Appendini D. Giovanni
 Arisio D. Giuseppe
 Assalto D. Giuseppe
 Assom Mons. Giuseppe
 Audero D. Antonio
 Avataneo Teol. Antonio
 Ayres D. Ignazio
 Baietto D. Quirino
 Baloire Teol. Giovanni
 Banche D. Giovanni
 Barale Prof. Mons. Vincenzo
 Baravalle D. Gabriele
 Barbera Teol. Francesco
 Baruetto Can. Giuseppe
 Basile D. Michele
 Bauducco D. Antonio
 Battist Can. Pio
 Bella Teol. Giovanni
 Bellezza D. Giovanni
 Benedetto Teol. Vittorio
 Benso Can. Nicola
 Bechis Prof. D. Ettore
 Bechis D. Stefano
 Beltramo D. Giuseppe
 Bergoglio D. Andrea
 Beria D. Gaetano
 Bosco D. Esterino

Berruti Teol. Giacomo
 Bertetto D. Domenico
 Bertola Can. Cav. Uff. Ernesto
 Bianco D. Felice
 Bocco Teol. Giovanni
 Bollato Teol. Dionigi
 Bonada Mons. Giovanni
 Bonavero D. Domenico
 Bonino D. Gabriele
 Bonino Can. Luigi
 Borda Bussana Teol. Antonio
 Borda Bussana D. Giuseppe
 Boretto Teol. Francesco
 Borghesio Teol. Pompeo
 Borgiotto D. Carlo
 Borgna D. Vittorio
 Borla Can. Prof. Cesario
 Bosio D. Giovanni
 Bosio Teol. Vincenzo
 Bosio Teol. Emanuele
 Bossetto D. Benedetto
 Bottino Can. Achille
 Bottino Teol. Francesco
 Bracco Teol. Giuseppe
 Brizio Can. Giovanni
 Bruno Teol. Eugenio
 Bruno D. Giovanni
 Burdese Can. Giuseppe
 Burdino D. Giovanni
 Burzio Teol. Giovanni
 Caccia Teol. Domenico
 Calcagno D. Bartolomeo
 Camoletto Teol. Francesco
 Canavera Teol. Felice
 Cane D. Felice Giulio
 Cantù D. Giovanni
 Capello Teol. Vincenzo

Cappella Can. Giuseppe
 Caranzano D. Giovanni
 Carena Can. Carlo
 Carlevaris D. Giovanni
 Carnino Teol. Luigi
 Carrera Teol. Domenico
 Caselli Mons. Bernardino
 Castagno Dott. Cav. D. Tommaso
 Casalengo Teol. Bartolomeo
 Cavaglià Teol. Felice
 Cavarero D. Domenico
 Cavoretto Teol. Giuseppe
 Chiadò Can. Giuseppe
 Chialva Teol. Lorenzo
 Chiara D. Bernardo
 Chiara Teol. Francesco
 Chiaudano Can. Bartolomeo
 Chichon Teol. Francesco
 Cibrario D. Domenico
 Civera Teol. Luigi
 Clerico Teol. Emilio
 Coatto Teol. Alberto
 Coccolo Mons. Luigi
 Corgiatti Teol. Francesco
 Cornelli Can. Enrico
 Cortassa D. Pietro
 Costamagna D. Bernardino
 Cottino D. Bernardo
 Cravero Teol. Giuseppe
 Cravero D. Lorenzo
 Cucco Teol. Bartolomeo
 Dalavalle Teol. Lorenzo
 Davi Teol. Lorenzo
 Dell'Omo Teol. Giuseppe
 Demichelis Teol. Mario
 Destefani Can. Gaspare
 Dionisio Teol. Camillo
 Dominici D. Alessandro
 Durando Mons. Giovanni
 Elia Teol. Baldassarre
 Elia D. Bartolomeo
 Ellena Teol. Ludovico
 Facta Teol. Francesco
 Fasano D. Giacomo
 Fassini Can. Giovanni
 Favero Can. Tommaso
 Ferrero Can. Cesare
 Ferrero D. Giuseppe
 Ferrero Teol. Pietro
 Ferrero Teol. Vittorio
 Feyles Teol. Giovanni
 Filippello Teol. Cav. Giuseppe

Filippi Teol. Carlo
 Fiorio Can. Lorenzo
 Fissore D. Antonio
 Forestiero D. Domenico
 Fornelli Mons. Antonio
 Fornelli Teol. Giovanni
 Fornelli D. Giuseppe
 Francesia D. Tommaso
 Frasca Teol. Enrico
 Gaiottino Teol. Giuliano
 Gaiottino Cav. D. Pietro
 Gay Teol. Bernardo
 Gallo Can. Luigi
 Gallo Teol. Tommaso
 Garavini D. Bruno
 Garneri Can. Francesco
 Garneri Can. Giuseppe
 Gastaldi Prof. D. Francesco
 Genisio D. Giuseppe
 Gentile D. Francesco
 Giay Via Prof. D. Bernardino
 Giachetti Can. Enrico
 Gianolio Teol. Avv. Carlo
 Gili Can. Vincenzo
 Gioda D. Alessandro
 Giordano Teol. Pietro
 Giorsino Mons. Giovanni
 Giovanelli D. Carlo
 Giovannini Teol. Anacleto
 Giraudo Teol. Chiaffredo
 Girotto Can. Francesco
 Gorgellino Prof. D. Luigi
 Grandi D. Michele
 Gribaudo Can. Sebastiano
 Gros Teol. Angelo
 Grosso Can. Francesco
 Grosso Teol. Michele
 Grosso D. Romano
 Guglielmotto Teol. Lorenzo
 Imberti Teol. Giov. Battista
 Lega Teol. Tommaso
 Levрино Teol. Giuseppe
 Lisa D. Giuseppe
 Losero D. Biagio
 Lusso Teol. Giov. Battista
 Maddio Cav. D. Giuseppe
 Marchisio Teol. Giacomo
 Marchisone D. Francesco
 Marocco D. Giov. Battista
 Marocco Teol. Giuseppe
 Martina Can. Edoardo
 Martinatto D. Giovanni

Martini Teol. Matteo
 Mascherpa D. Stefano
 Matta D. Giuseppe
 Matteis Teol. Cesare
 Mattiotti D. Carlo
 Mecca D. Giacomo
 Mellano Cav. D. Giovanni
 Menzio Teol. Giuseppe
 Merlo Mons. Carlo
 Milano Teol. Avv. Carlo
 Milano Can. Cosma
 Minelli Teol. Giovanni
 Moine Teol. Giov. Battista
 Monasterolo Teol. Martino
 Morello Mons. Aurelio
 Morino Can. Bernardino
 Mosso Teol. Antonio
 Mosso D. Secondo
 Murzone Can. Cav. Silvio
 Obert Teol. Matteo
 Olivero Can. Antonio
 Olivero P. Gaspare
 Olivetti D. Celestino
 Osella D. Alessandro
 Osella D. Luigi
 Paschetta D. Matteo
 Passera Can. Cav. Uff. Agostino
 Paviolo Teol. Luigi
 Pecchio D. Giacomo
 Peinetti Teol. Giacomo
 Peyretti D. Vittorio
 Peyron Teol. Michele
 Peyron Can. Zaverio
 Peradotto Can. Antonio
 Perardi Mons. Giuseppe
 Perardi Teol. Giuseppe
 Perino D. Giuseppe
 Perotti Teol. Pietro
 Perotto Teol. Rocco
 Pia D. Giuseppe
 Piovano D. Bartolomeo
 Pistone D. Guglielmo
 Pittarelli Can. Giovanni
 Piumatti D. Guido
 Pochettino D. Baldassarre
 Poletti P. Carlo Maria
 Poletti Mons. Guido
 Pomatto D. Gio. Battista
 Porporato D. Guido
 Porporato D. Michele
 Pozzo D. Felice
 Priotti Teol. Giuseppe

Pugnetti D. Giovanni
 Provera D. Paolo
 Quaranta D. Giuseppe
 Rabbia Mons. Luigi
 Ratto Teol. Cav. Andrea
 Ravelli D. Giuseppe
 Re D. Pietro
 Remogna Can. Giovanni
 Rigo Teol. Antonio
 Rocchietti Teol. Michele
 Ronco D. Antonio
 Romersi Teol. Carlo
 Rossetti Can. Michelangelo
 Rosso Mons. Giovanni
 Saglietti Teol. Francesco
 Sala Teol. Bernardo
 Salassa D. Angelo
 Sapino D. Giov. Battista
 Savio Can. Giovanni
 Scanavino D. Antonio
 Schläpfer Sac. Giovanni
 Serra Teol. Domenico
 Serravalle Can. Giovanni
 Siravegna Can. Luigi
 Smeriglio D. Simone
 Soldato Teol. Gregorio
 Solero Prof. Mons. Silvio
 Somale Cav. D. Michele
 Stacchino Teol. Sebastiano
 Tabacco Can. Francesco
 Tallandini D. Aldo
 Tolosano D. Domenico
 Tamagnone Teol. Biagio
 Tamagnone Teol. Giacomo
 Tessa Teol. Arturo
 Tessa Can. Giacomo
 Tolosano Mons. Giovanni
 Tosa D. Guglielmo
 Tosa D. Michele
 Tosco Teol. Prof. Giovanni
 Toso D. Remo
 Vaj D. Giovanni
 Valentino Can. Giuseppe
 Valperga Teol. Silvio
 Vietta Teol. Giovanni
 Vietti D. Antonio
 Vigo Mons. Andrea
 Villa Can. Carlo
 Villa Teol. Vincenzo
 Virano Teol. Bernardo
 Vogliotti D. Pietro
 Zucca Mons. Giuseppe

Elenco dei Soci ordinari in regola di pagamento per gli anni '38-39-40-41

Accomasso D. Michele	1941	Baracco D. Luigi	1942
Aimerito Teol. Giovanni	1940	Burzio D. Secondo	1937
Ala Ch. Giuseppe	1941	Burzio Mons. Giuseppe	1944
Allais D. Prudente	1941	Bussano D. Domenico	1941
Altina Can. Luigi	1939	Busso D. Carlo	1938
Amedeo D. Benvenuto	1939	Busso D. Giacomo	1938
Antonietti Can. Gio Battista	1939	Calcagno D. Bartol. (junior)	1941
Arcozzi Masino D. Vincenzo	1940	Campi D. Annibale	1940
Arduino D. Carlo	1937	Candellero Can. Giuseppe	1941
Arduoso D. Francesco	1939	Canonica D. Giovanni	1941
Artero Teol. Giuseppe	1940	Capello Teol. Giuseppe	1941
Assalto Can. Angelo	1939	Caramello Teol. Pietro	1941
Astigiano D. Giuseppe	1941	Carboni D. Mario	1937
Avataneo D. Pietro	1939	Carnino Teol. Giuseppe	1941
Bainotti D. Domenico	1937	Castelli D. Giacomo	1939
Balladore Can. Giovanni	1941	Caudera Can. Giuseppe	1940
Ballario Teol. Sebastiano	1941	Cerutti Teol. Luigi	1940
Balma Mons. Candido	1942	Chiavazza D. Carlo	1939
Barale D. Vincenzo	1940	Chiavazza Teol. Francesco	1941
Baravalle Can. Nicola	1939	Chiosso D. Gaspare	1941
Barberis D. Pilade	1941	Coccolo D. Bartolomeo	1937
Bava D. Giovanni	1939	Compayre D. Mario	1941
Beneitone D. Giovanni	1936	Coppo Mons. Ernesto	1941
Berrino D. Gaspare	1941	Corno D. Carlo	1941
Berrino D. Leonardo	1941	Corino, Mons. Davide	1941
Berta P. Pietro	1941	Cottino D. Jose	1940
Bertagna Can. Rodolfo	1940	Cottino Can. Paolo	1940
Bertolo Can. Antonio	1941	Cravero D. Gioachino	1939
Bertolo Teol. Giorgio	1941	Crosetto Teol. Giovanni	1941
Bertolone D. Giovanni	1941	Cuminetti D. Guglielmo	1938
Bessone Teol. Antonio	1940	Daidola D. Dario	1939
Bianciotto Teol. Clemente	1941	Dalmasso Teol. Giov. Battista	1941
Binetti D. Ferdinando	1941	Dalpozzo D. Giovanni	1941
Biolatto D. Lorenzo	1941	De Alexandris D. Edoardo	1939
Bocco Teol. Antonio	1940	Debeaude D. Vittorio	1941
Borgarello Teol. Carlo	1941	De Bon D. Marino	1940
Borsarelli D. Luigi	1940	Delaude D. Eusebio	1937
Boschis Cav. Giuseppe	1940	Delbosco Mons. Antonio	1941
Bosco D. Esterino	1938	De Marchi D. Giovanni	1940
Bosso Teol. Cesare	1939	Demarchi D. Bartolomeo	1941
Bosso Can. Gio. Battista	1941	De Maria D. Luigi	1939
Bosso D. Luigi	1937	Desecondi Mons. Giuseppe	1941
Botta D. Giovanni	1941	Divizia Teol. Domenico	1941
Bronsino D. Giacomo	1941	Dughera Teol. Domenico	1941
Bues Can. Domenico	1941	Faletti D. Antonio	1941
Buletta D. Pietro	1939	Fasano D. Angelo	1941
Burzio D. Bartolomeo	1941	Fassino D. Giovanni	1941

Fassino D. Giuseppe	1940	Lachello D. Giovanni	1941
Fassoletto D. Pietro	1941	Lazzaro D. Pietro	1939
Fava D. Cesare	1937	Lisa D. Bernardino	1940
Favro D. Cesare	1941	Lorenzatti Teol. Gabriele	1941
Fazzetti D. Cristoforo	1940	Lusso D. Michele	1940
Febraro D. Luigi	1936	Magrini D. Riccardo	1941
Fechino D. Benedetto	1936	Marcellino D. Pietro	1939
Ferraudo D. Marco	1941	Marchetti Cav. D. Antonio	1941
Ferrero D. Camillo	1937	Marengo D. Costantino	1941
Ferrero Can. Edoardo	1941	Marengo D. Luigi	1937
Ferrero D. Giacomo	1941	Marino Teol. Vitale	1941
Ferrero D. Pietro	1938	Mariola Ch. Giancarlo	1941
Fiorio D. Angelo	1941	Maritano Mons. Carlo	1941
Fisanotti D. Natale	1940	Martinasso D. Giovanni	1941
Fissore D. Biagio	1940	Marucco Mons. Giuseppe	1941
Foco D. Domenico	1941	Masnari D. Felice	1939
Fontana D. Andrea	1940	Matta Teol. Cesare	1940
Fraire Comm. D. Antonio	1941	Mecca Can. Augusto	1942
Federico dell'Addolorata	1938	Melloni D. Angelo	1941
Franchetti Dott. D. Pietro	1941	Menietti Teol. Lorenzo	1941
Francò D. Gio. Battista	1941	Merlino P. Francesco	1936
Francone D. Matteo	1940	Michelotti D. Giuseppe	1941
Frola Can. Giovanni	1941	Michiardi D. Giuseppe	1937
Gaido Teol. Agostino	1939	Migliorero Can. Gio. Battista	1941
Gaido D. Felice	1941	Miletto Ch. Giuseppe	1941
Gallesio D. Filippo	1940	Miletti D. Alessandro	1939
Gallo D. Giorgio	1941	Miletti Can. Cav. Antonio	1940
Gallo D. Giov. Battista	1941	Moine P. Domenico	1941
Gambino D. Giacomo	1939	Molinari Can. Prof. Antonio	1941
Garbiglia D. Domenico	1940	Mondino D. Pasquale	1941
Garelli Mons. Guido	1941	Moretto Ch. Natalino	1941
Giachino D. Pietro	1936	Murialdo P. Teodosio	1940
Giacobbo D. Pierino	1941	Musiani D. Alberto	1937
Giacometto D. Michele	1941	Nano D. Michele	1940
Gianella D. Giuseppe	1940	Negri D. Cristoforo	1941
Giannini D. Umberto	1940	Nepote D. Giuseppe	1941
Gilardi D. Luigi	1940	Nicola D. Martino	1940
Gioana Can. Giov. Battista	1941	Nigro D. Antonio	1940
Giorda D. Giovanni	1939	Novascone D. Bartolomeo	1941
Giolo Teol. Domenico	1941	Oberto D. Lorenzo	1941
Gosso D. Francesco	1941	Occhiena D. Mario	1940
Grassino Teol. Domenico	1941	Oddenino D. Giorgio	1941
Gribaldi D. Guido	1940	Oddenino D. Michele	1938
Grosso Teol. Domenico	1941	Ogliara D. Giovanni	1941
Grosso D. Giacomo	1938	Orsello Ch. Pierino	1941
Grua D. Placido	1941	Pacchiardo D. Pierino	1937
Guernoni D. Virgilio	1941	Parigi Can. Agostino	1941
Gullino D. Antonio	1940	Pautasso D. Giuseppe	1941
Iacomuzzi Can. Angelo	1941	Pavesio D. Giovanni	1940
Imberti Can. Alessio	1941	Pellegrino D. Antonio	1941
Kirchmayr Teol. Edoardo	1941	Peretti Ch. Domenico	1941

Perino D. Giacomo	1941	Saroglia D. Giovanni	1941
Peroglio D. Antonio	1939	Saroglia D. Ugo	1940
Perona D. Luigi	1942	Scaccabarozzi D. Modesto	1938
Perusia D. Bernardino	1939	Scarca D. Giacomo	1941
Pignata D. Giovanni	1939	Schierano Teol. Baldassarre	1943
Pipino D. Giuseppe	1937	Schinetti Ch. Angelo	1941
Piovano Teol. Antonio	1939	Sivera Teol. Ignazio	1942
Pissanchi D. Matteo	1941	Smeriglio D. Giuseppe	1941
Poggio D. Paolo	1941	Sorba Teol. Umberto	1941
Pons Can. Giovanni	1941	Spinello Teol. Giovanni	1941
Ponsetto Teol. Avv. Giuseppe	1941	Strina Dott. D. Giuseppe	1937
Ponso D. Giuseppe	1936	Stradella Teol. Pietro	1941
Quaglia D. Carlo	1939	Talenti Can. Giuseppe	1939
Quaglia Teol. Luigi	1941	Tesio D. Agostino	1936
Racca D. Edoardo	1941	Tivano D. Giov. Battista	1941
Rambaudo D. Paolo	1941	Torazza D. Tomaso	1941
Raschiotti Can. Eugenio	1941	Tosco D. Bartolomeo	1937
Regis D. Giov. Battista	1941	Toso D. Guido	1940
Reineri Teol. Giuseppe	1941	Turina D. Francesco	1941
Ressia D. Chiaffredo	1941	Turinetto D. Pietro	1937
Ressia D. Domenico	1941	Ubaudi D. Bernardo	1937
Ressia D. Giov. Battista	1941	Vacca Teol. Luigi	1941
Righetti Can. Antonio	1941	Vacchieri Teol. Carlo	1941
Rio D. Giov. Battista	1941	Valle D. Roberto	1940
Riva Teol. Edoardo	1941	Valimberti Can. Bartolomeo	1941
Riva D. Giuseppe	1941	Vaudagnotti Can. Attilio	1941
Rogliardo Teol. Igino	1941	Verazzi D. Antonio	1941
Rolle Ch. Giacomo	1941	Vergnano Teol. Giovanni	1941
Rolle D. Natale	1941	Verretto D. Pietro	1941
Rolle D. Raimondo	1940	Viale D. Arturo	1938
Ronco D. Luigi	1940	Viale Teol. Ernesto	1941
Ronco D. Onorato	1939	Viano Cav. D. Ernesto	1941
Rossi Can. Vincenzo	1941	Viarengo Ch. Oreste	1941
Rossi Teol. Giuseppe	1941	Vicino D. Annibale	1941
Rossi Teol. Sebastiano	1941	Vietti Ch. Giuseppe	1941
Rossino D. Giuseppe	1941	Vietti D. Umberto	1942
Rosso D. Pietro	1939	Vietto D. Claudio	1941
Rosso Can. Matteo	1941	Vineis D. Aldo	1937
Rubatto D. Vincenzo	1940	Viola D. Giovanni	1939
Ruffino Can. Candido	1936	Viola D. Luigi	1939
Ruffino D. Italo	1941	Visconti Teol. Carlo	1941
Sandrone D. Giovanni	1939	Visetti Teol. Augusto	1941
Sanmartino D. Francesco	1938	Vitrotti Teol. Giovanni	1941
Sanna D. Eugenio	1941	Vota Teol. Francesco	1941

Servitevi del presente bollettino per spedire il denaro della Giornata Missionaria all'Ufficio Missionario
Diocesano - Via Arcivescovado, 12 - Torino.

Amministrazione delle Poste e dei Telegrafi
Servizio dei Conti Correnti Postali

Certificato di Allibramento

Versamento di L.

eseguito da

residente in

via

Provincia di

sul c/c N. **2/14002**

intestato a **Ufficio Missionario Diocesano**
Via Arcivescovado, 12 - Torino.

Addì 194

Bollo lineare dell'ufficio accettante

Bollo a data
dell'ufficio
accettante

Vedi a tergo la causale
(facoltativa) e la di-
chiarazione di allibra-
mento.

Mod. ch. n. 8-bis

Amministrazione delle Poste e dei Telegrafi
SERVIZIO DEI CONTI CORRENTI POSTALI

Bollettino per un versamento di L.

in lettere

eseguito da

residente in

via

sul c/c N. **2/14002** intestato a:

Ufficio Missionario Diocesano - Via Arcivescovado, 12
Torino.

nell'Ufficio dei conti di Torino

Firma del versante

Addì 194

Bollo lineare dell'ufficio accettante

Spazio riservato
all'ufficio dei conti

Tassa di L.

Bollo a data
dell'ufficio
accettante

Cartellino
del bollettario

L'ufficiale di Posta

La data deve essere quella del giorno in cui si effettua il versamento

Amministrazione delle Poste e dei Telegrafi
SERVIZIO DEI CONTI CORRENTI POSTALI

Ricevuta di un versamento
di L.

Lire in lettere

eseguito da

sul c/c N. **2/14002**

intestato a **Ufficio Missionario Dioce-**
sano - Via Arcivescovado, 12 - Torino.

Addì 194

Bollo lineare dell'ufficio accettante

Tassa di L.

numerato
di accettazione

L'ufficiale di Posta

Bollo a data
dell'ufficio
accettante

La presente ricevuta non è valida se non porta nell'apposito spazio
il cartellino fornito e numerato.

Comunicazioni del Mittente

Parrocchia di

L'importo del presente bollettino rappresenta le offerte raccolte nella giornata missionaria 1941.

Parte riservata all'ufficio dei conti.
N. dell'operazione.

Dopo la presente operazione
il credito del conto è di
L.

Il Contabile

AVVERTENZE

Il versamento in conto corrente è il mezzo più semplice e più economico per effettuare rimesse di denaro a favore di chi abbia un conto corrente postale.

Chiunque, anche se non è correntista, può effettuare versamenti a favore di un correntista. Presso ogni ufficio postale esiste un elenco generale dei correntisti, che può essere consultato dal pubblico.

Per eseguire il versamento il versante deve compilare in tutte le sue parti, a macchina o a mano, purché con inchiostro, il presente bollettino (indicando con chiarezza il numero e la intestazione del conto, ricevute qualora già non vi siano impressi a stampa) e *presentarlo all'ufficio postale*, insieme con l'importo del versamento stesso.

Sulle varie parti del bollettino dovrà essere chiaramente indicata, a cura del versante, l'effettiva data in cui avviene l'operazione.

Non sono ammessi bollettini recanti cancellature, abrasioni e correzioni.

I bollettini di versamento sono di regola spediti, già predisposti dai correntisti stessi ai propri corrispondenti; ma possono anche essere forniti dagli uffici postali a chi li richieda per fare versamenti immediati.

A tergo dei certificati di allibramento, i versanti possono scrivere brevi comunicazioni all'indirizzo dei correntisti destinatari, cui i certificati anzidetti sono spediti a cura dell'ufficio conti rispettivo.

L'ufficio postale deve restituire al versante, quale ricevuta dell'effettuato versamento, l'ultima parte del presente modulo, debitamente completata e firmata.

TARIFFA PER I VERSAMENTI

I versamenti eseguiti da chiunque negli Uffici Postali delle città capoluogo di Provincia sono esenti da tassa.

Per i versamenti eseguiti in ogni altro Ufficio si applicano le seguenti tasse:

Fino a L.	50	Tassa L.	0,15
»	» 100	»	» 0,20
»	» 500	»	» 0,40
»	» 1000	»	» 0,60
»	» 5000	»	» 1 —
»	» 10000	»	» 2 —

Si prega i R. R. Parroci, Rettori di Chiese e Direttori d'Istituto d'inviare all'U. M. D. di Torino le offerte raccolte nella Giornata Missionaria 1941 entro il mese di Novembre.

**Servitevi del presente bollettino per spedire le offerte raccolte a favore delle tre Opere Pont. Missionarie
all'Ufficio Missionario Diocesano - Via Arcivescovado, 12 - Torino.**

Amministrazione delle Poste e dei Telegrafi
Servizio dei Conti Correnti Postali

Certificato di Allibramento

Versamento di L.
eseguito da
residente in
via
Provincia di
sul c/c N. **2/14002**
intestato a **Ufficio Missionario Diocesano**
Via Arcivescovado, 12 - Torino.
Addì 194

Bollo lineare dell'ufficio accettante

Vedi a tergo la causale
(faccettiva), e la di-
chiarazione di allibra-
mento.

Bollo a data
dell'ufficio
accettante

Mod. ch. n. 8-bis

Amministrazione delle Poste e dei Telegrafi
SERVIZIO DEI CONTI CORRENTI POSTALI

Bollettino per un versamento di L.
in lettere
eseguito da
residente in
via
sul c/c N. **2/14002** intestato a:
Ufficio Missionario Diocesano - Via Arcivescovado, 12
Torino.
nell'Ufficio dei conti di Torino
Firma del versante Addì 194

Bollo lineare dell'ufficio accettante

Spazio riservato
all'ufficio dei conti

Tassa di L.

Bollo a data
dell'ufficio
accettante

Cartellino
del bollettino

L'ufficiale di Posta

La data deve essere quella del giorno in cui si effettua il versamento

Amministrazione delle Poste e dei Telegrafi
SERVIZIO DEI CONTI CORRENTI POSTALI

Ricevuta di un versamento
di L.
Lire in lettere
eseguito da

sul c/c N. **2/14002**

intestato a **Ufficio Missionario Dioce-
sano - Via Arcivescovado, 12 - Torino.**

Addì 194

Bollo lineare dell'ufficio accettante

Tassa di L.

numerato
di accettazione

L'ufficiale di Posta

Bollo e data
dell'ufficio
accettante

La presente ricevuta non è valida se non porta nell'apposito spazio
il cartellino gommatto numerato.

Comunicazioni del Mittente

Parrocchia di

L'importo del presente rappresenta le offerte per le Opere Missionarie così divise: —

Propagaz. della Fede	L.
S. Infanzia	»
S. Pietro Ap. Clero	»
Indigeno	»
Totale L.	

Parte riservata all'ufficio dei conti.

N. dell'operazione.

Dopo la presente operazione
il credito del conto è di
L.

Contabile

AVVERTENZE

Il versamento in conto corrente è il mezzo più semplice e più economico per effettuare rimesse di denaro a favore di chi abbia un conto corrente postale.

Chiunque, anche se non è correntista, può effettuare versamenti a favore di un correntista. Presso ogni ufficio postale esiste un elenco generale dei correntisti, che può essere consultato dal pubblico.

Per eseguire il versamento il versante deve compilare in tutte le sue parti, a macchina o a mano, purché con inchiostro, il presente bollettino (indicando con chiarezza il numero e la intestazione del conto ricevente qualora già non vi siano impressi a stampa) e presentarlo all'ufficio postale, insieme con l'importo del versamento stesso.

Sulle varie parti del bollettino dovrà essere chiaramente indicata, a cura del versante, l'effettiva data in cui avviene l'operazione.

Non sono ammessi bollettini recanti cancellature, abrasioni e correzioni.

I bollettini di versamento sono di regola spediti, già predisposti dai correntisti stessi ai propri corrispondenti; ma possono anche essere forniti dagli uffici postali a chi li richiedi per fare versamenti immediati.

A tergo dei certificati di allibramento i versanti possono scrivere brevi comunicazioni all'indirizzo dei correntisti destinatari, cui i certificati anzidetti sono spediti a cura dell'ufficio conti rispettivo.

L'ufficio postale deve restituire al versante, quale ricevuta dell'effettuato versamento, l'ultima parte del presente modulo, debitamente completata e firmata.

TARIFFA PER I VERSAMENTI

I versamenti eseguiti da chiunque negli Uffici Postali delle città capoluogo di Provincia sono esenti da tassa.

Per i versamenti eseguiti in ogni altro Ufficio si applicano le seguenti tasse:

Fino a L.	50	Tassa L.
»	» 100	» 0,15
»	» 500	» 0,20
»	» 1000	» 0,40
»	» 5000	» 0,60
»	» 10000	» 1 —
»	»	» 2 —

Si prega i R. R. Parroci, Rettori di Chiese ed i Direttori di Istituti d'inviare le somme raccolte a favore delle tre Pont. Opere Missionarie all' U. M. D. - Via Arcivescovado 12, Torino - non più tardi del mese di Febbraio 1942.