

RIVISTA DIOCESANA TORINESE

BIBLIOTECA
SEMINARIO METROP.
TORINO

9 - SETTEMBRE

Anno LXII

Settembre 1985

Spediz. abbonam. postale
mensile - Gruppo 3°-70

UFFICI DIOCESANI

Gli Uffici sono aperti *in ogni giorno feriale*.

Per l'orario di apertura si vedano le indicazioni relative ad ogni singolo Ufficio.

Gli Uffici sono chiusi:

— *il sabato pomeriggio;*

— *nella Settimana Santa: giovedì-venerdì-sabato;*

— *il 24 giugno (festa del Patrono di Torino), il 16 agosto, il 2 novembre;*

— *nei giorni festivi di precetto ecclesiastico e nei giorni festivi agli effetti civili.*

Segreteria del Cardinale Arcivescovo - tel. 54 71 72

ore 9-12 (escluso giovedì)

CURIA METROPOLITANA

Vicariati - tel. 54 49 69 - 54 52 34

Segreteria ore 9-12 — 15-18

Vicario Generale

Don Francesco Peradotto (ab. tel. 274 33 91)

ore 9-12

Vicari Episcopali Territoriali

Distretto pastorale di To-Città: don Leonardo Birolo (ab. tel. 51 40 70)

ore 9-12

Distretti pastorali di:

To-Nord: don Domenico Cavallo (ab. *Settimo Torinese* tel. 800 08 60)

To-Sud Est: don Giovanni Coccolo (ab. *Moncalieri* tel. 605 53 33)

To-Ovest: don Rodolfo Reviglio (ab. *Pianezza* tel. 967 81 49)

lunedì ore 9-12

Vicario Episcopale per i Religiosi e le Religiose

Don Paolo Ripa di Meana, S.D.B. (ab. tel. 50 46 76)

lunedì ore 9-12; mercoledì ore 9-12 — 15-18

Ufficio religiosi: ore 9-12 (escluso sabato)

Prima sezione: Servizi generali

Cancelleria e Ufficio matrimoni - tel. 54 49 69 - 54 52 34

ore 8,30-12

Archivio - tel. 53 53 76 - 53 83 66

ore 8,30-12 (escluso sabato)

Economo diocesano - tel. 53 24 59

Mons. Michele Enriore

Ufficio amministrativo - tel. 54 18 98 - 54 59 23

ore 9-12

Assistenza al clero - tel. 54 76 03

ore 9-12 lunedì-martedì-venerdì

Assicurazioni clero - tel. 54 33 70

ore 9,30-12

Opera diocesana per la preservazione della fede - Torino chiese

tel. 53 24 59 - 53 53 21

ore 9-12,30 — 15,30-18 (escluso sabato)

(segue nella III di copertina)

RIVISTA DIOCESANA TORINESE

PERIODICO UFFICIALE PER GLI ATTI DELL'ARCIVESCOVO E DELLA CURIA

Anno LXII

Settembre 1985

BIBLIOTECA
SEMINARIO METROP.
TORINO

SOMMARIO

	pag.
Atti del Santo Padre	
Al Simposio della C.E.I. sulle migrazioni (6.9)	647
A sacerdoti di Comunione e Liberazione (12.9)	649
Alle Scholae Cantorum nell'Anno Europeo della Musica (29.9)	651
Atti della Santa Sede	
Pontificia Commissione per l'interpretazione autentica del Codice di Diritto Canonico: Risposte ad alcuni quesiti sul Codice di Diritto Canonico	654
Atti del Cardinale Arcivescovo	
Celebrazioni per il sessantesimo dell'ordinazione sacerdotale e il ventesimo dell'elezione ad Arcivescovo di Torino del Card. Michele Pellegrino	655
Curia Metropolitana	
Cancelleria: Ordinazione sacerdotale — Rinunce — Termine di ufficio: parroco; vicario parrocchiale — Parrocchia S. Vincenzo Ferreri in Moncalieri: affidamento alla Provincia italiana della Società di Maria (Maristi) — Trasferimento di vicario parrocchiale — Nomine — Istituto Geriatrico Poirinese: sostituzione di membro del Consiglio di Amministrazione — Sacerdote extradiocesano rientrato nella propria diocesi — Comunicazioni — Cambio indirizzo	661
Ufficio catechistico - liturgico - famiglia: La preparazione dei genitori al Battesimo dei bambini — Le indicazioni del Magistero	665
Formazione permanente del clero	
Attività per l'anno pastorale 1985-86	675
Documentazione	
La formazione dei diaconi permanenti	677
Giornata del Seminario	679

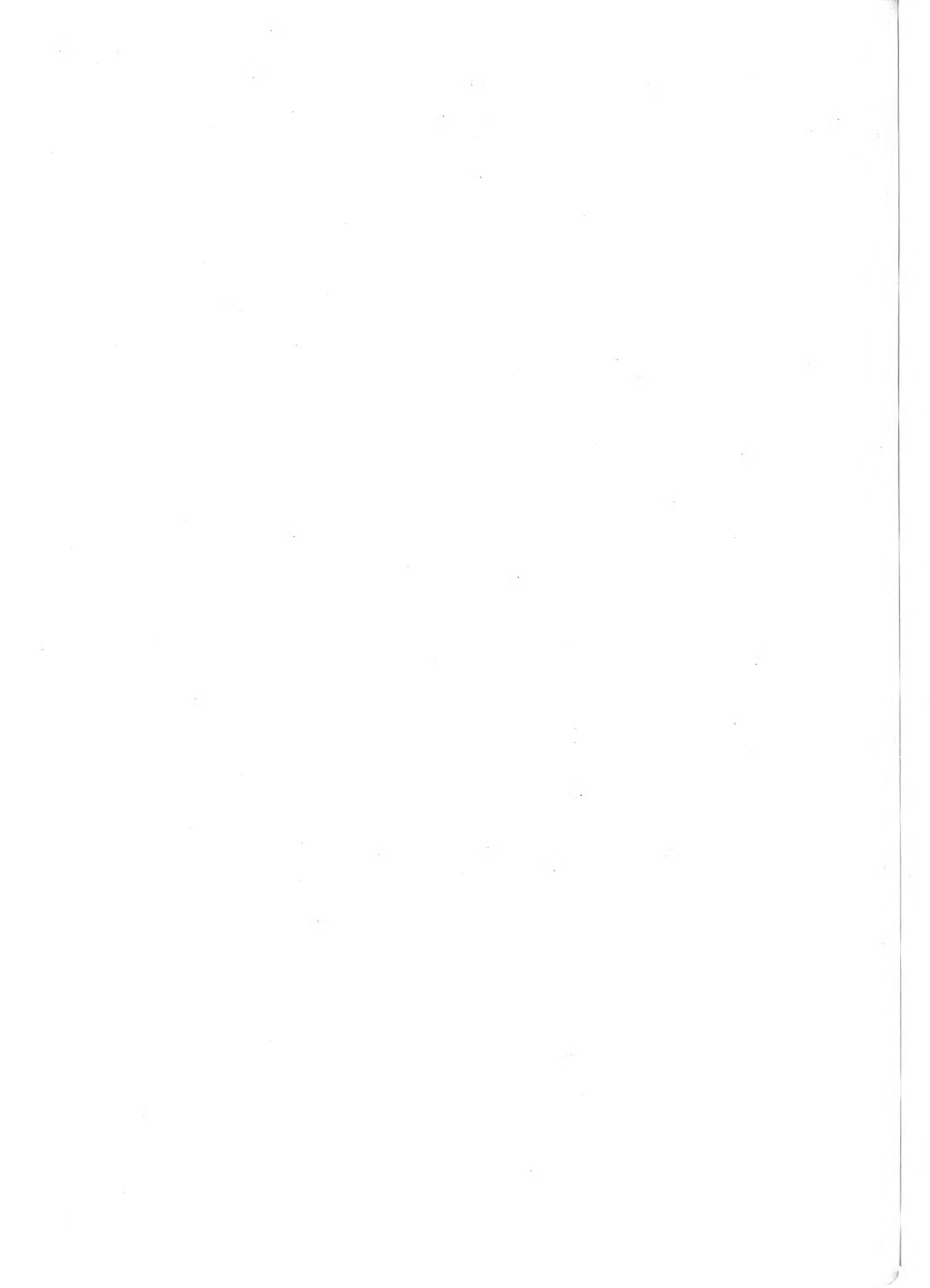

Atti del Santo Padre

Al Simposio della C.E.I. sulle migrazioni

Ogni diocesi e ogni parrocchia devono sentirsi interpellate da quanti sono costretti ad emigrare

I rapporti tra Chiese di origine e di arrivo diventino più stretti e cordiali, in maniera che l'emigrante sia assistito in ogni fase della sua mobilità - Le attese dei giovani e dei profughi che percorrono il mondo in attesa di lavoro

Venerdì 6 settembre, Giovanni Paolo II ha ricevuto i partecipanti al Simposio ecclesiale della Chiesa italiana sulle migrazioni ed ha loro rivolto questo discorso:

1. Porgo il mio cordiale saluto a tutti voi, qui convenuti in occasione del Simposio ecclesiale, organizzato per celebrare una data a voi particolarmente cara, quando la Santa Sede affidò alla Conferenza Episcopale l'assistenza pastorale degli emigranti italiani.

E' un'occasione da non passare sotto silenzio per un motivo di efficienza apostolica: fare il consuntivo del lavoro svolto in questo arco di tempo, scoprire adempimenti e lacune, individuare i problemi centrali oggi sul tappeto, cogliere prospettive per l'immediato futuro, delegare uomini validi ad attuarle.

2. Il vostro è un campo d'impegno pieno d'imprevisti, perché costituisce il settore della mobilità per eccellenza. Il problema delle migrazioni è antico quanto la storia stessa: da quando Abramo lascia Ur, centro di una delle più antiche civiltà conosciute, all'Esodo d'Israele verso la Terra Promessa; dalle deportazioni del Popolo di Dio in Assiria e in Babilonia alla fuga della Sacra Famiglia migrante in Egitto, su su, nel corso dei secoli, fino ai tempi nostri.

Da questo quadro, così antico e pur così attuale, l'uomo appare in una realtà drammatica e dolorosa, che solo la fede può trasfigurare nella condizione di pellegrinaggio verso la Patria.

Per quanto riguarda specificamente la situazione dell'Italia, è ben nota la figura dell'italiano, emigrante in tutti i continenti. E consta che, nel periodo che va dalla metà del secolo scorso fino ai primi decenni di questo, l'Italia ha avuto il numero più elevato di espatri. Si è calcolato che, nel giro di un secolo, oltre 25 milioni di italiani hanno lasciato la propria terra. Oggi la situazione sembra capovolta, e, da Paese d'emigrazione, l'Italia è divenuta un Paese d'immigrati.

Negli ultimi tempi il fenomeno della migrazione, temporanea o definitiva, si è straordinariamente accentuato dappertutto con la frequenza e la rapidità dei mezzi di trasporto, assumendo proporzioni non ancora mai viste in precedenza, anche per il fenomeno del turismo di massa, e creando in ogni nazione profondi mutamenti di struttura e di mentalità.

Giovani che girano il mondo in cerca di lavoro; vaste ondate di profughi costretti ad abbandonare la loro terra d'origine; anziani senza accoglienza; famiglie divise da una legislazione carente o ingiusta; credenti bisognosi di assistenza per la pratica della loro fede.

Sono alcuni aspetti del grande problema, che voi dovete affrontare.

3. Chi crede in Dio è vicino a chi soffre.

Nel regime dell'antico Patto, i profeti hanno accompagnato il popolo nel duro cammino dell'esilio, per mantenere viva la Parola e la promessa divina di assistenza.

Con Gesù, e in nome del suo precetto dell'amore universale, la Chiesa è stata sempre a fianco del migrante. E in questo particolare campo di assistenza spirituale e sociale, grandi figure di italiani e di italiane si sono straordinariamente distinte. Due nomi bastano da soli a evocare un'eccezionale storia di apostolato: il Servo di Dio Mons. Giovanni Battista Scalabrini e Santa Francesca Cabrini, eroina di due mondi.

La Chiesa si rende conto di quanto avviene in questo settore della vita umana, vuole conoscere i vari aspetti e studiarne le cause, si propone di cercare la corrispondenza intercorrente tra la condizione della mobilità e la vita cristiana.

Così è nata nel 1970 la Pontificia Commissione per la Pastorale delle Migrazioni e del Turismo, da cui sono derivate le analoghe Commissioni nazionali. Così è nato il documento del 1978 « *Chiesa e mobilità umana* », che condensa in un unico testo i principali aspetti dei fenomeni della mobilità del nostro tempo.

4. L'occasione così significativa di questo incontro mi spinge a manifestarvi il mio vivo e sentito compiacimento per l'impegno di tutti voi, Membri della Commissione, nelle varie attività svolte e iniziative in programma. Sono al corrente del numero e della qualità dei Sacerdoti, diocesani e religiosi, impegnati pastoralmente tra gli emigrati italiani all'estero e tra gli immigrati in Italia.

In mezzo al complesso dei problemi vecchi e nuovi, la mia esortazione oggi vuole toccare soprattutto due aspetti di questa realtà.

Il primo si richiama al comando evangelico di fondo: « Amatevi come io vi ho amati » (Gv 15, 12), e alla direttiva dell'Apostolo Paolo: « Portate i pesi gli uni degli altri » (Gal 6, 2). E' una linea di principio, fondata sulla misura dell'amore di Cristo, che è senza misura, capace di spingere il cristiano a vedere il migrante come fratello, e stargli vicino con la comprensione, il consiglio, l'aiuto.

Il secondo tocca più specificamente il fenomeno dell'emigrazione nella prospettiva del futuro, nel quadro dell'insegnamento della « *Gaudium et spes* » e della Lettera Apostolica « *Familiaris consortio* ». Sono direttive che impegnano ad eliminare le discriminazioni, a riformare la vita economica, a provvedere alle famiglie degli emigranti, a responsabilizzare i Pastori e i fedeli di fronte alle necessità dell'uomo che si trova fuori patria, in cerca di lavoro e di sistemazione. Ogni diocesi, ogni parrocchia deve sentirsi chiamata in causa a livello di clero e di laici. I rapporti tra Chiese di origine e di arrivo diventino più stretti e cordiali, in maniera che l'emigrante sia assistito in ogni fase della sua mobilità.

E' un lavoro complesso e difficile, ma necessario, per costruire la civiltà nuova fondata sull'amore del Vangelo.

Sono sicuro che voi, Membri della Commissione per le Migrazioni della Conferenza Episcopale Italiana, sarete sempre maggiormente all'altezza del compito.

Insieme col mio compiacimento per il lavoro già svolto in questo primo ventennio e come auspicio per il futuro, vi accompagni la mia Benedizione, che vi imparto di cuore e che volentieri estendo a quanti, nelle diocesi e nelle parrocchie, collaborano con voi.

A sacerdoti di Comunione e Liberazione

Fedeltà al carisma e al proprio Vescovo

Giovanni Paolo II ha ricevuto, giovedì 12 settembre, i sacerdoti partecipanti al corso di esercizi spirituali promosso dal Movimento "Comunione e Liberazione". Questo, il testo del discorso del Santo Padre:

1. Sono molto lieto di incontrarmi con voi al termine di questo vostro annuale appuntamento di preghiera e di meditazione, gli esercizi spirituali, che raccolgono, ormai da tempo, i sacerdoti partecipanti all'esperienza di Comunione e Liberazione o ad essa vicini.

Più volte, soprattutto durante i miei viaggi in Italia e nei vari Paesi del mondo, ho avuto modo di riconoscere la grande e promettente fioritura dei movimenti ecclesiali, e li ho additati come un motivo di speranza per tutta la Chiesa e per gli uomini.

La Chiesa, infatti, nata dalla Passione e Risurrezione di Cristo e dall'effusione dello Spirito, diffusa in tutto il mondo e in ogni tempo sul fondamento degli Apostoli e dei loro successori, è stata arricchita nei secoli dalla grazia di sempre nuovi doni. Essi, nelle diverse epoche, le hanno permesso di essere presente in modi nuovi e adeguati alla sete di verità, di bellezza e di giustizia che Cristo andava suscitando nel cuore degli uomini e di cui lui stesso è l'unica, soddisfacente e compiuta risposta.

Come ha bisogno la Chiesa di rinnovarsi continuamente, di riformarsi, di riscoprire in modo sempre più autentico l'inesauribile fecondità del proprio Principio!

Molte volte sono stati gli stessi Papi e Vescovi i portatori di questa energia carismatica di riforma, altre volte lo Spirito ha voluto che fossero dei sacerdoti o dei laici iniziatori e fondatori di un'opera di rinascita ecclesiale, che ha permesso di vivere, attraverso il sorgere di comunità, di istituti, di associazioni, di movimenti, l'appartenenza all'unica Chiesa e il servizio all'unico Signore.

2. Ai movimenti ecclesiali, assieme ai laici, partecipano in genere anche dei sacerdoti, che, in comunione di obbedienza con le Chiese particolari, portano alla vita delle comunità il dono del loro ministero, soprattutto mediante la celebrazione dei Sacramenti e l'offerta di un maturo consiglio. E' perciò a voi sacerdoti che ora voglio rivolgermi per aiutarvi a meglio comprendere e vivere la vostra appartenenza ecclesiale nel contesto dell'adesione al movimento di Comunione e Liberazione.

Quanto sopra ho notato per la vita della Chiesa, è vero anche per ogni fedele ed in particolare per ogni sacerdote. Il sorgere del corpo ecclesiale come istituzione, la sua forza persuasiva e la sua energia aggregativa, hanno la loro radice nel dinamismo della Grazia sacramentale. Essa trova però la sua forma espressiva, la sua modalità operativa, la sua concreta incidenza storica mediante i diversi carismi che caratterizzano un temperamento ed una storia personale.

Come la Grazia oggettiva dell'incontro con Cristo è giunta a noi veicolata da incontri con persone specifiche di cui ricordiamo con gratitudine il volto, le parole, le circostanze, allo stesso modo Cristo comunica con gli uomini mediante la realtà del nostro sacerdozio, assumendo tutti gli aspetti della nostra personalità e sensibilità.

In questo modo ogni sacerdote, vivendo in pieno la grazia del sacramento, diventa capace di dare un volto al suo popolo, e di essere così « la forma del suo gregge » (1 Pt 5, 3).

3. Quando un movimento è riconosciuto dalla Chiesa, esso diventa uno strumento privilegiato per una personale e sempre nuova adesione al mistero di Cristo.

Non permettete mai che nella vostra partecipazione alberghi il tarlo dell'abitudine, della "routine", della vecchiaia! Rinnovate continuamente la scoperta del carisma che vi ha affascinati ed esso vi condurrà più potentemente a rendervi servitori di quell'unica potestà che è Cristo Signore!

Più volte nei suoi documenti il Concilio Vaticano II, della cui conclusione celebreremo tra poco, con un Sinodo straordinario, il ventesimo anniversario, ha incoraggiato le aggregazioni sacerdotali come strada in cui si incrementa l'inesauribile volto personale dell'opera apostolica del sacerdote: « Vanno anche tenute in grande considerazione e diligentemente incoraggiate le associazioni che, in base a statuti riconosciuti dall'autorità ecclesiastica competente, fomentano — grazie ad un modo di vita convenientemente ordinato e approvato e all'aiuto fraterno — la santità dei sacerdoti nell'esercizio del loro ministero, e mirano in tal modo al servizio di tutto l'ordine dei presbiteri » (*Presbyterorum Ordinis*, 8; vedi anche C.I.C. can. 298).

I carismi dello Spirito sempre creano delle affinità, destinate ad essere per ciascuno il sostegno per il suo compito oggettivo nella Chiesa. E' legge universale il crearsi di tale comunione. Viverla è un aspetto dell'obbedienza al grande mistero dello Spirito.

Un autentico movimento esiste perciò come un'anima alimentatrice dentro l'istituzione. Non è una struttura alternativa ad essa. E' invece sorgente di una presenza che continuamente ne rigenera l'autenticità esistenziale e storica.

Il sacerdote deve perciò trovare in un movimento la luce ed il calore che lo rende capace di fedeltà al suo Vescovo, che lo rende pronto alle incombenze dell'istituzione e attento alla disciplina ecclesiastica, così che più fertile sia la vibrazione della sua fede ed il gusto della sua fedeltà.

4. Al concludersi di questo incontro non posso tralasciare di invitarvi ad essere dispensatori di quei doni che sono impressi in voi dal carattere sacerdotale.

Siate innanzi tutto gli uomini del perdono e della comunione, donati al mondo dal cuore aperto di Cristo ed operanti mediante i sacramenti dell'Eucaristia e della Penitenza.

Non risparmiate sforzi in questo compito ed anzi fate della celebrazione sacramentale una scuola per la vostra vita, consapevoli di quali siano le necessità più gravi dell'uomo di ogni tempo. Nella preghiera personale e comune, portate al cospetto di Dio le domande e i bisogni di coloro che vi sono affidati e chiedete l'assistenza del Signore sulla vita del vostro movimento.

Siate i maestri della cultura cristiana, di quella concezione nuova dell'esistenza che Cristo ha portato nel mondo e sostenete i tentativi dei vostri fratelli affinché tale cultura si esprima in forme sempre più incisive di responsabilità civile e sociale.

Partecipate con dedizione a quell'opera di superamento della frattura tra Vangelo e cultura, a cui ho invitato l'intera Chiesa italiana nel recente discorso tenuto durante il Convegno ecclesiale di Loreto. Sentite tutta la grandezza e l'urgenza di una nuova evangelizzazione del vostro Paese! Siate i primi testimoni di quell'impeto missionario che ho dato come consegna al vostro movimento!

Vi sostenga l'energia di Cristo Signore che « è morto per tutti, affinché i viventi non vivano più per se stessi, ma per Colui che per essi è morto ed è risuscitato » (2 Cor 5, 15).

Vi accompagni la protezione di Maria Santissima: a Lei affidate i vostri propositi e le vostre speranze.

Alle Scholae Cantorum nell'Anno Europeo della Musica**La musica sacra deve esprimere
la verità del mistero di Cristo**

« La vostra vita sia tutta un canto di adorazione e di lode a Dio, mediante la costante testimonianza della vostra fedeltà al messaggio di Cristo »

Gregoriano e polifonia, musica classica religiosa di Palestrina e Bach, melodie contemporanee di Perosi e Migliavacca hanno scandito la celebrazione presieduta dal Papa nella Basilica di San Pietro, domenica 29 settembre, punto culminante dell'Anno Europeo della Musica. Erano oltre diecimila i cantori provenienti da 24 Paesi del mondo, a Roma per il loro Congresso Internazionale. Dell'omelia di Giovanni Paolo II riproduciamo le parti di interesse generale:

Signore, consacraci nella tua verità (cfr. Gv 17, 17).

Con queste parole del Canto al Vangelo della Liturgia della odierna domenica, giorno del Signore risorto, desidero salutare cordialmente tutti voi, che siete qui riuniti, membri delle "Scholae Cantorum" di Europa, convenuti a Roma per il Congresso Internazionale, promosso dal Comitato della Santa Sede per l'Anno Europeo della Musica e dalla Associazione Italiana Santa Cecilia.

Tra le varie manifestazioni dell'arte, la tradizione musicale della Chiesa è patrimonio di inestimabile valore, sia per la peculiare espressione dell'arte stessa sia per il suo valore spirituale, in quanto la musica sacra è chiamata ad esprimere la verità del mistero che si celebra nella Liturgia (cfr. *Sacrosanctum Concilium*, 112).

La vostra presenza è una circostanza di intima letizia e manifesta ancora una volta come la Santa Sede ha aderito volentieri all'iniziativa di designare il 1985 « Anno Europeo della Musica ».

— sia per ricordare il terzo centenario della nascita di Johann Sebastian Bach, di Giuseppe Domenico Scarlatti, quest'ultimo, compositore, clavicembalista e direttore della Cappella Giulia in Roma dal 1713 al 1719;

— sia perché l'iniziativa può contribuire a trasmettere un messaggio di bellezza e di gioia, e soprattutto a far conoscere ed apprezzare ancor più la musica religiosa in genere e quella liturgica in particolare, in quanto il Canto Gregoriano ebbe un influsso considerevole sullo sviluppo della musica in Europa e per secoli costituì un efficace vincolo di unità tra le popolazioni del Continente europeo e ancor oggi è considerato dalla Chiesa « il canto proprio della Liturgia romana » (*Sacrosanctum Concilium*, 116).

Il Comitato della Santa Sede ha già organizzato in quest'anno alcune importanti manifestazioni: il Congresso Internazionale di Canto Gregoriano, svoltosi a Subiaco; il Congresso Internazionale dei "Pueri Cantores", tenuto a Parigi; per il prossimo mese di novembre è in programma a Roma l'VIII Congresso Internazionale di Musica Sacra, in occasione dell'inaugurazione della nuova sede del Pontificio Istituto di Musica Sacra. (...).

Oggi, in questa gioiosa giornata dedicata al Canto, alla Musica, noi desideriamo parlare soprattutto della ispirazione: di ciò che è la sorgente della verità, del bene e del bello nella vita umana.

Nella storia dell'umanità, l'ispirazione musicale ha cercato di esprimere — come la parola e forse più di essa — i sentimenti più profondi della persona: la gioia, l'amore, il dolore, l'angoscia, il dubbio..., e, in particolare, la preghiera e la lode nei confronti di Dio, Creatore e Padre.

Per tale capacità espressiva della Musica, la Chiesa fin dai suoi inizi nel suo insegnamento e nella sua azione ha manifestato un costante interesse per il canto e per la musica "sacra", data la stretta connessione dell'arte musicale con la Liturgia. Per questo la Chiesa ha continuamente ribadito i principi e le linee direttive perché quest'Arte nobile e nobilitante, adempia con adeguata perfezione il suo compito liturgico e la sua suprema finalità, che è « la gloria di Dio e la santificazione dei fedeli » (*Sacrosanctum Concilium*, 112).

Come ho detto ai Membri dell'Associazione Italiana Santa Cecilia, « la Chiesa... nel rendere alla Trinità Santissima il culto, si è servita della musica e del canto per esprimere i più profondi sentimenti religiosi del cristiano: l'adorazione, il ringraziamento, la supplica, la impetrazione, il dolore, lo slancio spirituale » (*Insegnamenti*, III, 2, 1980, p. 697).

Sant'Agostino, il quale fu un appassionato e geniale cultore della Musica — scrivendo anche su di essa un celebre trattato — ha felicemente sintetizzato il profondo legame tra la bellezza della realtà e la musica: « la bellezza di tutto l'universo, le cui parti sono tali da essere adatte a tutti i tempi, si diffonde come un grande canto di un ineffabile musico, e da lì trapassano alla eterna contemplazione dello splendore (di Dio) coloro che debitamente Lo adorano, anche quando è il tempo della fede » (cfr. *Epist.* 138, I, 5: PL 22, 527).

In questa celebrazione eucaristica, che intende anche ricordare tre uomini grandi della Musica che per le loro opere hanno trovato elevatissima ispirazione nei temi della Storia della Salvezza, lasciando ai posteri una singolare testimonianza della loro religiosità, io mi rivolgo a voi qui presenti e a tutti gli appartenenti alle "Scholae Cantorum" sparse nei Continenti.

Voi avete una particolare missione nella Chiesa e nei confronti del mondo, perché, seguendo la ispirazione, la cui fonte è nella Parola di Dio, partecipate alla funzione profetica del Cristo stesso. In virtù del Battesimo, Gesù vi ha costituiti suoi testimoni, perché la forza del Vangelo risplenda nella vita quotidiana familiare e sociale. Voi avete la missione di cooperare alla dilatazione ed all'incremento del Regno di Cristo nel mondo (cfr. *Lumen gentium*, 35). In particolare, il vostro impegno nell'ambito delle "Scholae Cantorum", è una testimonianza e una professione di fede, in quanto partecipate attivamente alla Liturgia di cui il Canto sacro è « parte integrante e necessaria » (*Sacrosanctum Concilium*, 112). Con questa vostra attività liturgico-musicale voi siete un segno di quel secolare legame del Vangelo e della Chiesa con la bellezza, con l'arte, con la musica! Ludwig van Beethoven avrebbe detto un giorno di essere disposto a dare tutte le sue Sinfonie per la melodia di un *Pater noster* o di un *Prefazio*! Siate legittimamente fieri di essere intimamente inseriti, con il vostro canto, nella Liturgia, che è « il culmine verso cui tende l'azione della Chiesa e, insieme, la fonte da cui promana tutta la sua virtù » (*Sacrosanctum Concilium*, 10).

La vostra vita sia tutta un canto di adorazione e di lode a Dio, mediante la costante testimonianza della vostra fedeltà al messaggio di Cristo. Ancora una volta ascoltiamo queste parole di Sant'Agostino, che sembrano proprio rivolte a voi, membri delle "Scholae Cantorum": « Canta a Dio, chi vive per Dio; salmeggia al suo Nome, chi opera per la sua gloria. Così cantando, così salmeggiando, vale a dire così vivendo, così operando... spianate la strada a Cristo; perché, mediante i passi

belli di coloro che annunciano la buona novella (cfr. *Is* 52, 7), si aprano a Lui i cuori dei credenti » (*Enarr. in ps.* 67, 5: PL 36, 814 s.).

In questa significativa circostanza desidero anche rivolgere il mio pensiero a quanti amano la Musica e in particolare la Musica sacra: ai Compositori, ai Maestri, ai Docenti, ai Direttori, agli Esecutori, ed anche agli Ascoltatori.

Mi indirizzo a voi perché diate il vostro contributo a che la Musica, inserita dalla Chiesa nella celebrazione dei suoi Misteri, sia *veramente sacra*, abbia cioè una predisposizione adeguata alla sua alta finalità religiosa; sia *veramente artistica*, capace cioè di muovere e trasformare i sentimenti dell'uomo in canto di adorazione e di implorazione alla Trinità Santissima.

Come nel passato, così anche nel presente, la Chiesa, pur riconoscendo il Canto Gregoriano come il canto proprio della Liturgia romana, è aperta ad accogliere anche altri tipi ed espressioni musicali, quali la polifonia e la musica "moderna". Auspico di vero cuore che i Compositori contemporanei prendano ispirazione dai temi della Rivelazione cristiana per offrire sia alle "Scholae Cantorum" sia ai fedeli il frutto più maturo del loro genio e della loro religiosità!

E' l'augurio che oggi esprimo in questa gioiosa circostanza. (...)

Atti della Santa Sede

PONTIFICIA COMMISSIONE
PER L'INTERPRETAZIONE AUTENTICA
DEL CODICE DI DIRITTO CANONICO

Risposte ad alcuni quesiti sul Codice di Diritto Canonico

Patres Pontificiae Commissionis Codici iuris canonici authentice interpretando, propositis in plenario coetu diei 14 maii 1985, quae sequuntur dubiis, respondendum esse censuerunt ut infra ad singula:

I

De decretis generalibus exsecutoriis

D. Utrum sub locutione « decreta generalia » de qua in can. 455, § 1, veniant etiam decreta generalia exsecutoria de quibus in cann. 31-33.

R. *Affirmative.*

II

De Superiore eiusque Consilio

D. Utrum cum iure statuatur ad actus ponendos Superiorem indigere consensu alicuius Collegii vel personarum coetus, ad normam can. 127, § 1, ipse Superior ius habeat ferendi suffragium cum aliis, saltem ad paritatem suffragiorum dirimendam.

R. *Negative.*

III

De dispensatione a forma canonica matrimonii

D. Utrum extra casum urgentis mortis periculo Episcopus dioecesanus, ad normam can. 87, § 1, dispensare valeat a forma canonica in matrimonio duorum catholicorum.

R. *Negative.*

Summus Pontifex Ioannes Paulus II in Audientia die 5 iulii 1985 infrascripto impertita, de supradictis decisionibus certior factus, eas publicari iussit.

ROSALIUS IOSEPHUS Card. CASTILLO LARA, Praeses

Iulianus Herranz, a Secretis

Atti del Cardinale Arcivescovo

CELEBRAZIONI

per il sessantesimo dell'ordinazione sacerdotale
e il ventesimo dell'elezione ad Arcivescovo di Torino
del Card. Michele Pellegrino

L'invito alla diocesi

Il giorno 19 settembre il nostro venerando e amatissimo Card. Michele Pellegrino compie 60 anni di sacerdozio, come il giorno precedente 18 settembre, compie 20 anni dalla sua elezione ad Arcivescovo di Torino.

Le sue condizioni di salute sono tali da impedire celebrazioni solenni, ma mi sembra doveroso che tutta la comunità diocesana si stringa con affetto intenso a lui per ringraziare il Signore e per esprimere fervida riconoscenza al caro infermo che consuma in silenziosa sofferenza la sua oblazione sacerdotale per la nostra amatissima diocesi.

Nei giorni 18 e 19 di questo mese durante le celebrazioni eucaristiche in tutte le chiese della diocesi si preghi per il pastore infermo invocando per lui la consolazione del Signore e il conforto della divina grazia.

Nel pomeriggio del giorno 18 alle ore 17 nella chiesa del Cottolengo sarà celebrata (presente, si spera, il venerato infermo) una solenne Eucaristia alla quale chiedo e auspico la partecipazione più numerosa possibile di sacerdoti concelebranti insieme a tutte le espressioni del popolo di Dio, come momento significativo di una comunione ecclesiale che è insieme gioia e croce, ma sempre segno di fraternità e di amore.

*Torino, 8 settembre 1985
nella festa della Natività di Maria*

✠ **Anastasio Card. Ballestrero**
Arcivescovo

La celebrazione

Mercoledì 18 settembre, la chiesa del Cottolengo è stata luogo di festa per rendere grazie al Signore. Con il Cardinale Pellegrino c'erano il Cardinale Arcivescovo, i Vescovi Mons. Giuseppe Garneri, Mons. Luigi Bettazzi, Mons. Severino Poletto, circa centocinquanta sacerdoti, numerosi diaconi permanenti e, senza numero, religiose e laici. L'Eucaristia, che ha visto riunite la Chiesa di Torino e la Chiesa di Fossano — con il suo Vescovo vi erano numerosi sacerdoti e laici — intorno al festeggiato, è stata presieduta dal Cardinale Arcivescovo (che portava il pastorale trasmessogli otto anni fa, proprio nella stessa chiesa, dal Card. Pellegrino), ad essa il Santo Padre si è reso presente con un suo telegramma. Al termine della celebrazione don Piergiacomo Candellone, a nome del Card. Pellegrino, ha rivolto parole di ringraziamento a tutti i presenti. La benedizione impartita collegialmente dai due Cardinali e dai Vescovi concelebranti ha concluso la celebrazione.

Telegramma del Santo Padre

IN OCCASIONE DEL 60° ANNIVERSARIO DELLA SUA ORDINAZIONE PRESBITERIALE E DEL VENTENNIO DEL SUO EPISCOPATO DESIDERO ESPRIMERLE FERVIDI AUGURI PER TALI SIGNIFICATIVE DATE CHE LE RICORDANO LE NUMEROSE GRAZIE A LEI CONCESSE DA CRISTO SOMMO ED ETERNO SACERDOTE IL QUALE HA VOLUTO UNIRLA ANCOR PIÙ INTIMAMENTE AL MINISTERO DELLA SUA CROCE E MENTRE INVOCO LARGA EFFUSIONE DI FAVORI E CONFORTI DIVINI LE INVIO DI GRAN CUORE UNA SPECIALE BENEDIZIONE APOSTOLICA SEGNO DELLA MIA COSTANTE ED AFFETTUOSA STIMA.

JOANNES PAULUS PP. II

Interventi del Cardinale Arcivescovo:

— All'inizio della concelebrazione

Fratelli carissimi, questa Eucaristia ha oggi una profonda e significativa solennità tale da meritare davvero il nome di concelebrazione e di celebrazione solenne. Infatti è l'Eucaristia che celebra i 60 anni di sacerdozio del nostro veneratissimo Cardinale e i 20 anni del suo episcopato. Il sacramento dell'Ordine è intimamente legato a quello dell'Eucaristia, con l'Eucaristia si intreccia continuamente, e coinvolge le persone che questi due Sacramenti rendono continuamente esperienza di vita: i sacerdoti. Ed è questo che noi intendiamo celebrare: il dono del sacerdozio offerto alla Chiesa nella persona del nostro amatissimo Cardinale e il dono dell'Eucaristia e dell'Ordine sacro che, nella sua persona, ha avuto una incarnazione così degna e così preziosa.

La diocesi di Fossano che ha dato i natali al Cardinale, la diocesi di Torino che è stata beneficiaria così privilegiata e così fortunata di questo sacerdozio e di questo episcopato oggi sono fraternamente unite nel rendere grazie a Dio, nell'esprimere ringraziamento, gratitudine, venerazione ed amore e nel pregare perché questo sacerdozio che è oggi ancora realtà

viva e feconda, sia per il giubilare sorgente di una grazia nuova più grande e più preziosa e per il popolo di Dio sia richiamo di fedeltà al sacerdozio ministeriale nella Chiesa, e sia anche speranza di una continuità di vocazioni di cui tutti abbiamo bisogno. E' così che noi intendiamo vivere questa Eucaristia. Sia una celebrazione solenne: solenne per la gloria che rende a Dio, per il gaudio che diffonde nella comunità ecclesiale ed anche per la serenità e speranza che fermenta nel cuore del Cardinale. Il Signore Gesù dilati i nostri cuori e li renda capaci di accogliere in pienezza i doni di questa celebrazione.

— Omelia

Dal santo Vangelo che ci è stato proclamato, emerge la figura di Gesù Buon Pastore. Pastore non mercenario, pastore che ama il suo gregge, che lo pasce, che lo difende, che lo custodisce e che lo dilata, perché non considera il suo gregge chiuso nell'ovile, ma lo considera capace di allargare la sua presenza moltiplicando i suoi membri e diventando così popolo di Dio e regno di Dio. Questo pastore, Gesù, pasce le sue pecore prima di tutto con la parola di vita: « lo sono parola di vita ». Questa parola la annunzia, e di questo annunzio della parola non solo fa occupazione primaria del suo tempo, ma anche occupazione primaria di tutti coloro che Lui assocerà al suo ministero pastorale: « Andate e predicate il Vangelo a tutte le creature ». C'è tanta sollecitudine in questa missione verso tutte le creature che Gesù, pascendo il suo gregge, non si stancherà di ripetere di avere tante altre pecore che non sono del suo ovile, ma che lo devono diventare, perché si faccia alla fine un solo gregge ed un solo pastore. Questo ministero sacerdotale dell'evangelizzazione, che Cristo ha instaurato con la rivelazione di sé, è superato nella sua esistenza soltanto da un altro valore, da un altro impegno. Ha detto Lui: il buon pastore dà la vita, annunzia il Vangelo, lo convalida, lo difende, lo propaga con l'effusione del sangue e con il sacrificio. Gesto supremo di amore in difesa del gregge, ma anche gesto supremo di fedeltà ad una missione che il Padre gli ha conferito! Questa figura sacerdotale, che proprio dalla missione del Vangelo e dalla missione del sacrificio immolatorio e redentivo riceve tutta la sua pienezza e tutta la sua fecondità, è sacerdozio che Cristo ha voluto non venisse mai meno nella sua Chiesa. Attraverso il sacramento dell'Ordine ha reso questa perennità e perpetuità del sacerdozio, una storica vicenda che non finisce mai.

E' bene ricordare queste cose che appartengono alla sostanza della nostra fede mentre ci raccogliamo, con commozione e con festa interiore, a celebrare una storia concreta e, vorrei dire, a scandire i ritmi di una vita sacerdotale. Sessanta anni di sacerdozio non sono che un palpito dell'eterno sacerdozio di Cristo; sessanta anni di sacerdozio non sono altro che un servizio che può dare pienezza alla vita e che può non esaurire, ma rivelare la grandezza sconfinata del sacerdozio di Gesù. Sessanta anni di magistero evangelico! Non è il caso di ricordare qui questa sera, perché non vogliamo celebrare il passato ma godere del presente, che cosa questi sessanta anni di magistero sacerdotale hanno significato per l'entu-

siasmo, per la fedeltà, per l'amore e per la convinzione del nostro amatissimo Padre. Sessanta anni di magistero sacerdotale! Sono tanti se li misuriamo con il calendario dell'uomo, sono pochi se li misuriamo con la dignità e l'immensità del sacerdozio di Cristo: questo essere tanti ed essere pochi rappresenta insieme la ricchezza di ciò che noi, in questi momenti, viviamo. Perché in questo fatto c'è la liberazione di tutti i limiti del tempo di questa lunga vita sacerdotale: è il rapporto profondo con un'altra dimensione di questo sacerdozio che è quello della celebrazione del mistero della croce, in una Eucaristia assiduamente amata, fedelmente zelata e anche fervorosamente proclamata; una Eucaristia che ha sempre significato inesauribilità del mistero del sacrificio di Cristo e della sua oblazione glorificatrice del Padre.

Alla nostra sensibilità ed alle nostre orecchie, alla nostra visibilità il magistero del Padre si è fatto silenzioso e muto; ma, in compenso, la celebrazione della croce, anch'essa silenziosa e muta, è diventata così eloquente, così presente, così quotidiana e così continua da sopraffare ogni altra dimensione. Il progressivo configurarsi a Cristo sacerdote eterno, ma sacerdote vittima ed olocausto, è ciò che oggi celebriamo, è ciò che oggi godiamo con intima commozione, è ciò che oggi siamo chiamati ad imparare. Le vie di Dio sono misteriose; i progetti del Signore sono imperscrutabili. Ma a me pare che non sia difficile renderci conto che siamo innanzi ad una realizzazione del disegno di Dio dove la caratteristica più preziosa del sacerdozio di Cristo è di coloro che Cristo chiama a dividerlo; è proprio quella oblatività sacrificale e quella fecondità della croce che sono sorgente di salvezza per il mondo. La nostra Eucaristia giubilare la viviamo, dunque, rendendoci conto che l'Eucaristia è il magistero, perché si spezza il pane di vita che è Cristo e la parola di vita eterna, ma nello stesso tempo è ministero ed è regalità perché realizza nel mondo, in una maniera sempre più piena, la gloria di Dio che il sacrificio di Cristo, e di chi a Cristo appartiene sacerdotamente, continua ad operare. Da questo punto di vista l'oblazione eucaristica è il centro della storia della salvezza, è il centro della vita e della Chiesa e, diciamolo pure, è il centro della storia salvifica del mondo. Quante cose abbiamo da imparare! Quante cose abbiamo da assumere nella nostra preghiera e quante cose abbiamo anche da assumere nella cordialità dei nostri auguri, nella spontaneità della nostra gioia interiore e della nostra carità che è sacerdotale, che è episcopale, che è cristiana, che è autentica carità di Cristo!

Adesioni

Tra i numerosissimi messaggi augurali giunti al festeggiato in questa occasione, pubblichiamo la lettera dei Vescovi della Conferenza Episcopale Piemontese, della quale il Cardinale Pellegrino fu Presidente negli anni del suo episcopato torinese.

Al carissimo fratello
Card. Michele PELLEGRINO
TORINO

In questi giorni ricorre il 60° anniversario della sua ordinazione sacerdotale e i venti anni dalla sua elezione e consacrazione episcopale.

La coincidenza delle due date è per noi una occasione per presentare alle nostre comunità la testimonianza della sua vita che il sacramento dell'Ordine ha intimamente arricchito e santificato caratterizzando sempre più la sua attività di Maestro e di Pastore nella Chiesa piemontese.

Questa duplice ricorrenza stringe fraternamente i Vescovi del Piemonte intorno alla sua Persona per esprimere un augurio cordiale e per unirsi a Lei nel rendimento di grazie. Mentre le diciamo la nostra profonda gratitudine invitiamo tutto il popolo di Dio delle nostre Chiese a condividere nella preghiera quanto Lei si porta nel cuore in questa circostanza.

Il silenzioso magistero della croce che in questa stagione della sua vita imparte a tutti noi commuove i nostri animi e ci rende affettuosamente presenti presso la sua Persona per condividere e sostenere con la preghiera e la fraterna amicizia il suo cammino sulle strade del Signore.

Raccomandiamo al suo ricordo, reso più efficace dalla quotidiana sofferenza, il nostro ministero e i problemi pastorali delle nostre diocesi.

La Vergine Ss.ma, aiuto dei cristiani e nostra consolatrice, le sia vicina con un particolare dono di benevolenza e di materno conforto.

Susa - Villa S. Pietro, 17 settembre 1985

I Vescovi del Piemonte



Curia Metropolitana

CANCELLERIA

Ordinazione sacerdotale

MIRABELLA don Paolo, del clero diocesano di Torino, nato a Torino il 30-4-1960, è stato ordinato sacerdote dal Cardinale Arcivescovo, nella chiesa parrocchiale di S. Luca in Torino, il 21 settembre 1985.

Rinunce

BARBERO don Francesco, nato a Bra (CN) il 9-12-1932, ordinato sacerdote il 12-4-1969, ha presentato rinuncia alla parrocchia di S. Pietro Apostolo in Ciriè - Fraz. Devesi. La rinuncia è stata accettata dal Cardinale Arcivescovo con decorrenza a partire dall'1 ottobre 1985.

FORNELLI don Domenico, nato a Lanzo Torinese il 4-10-1922, ordinato sacerdote il 29-6-1945, ha presentato rinuncia alla parrocchia di S. Vincenzo Ferreri in Moncalieri. La rinuncia è stata accettata dal Cardinale Arcivescovo con decorrenza a partire dall'1 ottobre 1985.

Termine di ufficio

— parroci

CIMA p. Augusto, O.F.M., nato a New York (U.S.A.) il 7-4-1918, ordinato sacerdote il 19-7-1942, destinato dai suoi superiori ad altro incarico, ha cessato in data 21 settembre 1985 l'ufficio di parroco della parrocchia della Madonna degli Angeli in Torino.

COLOMBO don Giambattista, S.D.B., nato a Castellanza (VA) il 13-10-1928, ordinato sacerdote il 15-12-1956, trasferito dai suoi superiori ad altro incarico, ha cessato in data 30 settembre 1985 l'ufficio di parroco della parrocchia di Gesù Adolescente in Torino.

— vicari parrocchiali

FINI don Paolo, nato a Barga (LU) l'11-11-1957, ordinato sacerdote il 10-4-1983, ha cessato in data 1 settembre 1985 l'ufficio di vicario parrocchiale nella parrocchia di S. Rita da Cascia in Torino.

GRASSI don Riccardo, S.D.B., nato a Schilpario (BG) il 27-5-1950, ordinato sacerdote il 10-9-1977, destinato dai suoi superiori ad altro incarico, ha cessato in data 1 settembre 1985 l'ufficio di vicario parrocchiale nella parrocchia di S. Giovanni Bosco in Rivoli-Cascine Vica.

SCIME' p. Renato, O.F.M., nato a Torino il 27-8-1942, ordinato sacerdote il 24-6-1973, ha cessato in data 21 settembre 1985 l'ufficio di vicario parrocchiale nella parrocchia di S. Bernardino da Siena in Torino.

BERTORELLO don Giuseppe, S.D.B., nato a Corneliano d'Alba (CN) il 6-9-1934, ordinato sacerdote il 17-3-1964, destinato dai suoi superiori ad altro incarico, ha cessato in data 1 ottobre 1985 l'ufficio di vicario parrocchiale nella parrocchia di S. Andrea in Castelnuovo Don Bosco (AT).

MAGAGNATO don Ezio, nato a Rosasco (PV) il 7-9-1947, ordinato sacerdote il 26-11-1983, ha cessato in data 1 ottobre 1985 l'ufficio di vicario parrocchiale nella parrocchia di S. Caterina da Siena in Torino, per dedicarsi al servizio ministeriale in Ospedale.

Parrocchia S. Vincenzo Ferreri - Moncalieri

Affidamento alla Provincia italiana della Società di Maria (Maristi)

Il Cardinale Arcivescovo, con decreto in data 1 ottobre 1985, ha affidato temporaneamente la parrocchia di S. Vincenzo Ferreri in Moncalieri alla Provincia italiana della Società di Maria (Maristi).

L'Ordinario diocesano e il Padre Provinciale, nella stessa data, hanno firmato la convenzione prevista dalle vigenti norme canoniche per l'affidamento di una parrocchia ad un Istituto religioso.

Trasferimento di vicario parrocchiale

SCARINGELLI don Sebastiano, nato a Spinazzola (BA) il 12-10-1941, ordinato sacerdote il 7-12-1976, è stato trasferito in data 14 settembre, con decorrenza a partire dall'1 ottobre 1985, dalla parrocchia della Madonna della Divina Provvidenza in Torino alla parrocchia di S. Rita da Cascia in 10136 Torino, via G. Vernazza n. 38, tel. 32 50 56 - 39 36 91.

Nomine

ALLEMANDI don Domenico, nato a Marene (CN) il 15-6-1928, ordinato sacerdote il 29-6-1952, è stato nominato in data 3 settembre 1985 parroco della parrocchia della S. Famiglia in 10023 Chieri, Fraz. Pessione, tel. 946 63 14.

REVIGLIO don Natale Federico, nato a Torino il 25-7-1956, ordinato sacerdote il 24-6-1981, è stato nominato in data 14 settembre 1985 collaboratore parrocchiale nella parrocchia dei Ss. Pietro e Paolo in 10125 Torino, via Saluzzo n. 25 bis, tel. 650 51 76.

Abitazione presso il Seminario Arcivescovile Maggiore: 10131 Torino, v.le E. Thovez n. 45, tel. 650 35 35.

REDAELLI p. Giovanni Mario, D.C., nato a Triuggio (MI) il 29-9-1949, ordinato sacerdote il 27-7-1974, è stato nominato in data 15 settembre 1985 parroco della parrocchia di Gesù Nazareno in 10138 Torino, v. P. Palmieri n. 39, tel. 447 42 62 - 447 36 55.

COTTINI Gino p. Alberico, O.F.M., nato a Luino (VA) il 5-3-1930, ordinato sacerdote il 4-7-1954, è stato nominato in data 22 settembre 1985 parroco della parrocchia della Madonna degli Angeli in 10123 Torino, via Carlo Alberto n. 39, tel. 53 52 31.

PORTA don Bruno — del clero diocesano di Acqui — nato a Sessame (AT) il 25-1-1943, ordinato sacerdote il 25-6-1967, è stato nominato in data 23 settembre 1985 amministratore parrocchiale della parrocchia di S. Ermenegildo in Torino.

AIMETTA p. Stefano, O.F.M., nato a Genola (CN) il 10-7-1937, ordinato sacerdote il 29-6-1964, è stato nominato in data 23 settembre 1985 vicario parrocchiale nella parrocchia di S. Bernardino da Siena in 10141 Torino, via S. Bernardino n. 11, tel. 37 21 70.

MIRABELLA don Paolo, nato a Torino il 30-4-1960, ordinato sacerdote il 21-9-1985, è stato nominato in data 24 settembre 1985 vicario parrocchiale nella parrocchia di N. S. del S. Cuore di Gesù in 10142 Torino, via A. Germonio n. 27, tel. 411 55 73.

BERRUTO don Dario, nato a Gassino Torinese il 16-3-1936, ordinato sacerdote il 12-4-1975, è stato nominato in data 26 settembre 1985 direttore dell'Ufficio catechistico diocesano.

Il medesimo sacerdote continua ad essere rettore del Santuario-Basilica della Consolata in Torino.

AGAGLIATI don Giuseppe, S.D.B., nato a Balangero il 3-5-1933, ordinato sacerdote l'1-7-1960, è stato nominato in data 1 ottobre 1985 parroco della parrocchia di Gesù Adolescente in 10139 Torino, via Luserna di Rorà n. 16, tel. 44 67 86.

MALCANGIO p. Sabino, S.M., nato a Canosa di Puglia (BA) il 2-1-1945, ordinato sacerdote l'8-4-1972, è stato nominato in data 1 ottobre 1985 parroco della parrocchia di S. Vincenzo Ferreri in 10024 Moncalieri, b.go Mercato, via Juglaris n. 5, tel. 64 18 66.

FIESCHI don Rosolino, nato ad Alagna Valsesia (VC) il 16-5-1932, ordinato sacerdote il 29-6-1956, è stato nominato in data 1 ottobre 1985 amministratore parrocchiale della parrocchia di S. Pietro Apostolo in Ciriè - Fraz. Devesi.

GUTINA don Angelo, nato a Germagnano il 5-4-1927, ordinato sacerdote il 29-6-1952, è stato nominato in data 1 ottobre 1985 amministratore parrocchiale della parrocchia di S. Giovanni Battista in Nole, Fraz. Grange.

TORRANO p. Vito, S.M., nato a Verbicaro (CS) il 25-4-1947, ordinato sacerdote l'8-12-1973, è stato nominato in data 1 ottobre 1985 vicario parrocchiale nella parrocchia di S. Vincenzo Ferreri in 10024 Moncalieri, b.go Mercato, via Juglaris n. 5, tel. 64 18 66.

Istituto Geriatrico Poirinese - Poirino**Sostituzione di membro del Consiglio di Amministrazione**

L'Ordinario dell'Arcidiocesi di Torino — a norma di Statuto — ha nominato membro del Consiglio di Amministrazione dell'Istituto Geriatrico Poirinese, a decorrere dal 12 settembre 1985 e fino al compimento del quinquennio in corso la sig.ra MUSSO Leonilda, residente in Poirino, via Amaretti n. 10, in sostituzione della sig.ra Delbosco Margherita ved. Sodero, dimissionaria.

Sacerdote extradiocesano rientrato nella propria diocesi

BELLONI don Vittorio, del clero diocesano di Bergamo e membro della locale comunità missionaria "Paradiso", nato a Castiglione d'Adda (MI) il 13-1-1945, ordinato sacerdote il 27-6-1970, domiciliato nella parrocchia di S. Martino in Alpignano, è rientrato nella sua diocesi.

Comunicazioni

TROSSARELLO don Sebastiano, nato a Savigliano (CN) il 2-2-1920, ordinato sacerdote il 27-6-1943, responsabile dell'Ufficio assicurazioni clero, è stato confermato in data 26 settembre 1985 membro del Consiglio Nazionale della F.A.C.I. (Federazione tra le Associazioni del Clero in Italia).

CIMA p. Augusto, O.F.M., nato a New York (U.S.A.) il 7-4-1918, ordinato sacerdote il 19-7-1942, è l'attuale rettore del Santuario di Belmonte in Valperga, in sostituzione del p. Sandri Francesco, O.F.M.

PACINI p. Aldo, C.S.I., nato a Lucchio (LU) il 14-9-1941, ordinato sacerdote il 28-6-1970, è l'attuale rettore del Santuario della B. Vergine di S. Giovanni in Sommariva Del Bosco (CN), in sostituzione del p. Fontana Pierino, C.S.I.

PICHINO p. Giuseppe Attilio, O.P., nato a Fontanile (AT) il 10-12-1914, ordinato sacerdote il 10-12-1937, è l'attuale rettore della chiesa di S. Giovanni Battista in Poirino, in sostituzione del p. Icardi Raffaele, O.P.

Cambio indirizzo

FORNELLI don Domenico, già parroco della parrocchia di S. Vincenzo Ferreri in Moncalieri, ha trasferito la sua abitazione presso la casa canonica della parrocchia della Madonna della Divina Provvidenza in 10146 Torino, via V. Carrera n. 11, tel. 74 02 72.

UFFICIO CATECHISTICO
UFFICIO LITURGICO
UFFICIO PASTORALE DELLA FAMIGLIA

LA PREPARAZIONE DEI GENITORI AL BATTESIMO DEI BAMBINI

Le indicazioni del Magistero

Sabato 28 settembre si è svolto un incontro per gli operatori di catechesi battesimali (cfr. RDTo 1985, p. 540). I lavori sono stati aperti dalla seguente relazione che riporta, per un più facile reperimento, una somma di indicazioni normative e pastorali sull'argomento.

1. L'inizio di un nuovo cammino

Il 4 dicembre 1963 veniva promulgata la *Costituzione del Concilio Vaticano II sulla Liturgia*. Al n. 59 essa affermava che i sacramenti « **non solo suppongono la fede, ma con le parole e gli elementi rituali la nutrono, la irrobustiscono e la esprimono: perciò vengono chiamati sacramenti della fede** ». Questa affermazione segnò **una svolta in ordine alla preparazione e celebrazione dei sacramenti**, caratterizzata da una ricerca teologica sul problema « Fede e sacramenti » e poi, qui in Italia, dal programma pastorale della Conferenza Episcopale Italiana *Evangelizzazione e sacramenti* (1973). In questo documento, al n. 12, i Vescovi italiani dicevano: « *L'influenza sociale e la tradizione ininterrotta di un Paese come il nostro, nel quale quasi tutti i cittadini si dichiarano cristiani e di fatto sono battezzati, favoriscono ancora il permanere di una pratica sacramentale. Ma non sapremmo dire se tale pratica sia davvero e sempre una **consapevole espressione di fede**. E permangono anche, nel nostro Paese, solide tradizioni religiose, di cui sarebbe errato non prendere atto: sono espressioni di fede, e non solo da parte della gente umile e semplice. Ci chiediamo però se non sia opportuno verificare l'effettiva **incidenza di queste tradizioni nella vita dei cristiani** e se, comunque, non si ritenga utile purificarle da incrostazioni inopportune e riprenderle e vivificarle, soprattutto con **adeguata catechesi** ». « Tra le varie forme [di evangelizzazione], è **fondamentale quella più direttamente legata alla celebrazione dei sacramenti**; non solo infatti vi è riaffermato in re l'intimo rapporto tra i due aspetti inscindibili dell'unica missione della Chiesa, ma il rapporto stesso vi appare in tutto il logico sviluppo della sua efficacia; l'evangelizzazione prepara il sacramento e ne accompagna la celebrazione: l'evangelizzazione e il sacramento sfociano poi nella testimonianza cristiana della vita. Di qui l'importanza grandissima che il **sacramento sia debitamente preparato**: non tanto né soprattutto nel suo svolgimento esteriore, quanto piuttosto nella sua **significazione ecclesiale** » (n. 63).*

2. La preparazione consapevole al Battesimo

Per quanto riguarda specificamente la **preparazione dei genitori al Battesimo dei loro bambini**, questa ha avuto **avvio** nel 1967 da una precisa raccomandazione della Conferenza Episcopale Italiana contenuta nel *Directorio Liturgico-Pastorale per l'uso del «Rituale dei Sacramenti e dei Sacramentali»*: «*Nel primo incontro con il genitore che viene a chiedere il Battesimo per il proprio figlio, il parroco non si limiti a un atto di semplice anagrafe ecclesiastica, ma con calore umano si renda conto della situazione familiare e delle prospettive di educazione cristiana che essa offre al battezzando. Di fronte a una situazione di scarsa pratica religiosa, il parroco faccia presente ai genitori la responsabilità cristiana che si assumono nel far battezzare un figlio e ricordi loro il dovere di completare l'itinerario della iniziazione cristiana con una conveniente istruzione catechetica, specialmente in vista della Cresima e della prima Comunione. Occorre favorire una preparazione più consapevole al Battesimo, da parte di familiari e padrini. A questo scopo sarà utile consegnare loro qualche sussidio di riflessione e di preghiera, ed esortarli a pregare in famiglia per il figlio che deve essere battezzato*» (n. 33).

3. Una fede autentica e operosa

Nel 1970 il nuovo *Rito del Battesimo dei bambini* — promulgato da Paolo VI nel 1969 — annotava che «*il Battesimo è anzitutto il sacramento di quella fede, con la quale gli uomini, illuminati dalla grazia dello Spirito Santo, rispondono al Vangelo di Cristo. La Chiesa considera quindi come sua prima missione suscitare e risvegliare in tutti una fede autentica e operosa; per questa fede tutti — catecumeni, genitori dei bambini da battezzare e padrini — aderendo a Cristo potranno entrare nella nuova alleanza o riaffermare la loro appartenenza ad essa. Tendono a questo scopo sia la formazione dei catecumeni e la preparazione dei genitori, che la celebrazione della parola di Dio nel rito del Battesimo e la professione di fede*» (p. 17, n. 3). «*E' quindi molto importante che, già nella preparazione al Battesimo, i catechisti e altri laici collaborino con i sacerdoti e i diaconi*» (p. 19, n. 7). «*E' [compito dei parroci] preparare e seguire con adeguate forme pastorali i genitori e i padrini dei bambini da battezzare, sollecitando anche l'aiuto di catechisti e di altri laici idonei*» (p. 21, n. 13). «*E' molto importante che i genitori si preparino a una celebrazione davvero consapevole del Battesimo, guidati dalla propria fede e aiutati da amici o da altri membri della comunità. Si servano per questo di opportuni sussidi: libri, scritti vari, catechismi adatti alle famiglie. Il parroco, personalmente o per mezzo di suoi collaboratori, sia sollecito nel far visita alle famiglie, raccogliendo eventualmente più famiglie insieme per preparare la prossima celebrazione con opportune istruzioni e momenti di preghiera comune*» (p. 26, n. 5). «*Spetta al Vescovo coordinare nella propria diocesi le iniziative pastorali in merito, anche con l'aiuto dei diaconi e dei laici*» (p. 28, n. 7). «*Nel fissare la data del Battesimo, si tenga conto anzitutto*

del bene spirituale del bambino, perché non resti privo del beneficio del sacramento; poi delle condizioni di salute della madre, affinché possa essere presente di persona; si tenga conto infine — salvo il bene preminente del bambino — delle esigenze pastorali, e cioè del **tempo indispensabile per preparare i genitori** e disporre la celebrazione in modo che appaia chiaramente il significato e la natura del rito. Normalmente, i genitori **al più presto** chiedano al parroco il **Battesimo** per il loro bambino: così si potrà preparare adeguatamente la celebrazione del sacramento. E' desiderabile che il parroco sia informato anche **prima della nascita**. Spetta al parroco stabilire il momento per il **Battesimo** di quei bambini i cui **genitori non siano ancora preparati a fare la professione di fede, né ad assumere il compito di educare cristianamente i propri figli** » (pp. 28-29, n. 8).

4. I genitori "primi maestri della fede"

Nel medesimo anno (1970) il documento della Conferenza Episcopale Italiana *Il rinnovamento della catechesi* metteva in risalto, al n. 195, i compiti "catechistici" degli stessi genitori: « *Oltre che per il Battesimo e la Cresima, sono catechisti, in forza del sacramento del Matrimonio, i genitori, i quali, in quella "che si potrebbe chiamare Chiesa domestica, devono essere per i loro figli i primi maestri della fede". Nella famiglia cristiana, arricchita dalla grazia e dalla missione del Matrimonio-sacramento, fin dalla più tenera età i figli imparano a conoscere e ad amare Dio e il prossimo, secondo la fede che hanno ricevuta nel Battesimo* ».

Nel 1971 il *Direttorio Catechistico Generale* della Congregazione per il Clero enumerava, al n. 96, varie forme particolari di catechesi agli adulti, tra le quali « *la catechesi da fare in occasione di eventi particolarmente significativi della vita, come il Matrimonio, il Battesimo dei figli, la prima Comunione e la Confermazione, i periodi critici per l'educazione dei figli, la malattia, ecc. Sono circostanze in cui gli uomini sono più che mai indotti a ricercare il vero senso della vita* ». E, al n. 106, ricordava che « *le norme sulla catechesi possono essere molteplici; esse variano secondo le finalità che si intendono raggiungere. Tra esse rivestono particolare importanza le norme che concernono la catechesi di preparazione ai sacramenti: per esempio, le norme sul catecumenato degli adulti, sulla iniziazione sacramentale dei fanciulli, sulla preparazione delle famiglie al Battesimo dei bambini. Perché tali norme risultino efficaci, conviene che siano poche e semplici e che definiscano criteri esterni piuttosto che interni* ».

Due anni dopo, con spirito realistico, la Congregazione per il Culto Divino rilevava, nel *Direttorio per le Messe con i fanciulli* (1973), che « *le attuali condizioni di vita nelle quali i fanciulli crescono non sono le più favorevoli per il loro profitto spirituale. Anche gli stessi genitori si dimostrano, non di rado, ben poco fedeli all'impegno assunto nel Battesimo di impartire ai figli un'educazione cristiana* » (n. 1).

5. Una fede espressa con il linguaggio di oggi

Nel 1974 i Vescovi italiani, nel documento pastorale *Evangelizzazione e sacramenti della Penitenza e dell'Unzione degli infermi*, affermavano: « Non sarà però sufficiente l'accurata celebrazione comunitaria [del Battesimo]. Trattandosi per lo più del Battesimo dei bambini, si renderà necessaria una **preparazione catechetica dei genitori e dei familiari del battezzando**, in modo da risvegliare e purificare in essi il dono della fede e renderli coscienti e attivi nell'itinerario penitenziale già per essi incominciato e in buona parte percorso » (n. 82).

Nel medesimo anno, in un documento su *L'evangelizzazione del mondo contemporaneo*, i Vescovi italiani rilevano che « la pastorale lentamente ma sicuramente si orienta sempre più verso la **preparazione di famiglie cristiane e di genitori che siano educatori dei figli alla fede**, mediante corsi di formazione cristiana permanente e mediante la loro responsabilizzazione in occasione della richiesta del Battesimo per i figli, come pure della celebrazione della Comunione e della Cresima » (n. 78).

In un successivo documento del 1977, *Evangelizzazione e promozione umana*, i Vescovi ricordano che « dovremo compiere ogni sforzo perché le nostre Chiese siano un **luogo di religioso ascolto e di accoglienza della Parola di Dio e centri vivi di una catechesi per tutte le età**, operando un rinnovamento dell'annuncio e della catechesi che permettano nuovi metodi per raggiungere il Popolo di Dio, compresi i giovani, gli adulti e le comunità familiari. Questa catechesi, sulla linea del rinnovamento che sta attuandosi nella Chiesa italiana, deve **privilegiare i momenti che preparano ai Sacramenti della iniziazione cristiana e alla vita della famiglia**; deve aiutare a camminare insieme i credenti secondo quegli **itinerari catecumenali** che fanno vivere un'esperienza di fede, trovano il loro momento culminante nella Liturgia e sboccano negli impegni della vita. Per tutto ciò è sempre più necessaria la formazione di catechisti e l'acquisizione — da parte di chi fa catechesi — della **genuinità della dottrina, della completezza del messaggio, insieme alla testimonianza cristiana e al possesso di un linguaggio più comunicativo e aderente ai tempi**. Un linguaggio, necessario ad ogni predicazione della Chiesa, nel quale si riconoscano gli uomini di oggi e che sia **adatto a rendere attuale il mistero di fede nei problemi concreti della vita**. Dovremo ricordare che tutti hanno diritto di capire la nostra catechesi, **specialmente i semplici e i "minimi"**. Il sempre più largo **coinvolgimento dei laici preparati ed impegnati nella catechesi** permetterà che il nostro rinnovamento catechetico raggiunga tutti nel modo più consono all'esistenza di oggi » (n. 4).

6. Un delicato problema: i genitori in situazioni matrimoniali irregolari

Un particolare problema pastorale viene affrontato dai Vescovi italiani in un documento del 1979, *La pastorale dei divorziati risposati e di quanti vivono in situazioni matrimoniali irregolari e difficili*: « Il sacerdote, ma anche parenti o vicini di casa, come pure coppie particolarmente sensibili

e preparate, dovrebbero avvicinare i divorziati risposati e iniziare — nella più grande delicatezza — quel dialogo che potrebbe illuminarli circa la posizione della Chiesa verso di loro, senza ingannarli sulla verità della loro situazione ma insieme testimoniando una sincera carità fraterna. Le occasioni non mancano: **la nascita di un bambino, la richiesta del suo Battesimo, una dolorosa prova o un lutto familiare, la visita delle case, la domanda che il figlio frequenti scuole o ambienti gestiti da personale religioso, ecc.** » (n. 19). Ai nn. 50-53 i Vescovi italiani indicano poi precise direttive circa il Battesimo dei figli: « **I figli hanno diritto a quell'educazione umana e cristiana per la quale i genitori, di là dalla loro situazione matrimoniale regolare o meno, sono i primi responsabili: non solo per il legame della carne e del sangue, ma anche — se cristiani — per il legame della fede.** Non è raro il caso che questi genitori, anche a motivo della loro esperienza, avvertano in forma più acuta e sofferta la responsabilità educativa verso i figli. Nel contesto dell'opera educativa si pone, per i credenti, il problema dei sacramenti per i figli. A volte sono gli stessi genitori a **chiedere per loro il Battesimo o la Comunione o la Cresima.** Una simile richiesta può rivelarsi e divenire un momento di grazia, non solo per i figli, ma per gli stessi genitori, che vengono indotti a riflettere sulla loro vita alla luce del Vangelo. Per questo, il sacerdote e la comunità cristiana devono riservare **una specifica attenzione pastorale** a simili momenti della vita familiare. In particolare, il Battesimo, come primo e fondamentale sacramento della fede, potrà essere celebrato — quando i figli sono ancora incapaci di un giudizio e di una scelta personali — nella fede della Chiesa che può vivere anche nei loro genitori: per questo, al di là della situazione di divorzio e di nuovo matrimonio, **i genitori** — ambedue e, in taluni casi, almeno uno dei due — **possono e devono garantire che sarà data una vera educazione cristiana ai loro figli.** In caso di dubbio o incertezza sulla possibilità o volontà che questa educazione venga data dai genitori, la pastorale battesimale è chiamata a rinnovare il ruolo dei **"padrini"**, come un vero e proprio **"ministero di catechesi"**, sempre più importante e in qualche modo necessario in una società secolarizzata ed esposta a numerose situazioni matrimoniali irregolari. Qualora pertanto vi sia il consenso dei genitori, **l'impegno di educare cristianamente il bambino** può essere assunto, in casi particolari, anche dal padrino o dalla madrina o da un parente prossimo, come pure da una persona qualificata della comunità cristiana. Se la richiesta del Battesimo per il figlio è presentata da **genitori conviventi o sposati solo civilmente**, ai quali nulla proibisce di "regolarizzare" la loro posizione o di sposarsi anche religiosamente, il sacerdote non deve tralasciare una così importante occasione per evangelizzarli. Mostrerà loro la **contraddizione tra la domanda del Battesimo per il figlio e il loro stato** che rifiuta di vivere l'amore coniugale da battezzati, e quindi rifiuta il Battesimo stesso che fonda ed esige il sacramento del Matrimonio, e li inviterà a sistemare — **per quanto possibile** — la loro posizione prima di procedere, con le **necessarie garanzie di educazione cristiana, al Battesimo del figlio** ».

« Di fronte alla richiesta di cattolici, sposati solo civilmente, di "regolarizzare" la loro posizione, è necessaria una particolare prudenza pastorale. Questa, mentre si rifiuterà di procedere in forma sbrigativa e quasi burocratica come se si trattasse di una mera "sistemazione" di una situazione anormale, dovrà farsi attenta ad individuare i motivi della richiesta del Matrimonio religioso alla luce della scelta precedentemente fatta in contrasto con la legge della Chiesa » (n. 39).

7. L'esigenza di garanzie serie

Nel 1980 la Congregazione per la Dottrina della Fede pubblica una *Istruzione sul Battesimo dei bambini*, con indicazioni molto utili per coloro che curano la preparazione dei genitori al Battesimo dei loro bambini: « Per quanto la Chiesa sia cosciente dell'efficacia della fede che opera nel Battesimo dei bambini, e della validità del sacramento che essa conferisce loro, riconosce dei limiti alla sua prassi, poiché, eccettuato il caso di pericolo di morte, essa non ammette al sacramento senza il consenso dei genitori e senza la seria garanzia che al bambino battezzato verrà data una educazione cattolica: si preoccupa infatti sia dei diritti naturali dei genitori, che delle esigenze di sviluppo della fede del bambino » (n. 15). « Concretamente, la pastorale del Battesimo dei bambini dovrà ispirarsi a due grandi principi, di cui il secondo è subordinato al primo: 1) il Battesimo, necessario alla salvezza, è il segno e lo strumento dell'amore proveniente di Dio che libera dal peccato e comunica la partecipazione alla vita divina: per sé, il dono di questi beni non deve essere differito ai bambini; 2) devono essere prese delle garanzie perché tale dono possa svilupparsi mediante una vera educazione nella fede e nella vita cristiana, sicché il sacramento possa raggiungere pienamente la sua "realtà". Di solito esse sono date dai genitori o dai parenti stretti, benché possano essere supplite in diverso modo nella comunità cristiana. Ma se tali garanzie non sono veramente serie, si potrà essere indotti a differire il sacramento, o addirittura a rifiutarlo, qualora siano certamente inesistenti » (n. 28). Ai nn. 29 e 30 vengono poi espresse precise direttive da tenere presenti nel dialogo dei curatori d'anime sia con le famiglie credenti, sia con le famiglie poco credenti o non cristiane. Nel caso che si ritenesse opportuno differire il Battesimo per prolungare la necessaria preparazione, viene affermato che « deve essere chiaro, anzitutto, che il rifiuto del Battesimo non è una forma di pressione. Del resto non si deve parlare di rifiuto, né tanto meno di discriminazione, ma di un rinvio di natura pedagogica che tende, secondo i casi, a far progredire la famiglia nella fede o a renderla più cosciente delle proprie responsabilità. Quanto alle garanzie, si deve ritenere che ogni assicurazione che offra una fondata speranza circa l'educazione cristiana dei bambini merita di essere giudicata sufficiente » (n. 31). Infine viene ricordato il ruolo delle famiglie e della comunità parrocchiale: « L'impegno pastorale svolto in occasione del Battesimo dei bambini deve essere inserito in una attività più ampia, estesa alle famiglie e

a tutta la comunità cristiana. In tale prospettiva è importante **intensificare l'azione pastorale dei fidanzati — negli incontri in preparazione al matrimonio — e poi degli sposi novelli** » (n. 32).

8. La Chiesa non può fondarsi sull'equivoco

La **linea pastorale diocesana** circa il Battesimo dei bambini era già stata espressa, nel 1968, in un documento del Cardinale Pellegrino (in RDTò 1968, p. 205): « *Il parroco si preoccupi della **preparazione consapevole al Battesimo da parte dei genitori, richiamandoli al significato religioso del Battesimo e agli impegni di professione cristiana e di cristiana educazione che ne derivano per essi*** » (n. 3).

Nel 1982 questa linea viene precisata in un prezioso documento del Cardinale Ballestrero: *Per una rinnovata pastorale del Battesimo dei bambini* (in RDTò 1982, pp. 329-340). Questo documento — vero **vademecum** di chiunque presti la propria opera per la preparazione dei genitori al Battesimo dei loro figli — è incluso alle pagine 98-116 del libro *Rinnoviamo la catechesi della iniziazione cristiana* (edizioni LDC, Leumann 1983, L. 2.800). Al n. 5 è sintetizzata l'attuale posizione della Chiesa circa il Battesimo dei bambini: « *Appunto perché la Chiesa ha la missione di battezzare, anzi si edifica come Chiesa proprio battezzando, **non può edificarsi sull'equivoco, battezzando indiscriminatamente e incrementando illusoriamente il numero dei cristiani. Inoltre essa è tenuta a servire e ad attestare la salvezza di Dio nella verità del gesto ecclesiale. I Sacramenti sono "Sacramenti della fede": come tali, presuppongono la fede e mirano a suscitare una vita di fede. Essi sono poi dono di Dio: dono che attende una risposta e implica ed esige un impegno coerente di vita. La Chiesa, celebrando il Battesimo, deve impegnarsi a fare tutto il possibile perché la fede, da essa professata al momento del Battesimo, possa essere un giorno professata veramente dal nuovo battezzato. Deve perciò assicurarsi che si attuino le condizioni per un libero impegno del battezzato. Per battezzare "essa deve avere la fondata speranza che il Battesimo porterà i suoi frutti"*** (Istruzione sul Battesimo dei bambini, n. 30). Con chiarezza la "Istruzione" prescrive: "Devono essere prese delle **garanzie** perché tale dono possa svilupparsi mediante **una vera educazione nella fede e nella vita cristiana, sicché il sacramento possa raggiungere pienamente la sua realtà**" (n. 28). Va infine notato che la **troppa facilità** nel conferire il Battesimo è un **atto di slealtà verso gli stessi richiedenti, i quali devono poter rendersi conto delle esigenze autentiche della fede cristiana** ».

Circa le **garanzie, vero punto nevralgico**, il documento dà alcune importanti indicazioni: « *A titolo di esempio si possono elencare alcuni **criteri** per l'ammissione al Battesimo dei bambini, da verificare in coloro che ne "garantiscono" la futura educazione religiosa (genitori, parenti stretti o almeno persone attive della comunità cristiana). Tali **criteri** riguardano:*

— **un riferimento accettato a Gesù Cristo, compreso, secondo la capacità culturale della persona, come Salvatore e Figlio di Dio;**

— **un minimo di solidarietà con la Chiesa:** le relazioni con questa non devono essere praticamente inesistenti;

— **un esplicito accordo con la missione della Chiesa:** la volontà di assicurare al battezzato un avvenire cristiano.

Non si tratta, ovviamente, di **giudicare la "fede" dei richiedenti**, ma di **accertarsi — in un colloquio "pieno di comprensione" — che esistano almeno le condizioni minimali per una appartenenza visibile alla Chiesa nella quale il battezzato viene inserito. Bisogna però guardarsi bene dall'identificare la "vita di fede" dei richiedenti con la loro capacità di "dire" la fede. D'altra parte, la fede non è pura interiorità: si traduce in comportamenti, in atteggiamenti, in modi di giudicare e di agire** » (n. 6). Vengono poi fornite altre direttive pastorali circa l'eventuale **differimento del Battesimo** (n. 7), il necessario equilibrio tra **lassismo e rigorismo** (n. 8) e altri problemi da tenere presenti nel colloquio con i genitori.

9. L'educazione cristiana dei figli

Nel 1983 veniva pubblicato il nuovo *Codice di Diritto Canonico*, nel quale alcuni canoni riguardano la preparazione al Battesimo dei bambini: « **I genitori di un bambino da battezzare, come pure coloro che stanno per assumere l'incarico di padrino, siano bene istruiti sul significato di questo sacramento e circa gli obblighi ad esso inerenti; il parroco, personalmente o tramite altri, provveda che i genitori, mediante esortazioni pastorali ed anche con la preghiera comune, siano debitamente istruiti, radunando più famiglie e, dove sia possibile, visitandole** » (can. 851, n. 2). « **I genitori sono tenuti all'obbligo di provvedere che i bambini siano battezzati entro le prime settimane; al più presto dopo la nascita, anzi anche prima di essa, si rechino dal parroco per chiedere il sacramento per il figlio e vi si preparino debitamente** » (can. 867, § 1). « **Per battezzare lecitamente un bambino si esige: 1° che i genitori, o almeno uno di essi o chi tiene legittimamente il loro posto, vi consentano; 2° che vi sia la fondata speranza che sarà educato nella religione cattolica; se tale speranza manca del tutto, il Battesimo venga differito, secondo le disposizioni del diritto particolare, dandone ragione ai genitori** » (can. 868, § 1).

10. « Per portare il lieto messaggio ai poveri » (Vangelo di Luca 4, 18)

Le recenti riflessioni del Cardinale Arcivescovo al termine della seconda visita pastorale alla diocesi, *Comunione e comunità in una pastorale d'insieme* (20 febbraio 1985 - in RDT 1985, pp. 91-139), riportano alcune direttive anche sulla preparazione al Battesimo dei bambini. « **E' ancora difficile convincere le coppie cristiane che esse sono chiamate a essere famiglia evangelizzante, e non solo evangelizzata: non è facile per loro il passo dal ricevere la catechesi al trasmetterla generosamente ad altre cop-**

pie di sposi. Devo anche dire, a questo proposito, che qualche sacerdote pare restio ad affidare a coniugi, pur ecclesialmente preparati, la responsabilità diretta di guidare catechesi per gruppi di famiglie: dico allora, ancora una volta che è bene **dare fiducia ai laici**, onorando i loro carismi, quando si sia fatto bene il lavoro preparatorio a questo loro ministero » (cap. 5). « L'accoglienza alla vita si estende a tutto il fatto educativo; qui io desidero sottolineare quant'è necessario, nelle nostre comunità, **sviluppare in senso catecumenale la catechesi prebattesimale**; bisogna proporre ai genitori il **catecumenato** che il bambino non può ancora vivere » (cap. 5). « **Plaudo perciò a quelle parrocchie che propongono ed attuano autentici cammini di fede — densi di catechesi e preghiera — per i genitori che chiedono l'ammissione di un figlio a un Sacramento.** La fatica è sovente penosa, i frutti scarsi: tuttavia non bisogna recedere, dosando verso i papà e le mamme più riottosi **fermezza e misericordia, specie se sono degli "ultimi"**, e adottando l'inflessibilità solo quando da parte nostra abbiamo fatto veramente tutto quanto stava in noi per **facilitare la loro partecipazione** » (cap. 6).

« Il massimo amore lo dobbiamo dedicare a quelli che varcano la porta delle nostre chiese quando sentono il bisogno di **solennizzare la loro vita**, anche se normalmente stanno ai margini della comunità. Qui occorrono semplicità, amicizia e confidenza: è anche questo un modo, per noi presbiteri, di **"evitare tutto ciò che in qualsiasi modo potrebbe allontanare i poveri"** (Concilio Vaticano II, *Decreto sul ministero e la vita dei presbiteri*, n. 17), **trattandosi qui di poveri di abitudini ecclesiali, e dunque di dialogo, di preparazione e di familiarità** » (cap. 10).

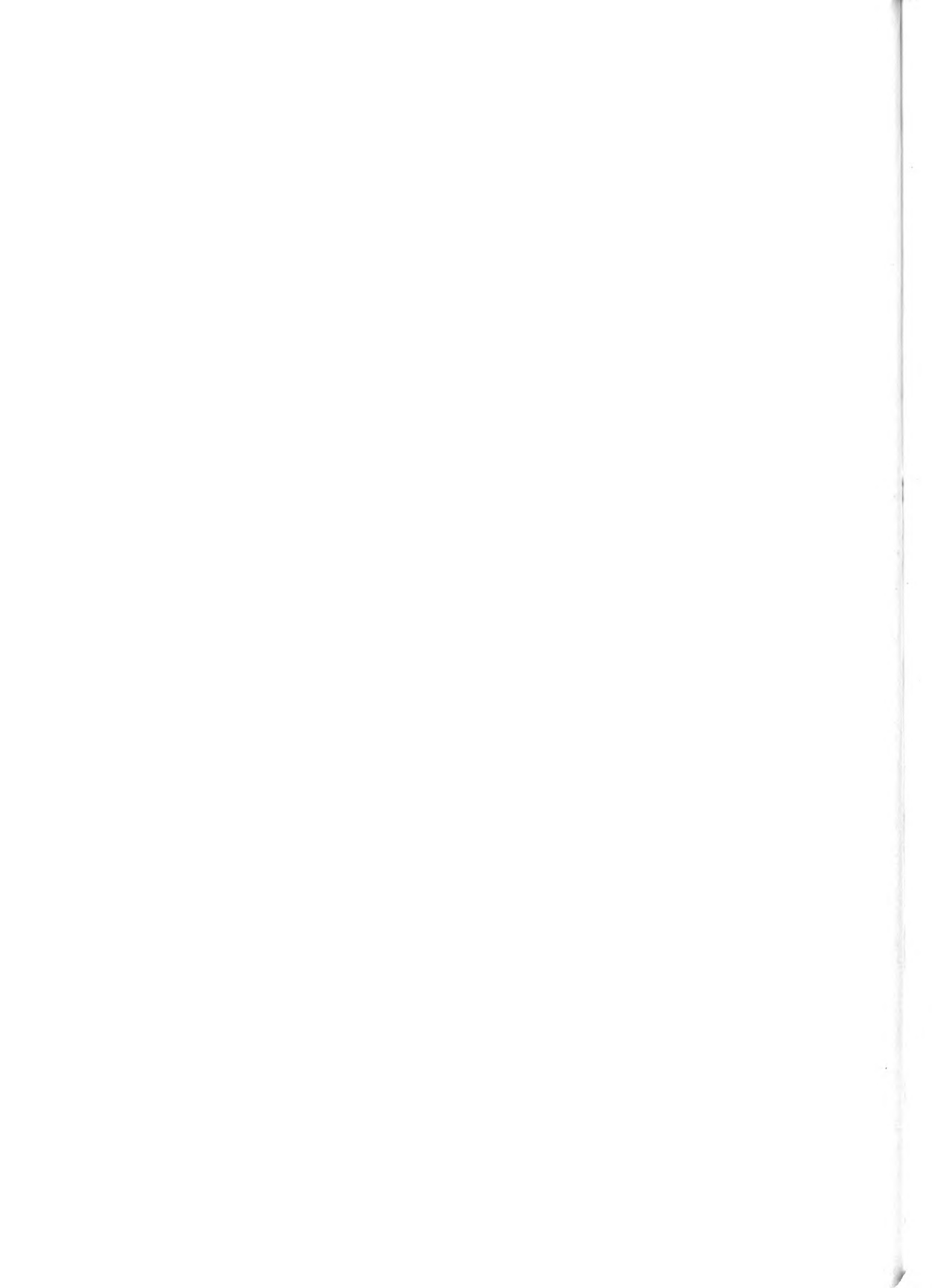

Formazione permanente del clero

ATTIVITA' PER L'ANNO PASTORALE 1985-86

GIORNATE DI STUDIO

Diocesane

Mercoledì 16 ottobre 1985: Pianezza - Villa Lascaris, ore 9,30.

« I valori in cui credono i giovani degli anni Ottanta ».

Relatore: don Giuseppe Grampa, docente di introduzione alla Teologia nella Università Cattolica del S. Cuore di Milano.

Mercoledì 13 novembre 1985: Torino - Valdocco, ore 9,30.

« L'Istituto Diocesano per il Sostentamento del Clero ».

Relatore: mons. Tino Marchi, presidente dell'Istituto Centrale per il Sostentamento del Clero.

Mercoledì 28 maggio 1986: Castelnovo Don Bosco (AT).

Tema da determinare.

Distrettuali

Si svolgono in collaborazione tra i Vicari episcopali territoriali, i professori della Facoltà teologica o dei Centri teologici di Torino ed il delegato arcivescovile per la formazione permanente del clero.

Sono in programma:

Distretto Torino Nord: Ciriè.

Mercoledì 5-19-26 febbraio 1986.

Distretto Torino Sud-Est:

— Sommariva Del Bosco - Padri Giuseppini
mercoledì 13-20-27 novembre 1985.

— Chieri - Casa della Pace
martedì 11-18-25 febbraio 1986.

Distretto Torino Ovest: Candia Canavese - Soggiorno Caritas.

18-19-20 novembre 1985.

Altre iniziative di studio e di spiritualità sono organizzate a livello di distretti pastorali, zone vicariali o interzone.

Si segnalano inoltre i corsi dell'Istituto Regionale Piemontese di Pastorale (Torino - via XX Settembre n. 83, tel. 51 01 46) e si incoraggia caldamente la partecipazione.

SETTIMANE RESIDENZIALI PER I GIOVANI SACERDOTI NEI PRIMI TRE ANNI DALL'ORDINAZIONE

7 - 11 ottobre 1985: *problemi educativi dei giovani.*

18 - 23 novembre 1985: *il Vangelo di Luca* (p. Mauro Laconi, O.P.).

3 - 8 marzo 1986: *alcuni problemi di teologia morale.*

5 - 10 maggio 1986: *esercizi spirituali* a Susa - Villa S. Pietro (don Agostino Bonivento, assistente centrale della F.U.C.I.).

VIAGGI DI STUDIO - PELLEGRINAGGI

Lunedì 11 - venerdì 22 agosto 1986: pellegrinaggio in Terra Santa con escursione al Sinai.

Lunedì 22 - sabato 27 settembre 1986: viaggio in Sardegna.

Documentazione

La formazione dei diaconi permanenti

I corsi di preparazione al diaconato permanente si svolgono, come negli anni scorsi, al pomeriggio del sabato da novembre a giugno per l'anno propedeutico (66 lezioni di introduzione alla Sacra Scrittura, ai documenti conciliari ed alla vita diaconale) e da ottobre a giugno per i tre anni del corso teologico (con 78 lezioni di biblica, dommatica e morale). I 26 sabati di scuola sono frammezzati da sette giornate di ritiro spirituale.

La formazione culturale degli aspiranti al diaconato è completata, dopo l'ordinazione diaconale, dai corsi di formazione permanente. I diaconi sono tenuti a frequentare ogni anno almeno uno dei quattro corsi proposti che hanno carattere istituzionale, un programma pluriennale ed un totale annuo di 80 lezioni.

CORSI PER ASPIRANTI AL DIACONATO

1. Corso propedeutico

Materie e docenti:

Introduzione alla Sacra Scrittura
can. Giuseppe Marocco

Introduzione alla vita diaconale
don Giovanni Pignata
don Vincenzo Chiarle

Introduzione ai documenti conciliari
diac. Oreste Longhi

Documenti conciliari sulla Missione
can. Oreste Favaro

Sede: Villa Lascaris - Pianezza

2. Corso teologico

Materie e docenti:

Biblica

can. Giuseppe Marocco
p. Mauro Laconi, O.P.

Teologia dommatica

can. Carlo Collo

Teologia morale

don Mario Rossino

Pastorale familiare

can. Giuseppe Anfossi

Sede: Villa Lascaris - Pianezza

CORSI DI FORMAZIONE PERMANENTE PER I DIACONI

I - *Pastorale familiare*

A cura del can. Giuseppe Anfossi e docenti vari

Sede: via XX Settembre n. 83 - Torino

II - *Pastorale del lavoro*

A cura di don Leonardo Birolo e don Domenico Cravero

Sede: via XX Settembre n. 83 - Torino

III - *Storia della Chiesa*

Docente: don Renzo Savarino

Sede: Villa Lascaris - Pianezza

IV - *Diritto Canonico*

Docente: can. Pier Giorgio Micchiardi

Sede: Villa Lascaris - Pianezza

Ulteriori eventuali chiarimenti si possono richiedere al can. Oreste Favaro, incaricato per la formazione culturale dei diaconi permanenti (Torino, via dell'Arcivescovado n. 12, tel. 51 86 25).

Giornata del Seminario

Il Seminario è più che una delle opere della diocesi: è opera primaria.

Parlarne e aiutarlo dovrebbe essere un punto di onore per i sacerdoti e le loro comunità.

Anche l'aspetto economico, oltre a venire incontro alle reali necessità, diventa misura di quanto le vocazioni e il Seminario hanno presa nel cuore dei fedeli.

PARROCCHIE TORINO CITTÀ

Titolo	1981	1982	1983	1984
Cattedrale	141.800	175.000	687.000	225.000
Ascensione di N. S. Gesù Cristo	—	—	—	—
Assunzione di Maria V. (Reaglie)	25.000	—	25.000	—
Beata Vergine Assunta (Lingotto)	—	—	—	—
B. Vergine delle Grazie (Crocetta)	—	—	—	1.000.000
Corpus Domini	50.000	—	—	—
Gesù Adolescente	—	—	—	—
Gesù Buon Pastore	150.000	150.000	160.000	160.000
Gesù Nazareno	—	—	—	—
Gesù Operaio	573.000	715.500	868.000	1.092.500
Gesù Salvatore (Falchera)	—	—	—	—
Gran Madre di Dio	600.000	520.000	1.000.000	1.000.000
Immacolata Concezione (S. Donato)	350.000	350.000	350.000	350.000
Immacolata Concezione e S. Giovanni Battista (v. Monte Corno)	—	—	—	—
La Pentecoste	—	—	50.000	50.000
La Visitazione	—	—	—	—
Madonna degli Angeli	200.000	200.000	200.000	300.000
Madonna del Carmine	—	—	—	—
Madonna Divina Provvidenza	300.000	142.000	300.000	480.000
Madonna del Pilone	—	93.000	—	—
Madonna del Rosario (Sassi)	550.000	—	—	—
Madonna di Campagna	—	—	—	—
Madonna di Pompei	487.000	646.000	2.850.000	530.000
Maria Addolorata (Pilonetto)	—	—	—	—
Maria Ausiliatrice	250.000	250.000	250.000	—
Maria Madre della Chiesa	185.000	—	195.000	180.000
Maria Madre di Misericordia	50.000	50.000	50.000	—
Maria Ss. Regina delle Missioni	180.000	—	—	—
Maria Ss. Speranza nostra	800.000	1.500.000	1.500.000	1.500.000
Natività di M. V. (Pozzo Strada)	770.000	—	—	—
N. S. della Guardia (borg. Lesna)	—	—	20.000	—
N. S. della Salute	—	—	300.000	—
N. S. del S. Cuore di Gesù (Paradiso)	—	—	—	—
N. S. del Ss. Sacramento	310.000	230.000	—	150.000

Titolo	1981	1982	1983	1984
N. S. di Fatima (Fioccardo)	—	—	—	—
N. S. Regina della Pace	100.000	50.000	300.000	400.000
Patrocinio S. Giuseppe	4.260.000	6.000.000	4.765.000	4.400.000
Risurrezione di N. S. Gesù Cristo	542.000	596.350	620.000	880.000
Sacra Famiglia (Le Vallette)	—	—	—	—
Sacre Stimmate di S. Francesco	—	50.000	68.000	120.000
Sacro Cuore di Gesù	546.500	600.000	600.000	700.000
Sacro Cuore di Maria	597.000	960.000	900.000	915.000
S. Agnese	1.000.000	850.000	1.000.000	—
S. Agostino	—	100.000	100.000	50.000
S. Alfonso	—	2.000.000	2.000.000	—
S. Ambrogio	—	—	—	—
S. Anna	450.000	630.000	450.000	660.000
S. Antonio Abate	—	—	—	—
S. Barbara	100.000	133.000	100.000	135.000
S. Benedetto	—	—	500.000	500.000
S. Bernardino da Siena	—	—	—	—
S. Carlo Borromeo	50.000	—	—	—
S. Caterina da Siena	—	—	—	—
Santa Croce	—	—	—	—
S. Dalmazzo	—	120.000	130.000	180.000
S. Domenico Savio	—	—	—	—
S. Ermenegildo	400.000	580.000	462.000	470.000
S. Filippo	—	—	—	—
S. Francesco da Paola	250.000	150.000	330.000	320.000
S. Francesco di Sales	—	1.000.000	—	—
S. Gaetano (Regio Parco)	650.000	—	—	450.000
S. Giacomo Ap. (Barca)	—	200.000	203.600	251.500
S. Gioachino	180.000	200.000	160.000	—
S. Giorgio	—	—	—	—
S. Giovanna d'Arco	—	—	310.000	150.000
S. Giovanni Bosco	200.000	—	—	—
S. Giovanni Maria Vianney	—	—	—	—
S. Giulia	—	—	—	1.946.000
S. Giulio d'Orta	300.000	500.000	300.000	500.000
S. Giuseppe B. Cottolengo	543.000	1.025.400	1.000.000	500.000
S. Giuseppe Cafasso	200.000	250.000	245.000	275.000
S. Giuseppe Lavor. (Rebaudengo)	—	—	—	—
S. Grato (Bertolla)	120.000	105.000	156.000	150.000
S. Grato (Mongreno)	30.000	50.000	50.000	57.000
S. Leonardo Murialdo	50.000	88.000	30.000	—
S. Luca	200.000	—	600.000	—
S. Marco	157.700	40.000	50.000	80.000
S. Margherita	181.000	602.300	610.000	800.000
S. Maria (Superga)	—	—	200.000	—
S. Maria delle Rose	—	—	—	—
S. Maria Goretti	—	500.000	500.000	500.000
S. Massimo	—	—	—	150.000
S. Michele Arcangelo (Snia)	—	—	60.000	—

Titolo	1981	1982	1983	1984
S. Monica	—	50.000	—	—
Santo Natale	400.000	200.000	450.000	—
S. Nicola	—	—	—	—
S. Paolo Apostolo	70.000	—	50.000	—
S. Pellegrino Laziosi	—	—	—	—
S. Pietro in Vincoli (Cavoretto)	100.000	100.000	300.000	200.000
S. Pio X (Falchera)	125.000	100.000	105.000	275.000
S. Remigio	—	—	—	—
S. Rita da Cascia	3.151.500	6.922.850	5.101.000	2.914.500
S. Rosa da Lima	—	—	—	—
S. Secondo	—	150.000	—	—
S. Teresa del Bambino Gesù	480.000	350.000	1.194.000	1.195.000
S. Tommaso	—	80.000	120.000	200.000
S. Vincenzo de' Paoli	—	—	1.228.000	—
S. Vito	50.000	30.000	—	176.000
Santi Apostoli	—	—	—	—
Ss. Angeli Custodi	250.000	500.000	673.000	1.000.000
Ss. Bernardo e Brigida (Lucento)	107.500	76.500	75.000	—
Ss. Pietro e Paolo	—	—	—	—
Ss.ma Annunziata	200.000	200.000	250.000	300.000
Ss.mo Crocifisso e Mad. Lacrime	100.000	150.000	200.000	—
Ss.mo Nome di Gesù	—	—	—	—
Ss.mo Nome di Maria	83.000	90.000	100.000	—
Ss.mo Redentore	—	—	—	—
Trasfigurazione di N.S.Gesù Cristo	300.000	328.000	—	—
Visitazione di Maria Vergine e S. Barnaba (Mirafiori)	—	—	—	—

PARROCCHIE FUORI TORINO

Titolo	1981	1982	1983	1984
Airasca	80.000	100.000	100.000	100.000
Ala di Stura				
Ss. Nicolao e Grato	—	30.000	24.000	—
Mondrone	—	—	—	—
Alpignano				
S. Martino	—	—	—	—
Ss.ma Annunziata	—	—	—	—
Andezeno	221.000	416.500	265.000	225.000
Aramengo				
S. Antonio	—	—	10.000	—
S. M. della Neve - Marmorito	—	—	—	—
Arignano	80.000	60.000	67.000	40.000
Avigliana				
S. Maria Maggiore	150.000	256.000	100.000	231.000
Ss. Giovanni e Pietro	180.000	156.000	180.000	100.000
Drubiaglio	70.000	50.000	60.000	50.000
Balangero	—	—	—	—
Baldissero				
S. Maria della Spina	—	210.500	28.500	—
Rivodora	20.000	25.000	50.000	50.000
Balme	—	10.000	—	—
Barbania	40.000	30.000	36.000	30.000
Beinasco				
S. Giacomo	112.000	105.000	10.000	150.000
S. Anna - Borgaretto	—	—	100.000	200.000
Gesù Maestro - Fornaci	—	—	100.000	—
Berzano di S. Pietro	27.000	—	—	—
Borgaro Torinese	—	—	—	—
Bra				
S. Andrea	600.000	—	1.027.500	—
S. Antonino	115.000	100.000	100.000	185.000
S. Giovanni Battista	360.000	300.000	600.000	800.000
B. V. Assunta - Bandito	71.500	100.000	156.000	50.000
Ss. Nome di Maria - Boschetto	20.000	10.000	10.000	10.000
Brandizzo	—	—	—	—
Bruino	400.000	—	—	170.000
Busano	—	50.000	50.000	—
Buttiglieria Alta				
S. Marco	—	—	—	—
S. Cuore - Ferriera	100.000	100.000	100.000	150.000
Buttiglieria d'Asti				
S. Martino	100.000	100.000	80.000	—
Crivelle	20.000	20.000	30.000	30.000

Titolo	1981	1982	1983	1984
Cafasse				
S. Grato	281.500	120.000	181.000	193.000
Monasterolo Torinese	—	50.000	—	—
Cambiano				
Ss. Vincenzo e Anastasio	275.000	273.000	250.000	398.000
Madonna della Scala	—	—	—	—
Candiolo	—	—	—	—
Canischio	50.000	50.000	—	—
Cantoira	65.000	100.000	100.000	100.000
Caramagna Piemonte	70.000	92.000	150.000	120.000
Carignano	350.000	1.000.000	1.300.000	500.000
Carmagnola				
Ss. Pietro e Paolo	320.000	350.000	350.000	900.000
Borgo Salsasio	700.000	700.000	825.000	855.000
Borgo S. Bernardo	50.000	—	—	—
Borgo S. Giovanni	—	—	—	—
Borgo Ss. Michele e Grato	—	—	—	—
S. Maria Ass. - Casanova	—	—	—	—
S. Bartolomeo - Motta	60.000	80.000	80.000	85.000
S. Michele - Tuninetti	54.000	100.000	50.000	—
S. Luca - Vallongo	—	106.000	—	—
Casalborgone	50.000	25.000	25.000	25.000
Casalgrasso	100.000	—	—	—
Caselle	50.000	60.000	100.000	50.000
Caselle Torinese				
S. Giovanni	—	50.000	20.000	—
S. Maria	450.000	400.000	300.000	300.000
Mappano	97.800	505.000	—	—
Castagneto Po				
S. Pietro	25.000	25.000	50.000	70.000
S. Genesio	15.000	25.000	25.000	60.500
Castagnole Piemonte	—	—	—	140.000
Castelnuovo Don Bosco	200.000	150.000	150.000	—
Castiglione Torinese				
Ss. Claudio e Dalmazzo	—	—	1.090.000	—
S. Grato - Cordova	15.000	25.000	25.000	25.000
Cavallerleone	—	—	—	—
Cavallermaggiore				
S. Maria della Pieve	1.155.000	115.000	—	100.000
Ss. Michele e Pietro		276.000	125.000	—
S. Lorenzo - Foresto		147.000	50.000	80.000
Madonna del Pilone		20.000	50.000	50.000
Cavour	355.000	240.000	420.000	60.000

Titolo	1981	1982	1983	1984
Cercenasco	100.000	100.000	100.000	100.000
Ceres	115.000	150.000	400.000	500.000
Chialamberto	—	—	—	—
Chieri				
S. Giacomo	105.000	125.500	—	600.000
S. Giorgio	100.000	100.000	—	—
S. Luigi Gonzaga	—	—	—	—
S. Maria della Scala	200.000	800.000	558.000	200.000
S. Pietro - Airali	50.000	50.000	50.000	—
S. Famiglia - Pessione	50.000	20.000	100.000	—
Cinzano	16.000	415.560	600.000	343.000
Ciriè				
S. Giovanni Battista	—	—	—	—
S. Martino	170.000	240.000	200.000	400.000
S. Pietro - Devesi	100.000	150.000	—	—
Coassolo Torinese				
S. Nicolao	40.000	45.000	40.000	50.000
Ss. Pietro e Paolo	20.000	35.000	30.000	30.000
Coazze				
S. Maria del Pino	129.000	167.000	170.000	215.000
Assunzione - Forno	50.000	50.000	50.000	50.000
S. Giacomo - Indritto	—	—	—	—
Collegno				
S. Chiara	—	—	—	—
Ss. Massimo, Pietro e Lorenzo	140.000	220.000	200.000	400.000
S. Elisabetta - Leumann	—	—	—	—
Ss. Monica e Massimo	—	—	—	—
Regina Margherita	—	—	—	—
Savonera	—	—	—	—
Corio				
S. Genesio	—	—	40.000	—
S. Grato - Benne	—	—	16.000	—
S. Bernardino - Piano Audi	10.000	—	—	—
Cumiana				
S. Maria della Motta	34.000	—	—	50.000
Ss. Filippo e Giac. - Allivellatori	—	—	—	—
S. Giovanni Battista - Costa	—	—	—	—
S. Maria della Pieve	—	—	—	—
S. Pietro - Tavernette	—	—	—	—
S. Bartolomeo - Verna	—	—	—	—
Cuorgnè	—	260.000	—	—
Druento	699.000	510.000	580.000	705.000
Faule	—	—	—	—
Favria	20.000	25.000	100.000	50.000
Fiano	200.000	200.000	250.000	280.000

Titolo	1981	1982	1983	1984
Forno Canavese	50.000	—	—	120.000
Front				
S. Maria Maddalena	25.000	30.000	25.000	12.000
S. Rocco - Grange	—	—	—	—
Garzigliana	—	—	100.000	—
Gassino Torinese				
Ss. Pietro e Paolo	—	—	—	—
S. Michele - Bardassano	20.000	30.000	40.000	40.000
S. Andrea - Bussolino	60.000	100.000	100.000	200.000
Germagnano	116.000	117.000	126.000	155.000
Giaveno				
S. Lorenzo	186.000	190.000	307.000	765.000
S. Maria Maddalena	5.000	—	—	—
S. Michele - Provonda	—	—	20.000	10.000
S. Giacomo - Sala	50.000	50.000	50.000	50.000
Givoletto	—	—	—	—
Groscavallo				
S. Maria Maddalena	} 15.000	10.000	10.000	15.000
S. Paolo - Bonzo				
Assunzione - Forno Alpi Graie				
Grosso	60.000	50.000	50.000	50.000
Grugliasco				
S. Cassiano	—	—	—	—
S. Francesco d'Assisi	215.500	381.500	403.000	—
S. Maria	172.000	61.000	100.000	122.500
Spirito Santo - Gerbido	—	—	—	300.000
La Cassa	—	30.000	50.000	50.000
La Loggia	—	—	250.000	250.000
Lanzo Torinese	337.500	—	500.000	1.045.000
Lauriano				
Assunzione M. V.	35.000	50.000	50.000	570.000
Madonna Carmine - Piazzo	60.000	20.000	45.000	40.000
Leinì	—	—	1.230.000	—
Lemie	—	—	—	—
Levone	—	10.000	—	—
Lombriasco	25.000	65.000	75.000	100.000
Marene	330.000	370.000	450.000	450.000
Marentino				
Assunzione M. V.	22.500	34.000	26.000	30.000
S. M. Maddalena - Avuglione	50.000	30.000	20.000	17.000
S. Giorgio - Vernone	15.350	31.000	15.000	22.000
Mathi	1.094.000	—	150.000	1.601.400
Mezzenile	—	—	—	—

Titolo	1981	1982	1983	1984
Mombello di Torino	200.000	220.000	200.000	100.000
Monastero di Lanzo				
S. Anastasia	} 7.000	10.000	16.000	16.000
S. Giovanni Ev. - Chiaves				
Monasterolo di Savigliano	270.000	294.000	301.000	728.800
Moncalieri				
S. Egidio	—	—	620.000	—
S. Maria della Scala	—	400.000	—	—
S. Bernardo - Borgo Aie	—	—	—	—
S. Vincenzo Ferreri	—	—	—	—
N. S. Vittorie - B.go S. Pietro	120.000	—	—	100.000
S. Giovanna Antida Thouret	—	—	—	—
S. Matteo - B.go S. Pietro	—	—	—	—
S. Pietro in Vincoli - Moriondo	200.000	200.000	142.000	—
Ss.ma Trinità - Palera	—	—	—	—
S. Martino - Revigliasco	—	—	—	—
S. Maria - Testona	1.000.000	555.000	200.000	—
S. Maria Goretti - Tetti Piatti	—	—	—	—
Moncucco Torinese				
S. Giovanni Battista	—	—	—	—
S. Giorgio - Vergnano	—	—	—	—
Montaldo Torinese	110.000	80.000	50.000	—
Moretta	100.000	100.000	100.000	237.000
Moriondo Torinese				
S. Giovanni Battista	30.000	15.000	—	26.000
S. Grato - Bausone	25.000	30.000	40.000	35.000
Murello	—	—	—	—
Nichelino				
Regina Mundi	142.000	200.000	200.000	300.000
S. Edoardo	118.000	95.000	80.000	85.000
Ss.ma Trinità	—	—	410.000	1.561.800
Visitazione - Stupinigi	230.000	250.000	250.000	250.000
Nole				
S. Vincenzo	150.000	300.000	1.544.000	900.000
S. Giovanni Battista - Grange	—	—	200.000	—
None	—	56.000	50.000	—
Oglianico				
Ss. Annunziata e S. Cassiano	—	—	—	—
S. Francesco - Benne	10.000	10.000	5.000	10.000
Orbassano	500.000	—	—	—
Osasio	35.000	50.000	50.000	60.000
Pancalieri	300.000	250.000	410.000	350.000
Passerano Marmorito				
Ss. Pietro e Paolo	—	—	—	—
Immacolata - Airali	—	—	—	—

Titolo	1981	1982	1983	1984
S. Lorenzo - Primeglio	} 30.000	30.000	100.000	300.000
S. Grato - Schierano				
Pavarolo	10.000	10.000	20.000	40.000
Pecetto Torinese	80.000	100.000	100.000	100.000
Pertusio	—	—	—	—
Pessinetto				
S. Giovanni Battista	—	10.000	—	25.000
S. Giacomo - Gisola	—	—	20.000	—
Spirito Santo - Pess. Fuori	20.000	10.000	10.000	10.000
Pianezza	—	100.000	100.000	100.000
Pino Torinese				
Ss.ma Annunziata	330.000	405.000	—	—
B. V. delle Grazie - Valle Ceppi	—	—	—	—
Piobesi Torinese	200.000	460.000	657.500	580.000
Piovasasco				
S. Francesco d'Assisi	—	—	—	—
S. Vito	—	—	—	—
Piscina	—	65.000	—	—
Poirino				
S. Maria Maggiore	350.000	1.500.000	300.000	400.000
S. Caterina - Banna	200.000	400.000	300.000	200.000
S. Antonio - Favari	12.500	—	—	—
Consolata - La Longa	16.000	20.000	20.000	25.000
Natività di Maria - Marocchi	—	—	10.000	50.000
S. Bartolomeo - Ternavasso	7.000	10.000	10.000	10.000
Assunzione - Torre Valgorrera	—	—	—	—
Polonghera	40.000	—	60.000	—
Prascorsano	20.000	—	—	—
Pratiglione	15.000	10.000	—	—
Racconigi				
S. Giovanni Battista	660.000	—	—	—
S. Maria Maggiore	50.000	100.000	100.000	100.000
Reano	15.000	50.000	20.000	20.000
Rivalba	70.000	30.000	28.200	30.000
Rivalta di Torino	—	—	—	—
Riva presso Chieri	—	318.400	—	—
Rivara				
S. Giovanni Battista	—	—	—	—
S. Bartolomeo - Caniagna	—	—	—	—
Rivarossa	20.000	—	—	—
Rivoli				
S. Bartolomeo	120.000	60.000	300.000	4.400.000
S. Bernardo	1.470.600	267.000	417.500	265.000
S. Maria della Stella	202.000	172.000	120.000	105.000
S. Martino	—	—	100.000	100.000
S. Giov. Bosco - Cascine Vica	—	—	—	—

Titolo	1981	1982	1983	1984
S. Paolo - Cascine Vica	250.000	200.000	200.000	200.000
Tetti Neirotti	15.000	44.000	15.000	43.000
Robassomero	15.000	15.000	15.000	20.000
Rocca Canavese	20.000	—	—	—
Rosta	—	—	—	—
Salassa	100.000	—	—	—
San Carlo Canavese	—	—	—	—
San Colombano Belmonte	10.000	10.000	—	—
San Francesco al Campo	—	—	—	—
Sanfrè	260.000	200.000	290.000	420.000
Sangano	750.000	172.000	150.000	159.000
San Gillio	311.000	300.000	140.000	176.000
San Maurizio Canavese				
S. Maurizio	121.000	166.000	100.000	150.000
Ss.mo Nome di Maria - Ceretta	—	62.000	—	—
S. Grato - Malanghero	50.000	550.000	45.000	50.000
San Mauro Torinese				
S. Maria di Pulcherada	—	230.000	302.000	320.000
S. Benedetto	100.000	—	—	350.000
S. Anna - Pescatori	350.000	450.000	551.600	1.398.000
San Ponso	10.000	10.000	10.000	10.000
San Raffaele Cimena				
S. Raffaele Alto	20.000	30.000	40.000	50.000
S. Cuore - Piana S. Raffaele	—	30.000	35.000	—
San Sebastiano da Po				
S. Sebastiano	20.000	108.000	20.000	} 50.000
S. Giorgio - Moriondo	—	30.000	35.000	
Santena	450.000	1.650.000	600.000	920.000
Savigliano				
S. Andrea	1.531.500	580.000	610.000	660.000
S. Giovanni Battista	1.500.000	600.000	250.000	545.000
S. Maria della Pieve	200.000	300.000	350.000	550.000
S. Pietro	412.000	300.000	300.000	300.000
San Salvatore	159.050	100.000	100.000	950.000
Scalenghe				
S. Caterina	45.000	70.000	110.000	125.000
S. Maria Assunta - Pieve	35.000	38.000	41.000	55.000
Sciolze	25.000	30.000	40.000	40.000
Settimo Torinese				
S. Giuseppe Artigiano	103.000	100.000	100.000	150.000
S. Maria	100.000	110.000	150.000	200.000
S. Pietro in Vincoli	300.000	303.000	352.000	37.000
S. Vincenzo de' Paoli	60.000	70.000	90.000	100.000
S. Guglielmo - Mezzi Po	—	—	—	50.000
Sommariva del Bosco	—	—	—	650.000
Trana	—	—	100.000	162.000

Titolo	1981	1982	1983	1984
Traves	85.000	850.000	—	100.000
Trofarello				
Ss. Quirico e Giulitta	—	—	—	—
S. Rocco - Valle Sauglio	30.000	30.000	50.000	50.000
Usseglio	—	—	—	—
Val della Torre				
S. Donato	36.000	25.000	35.000	50.000
S. Maria della Spina - Brione	75.000	110.000	150.000	100.000
Valgioie	20.000	30.000	25.000	20.000
Vallo Torinese	—	—	—	—
Valperga	450.000	250.000	200.000	150.000
Varisella	—	—	—	—
Vauda Canavese				
Inferiore - S. Nicolao	16.000	15.000	25.000	30.000
Superiore - S. Bernardo	10.000	10.000	10.000	10.000
Venaria				
Natività di M. V.	—	—	2.250.000	—
S. Francesco d'Assisi	—	—	—	—
S. Lorenzo - Altessano	—	—	—	—
Vigone				
S. Caterina	50.000	75.000	120.000	98.000
S. Maria del Borgo	—	—	—	—
Villafranca Piemonte				
S. Maria Maddalena	348.320	370.400	443.500	420.000
S. Stefano	25.000	35.000	40.000	30.000
Madonna degli Orti	—	—	—	—
M. Ss.ma Assunta - Mottura	—	—	—	—
San Luca	50.000	55.000	60.000	70.000
Villanova Canavese	67.000	124.000	36.700	149.000
Villarbasse	483.950	107.700	—	—
Villastellone				
S. Giovanni Battista	232.000	245.000	230.000	250.000
B. V. Dolori - B.go Cornalese	—	—	—	—
Vinovo				
Ss. Bartolomeo e Desiderio	130.000	150.000	200.000	240.000
S. Domenico Savio - Garino	—	—	—	—
Virle Piemonte	—	80.000	—	—
Viù				
S. Martino	55.000	190.000	200.000	100.000
S. Sebastiano - Bertesseno	—	—	—	—
S. Giovanni - Col S. Giovanni	—	—	—	—
Volpiano	575.000	1.500.000	1.600.000	2.050.000
Volvera	231.000	252.000	50.000	812.600

CA LOI CA LOI CA LOI



CA LOI [®] S.p.A.



Susegana (Treviso) - Zona Industriale
telefoni 0438/73314-73355

Casella Postale 164 - CONEGLIANO (TV)

Per eventualmente visionare la produzione che più vi interessa è a vostra disposizione il nostro ufficio esposizione

GIORCELLI CLAUDIO - Via delle Viole 12 - PINO TORINESE
Tel.: 011/840458

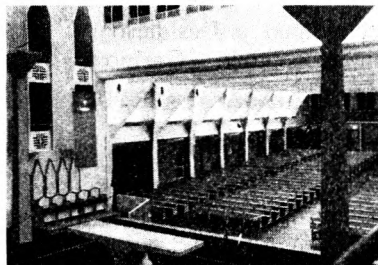

CA LOI CA LOI CA LOI

WEB

specialisti del suono nelle chiese

Sede: 12040 GOVONE (Cuneo) - Via Piana, 5 - Tel. (0173) 58677

10147 TORINO:

TAGLIANTE GIOVANNI - Via Cardinale Massaia, 76 - Tel. (011) 29.98.44 - 76.68.97

I migliori prodotti per l'amplificazione

GARANTIAMO: QUALITÀ / PREZZO / ASSISTENZA



LS 8
Linea di
suono antieco



MPL 50 Microfoni MPL 100



AML 5
Amplificatori
5 ingressi micro



MS 7
Animatori
liturgici

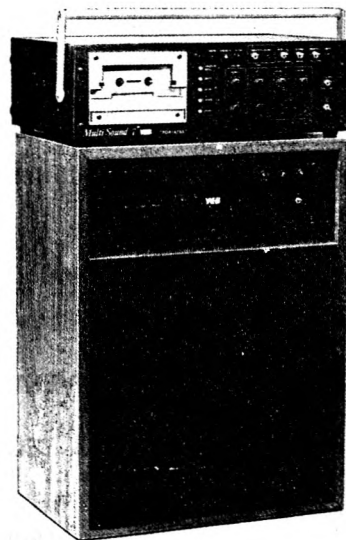

Inoltre **FONOVALIGIE - COLONNE AMPLIFICATE**
IMPIANTI MOBILI - APPARATI RICETRASMITTENTI

REFERENZE: OLTRE 1500 IMPIANTI SOLO IN PIEMONTE.

OROPA, VICOFORTE, S. RITA, TORINO CHIESE, S. FILIPPO, S. ALFONSO...



AUDIOSISTEMI

10152 TORINO - VIA BIELLA 18A - TEL. (011) 47 24 55

PASS costruisce, installa ed assiste:

- **sistemi di amplificazione antieco ad alta fedeltà di riproduzione**
- amplificazioni per teatri e cinema
- sistemi di diffusione sonora mobile
- amplificazioni supplementari per migliorare la resa acustica di qualsiasi organo elettronico
- **sistema "CHORUS" (riproduzione di organo a canne e coro su cassette stereo 7 normali, prodotte e distribuite dalla L.D.C.)**
- sistemi di radio diffusione.

PASS vuole anche dire: **ORGANI ELETTRONICI DELLE MIGLIORI MARCHE**
ATTREZZATO LABORATORIO PER RIPARAZIONI

PREVENTIVI E CONSULENZA GRATUITI

ASSISTENZA TECNICA CON INTERVENTO IN GIORNATA

Alcune nostre realizzazioni in Diocesi:

Impianti di amplificazione

Basilica Maria Ausiliatrice, Santuario Consolata, Parr. Gesù B. Pastore, Parr. SS. Nome di Gesù, Chiesa Cimitero Sud, Parr. Pianezza, Parr. Alpignano, S. Margherita dei colli, S. Famiglia, S. Giorgio (Chieri), S. Matteo (Moncalieri), Santuario Forno A. Graie, Parr. Reano, Parr. Trana, Parr. Altessano, Parr. Moncucco T.se, Chiesa S. Francesco (Valdocco), Parr. Ceres, Parr. S. Gillio, Parr. Varisella, Ist. La Salle, Suore Madre Mazzarello, Parr. B.ta Paradiso, Parr. S. Giulia, Parr. Bussolino, Parr. Coassolo.

Animatori liturgici CHORUS

Immacolata Concezione (S. Donato), S. Domenico Savio, Grange di Nole, Usseglio, Coassolo, Ceres, Moriondo (Moncalieri), Suore Moriondo (Moncalieri).

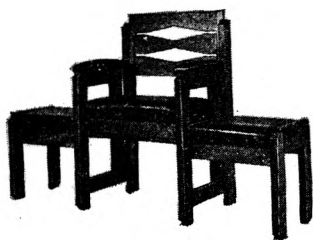

TAVOLI
E
SEDIE

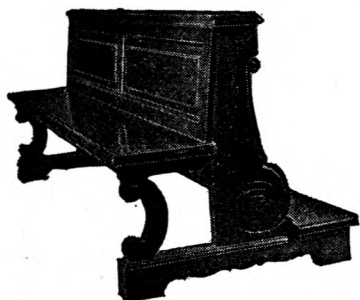
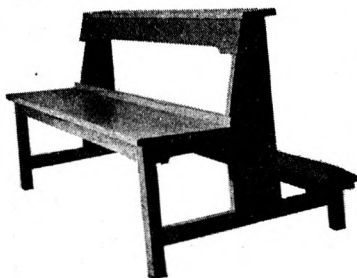

ANGOLI
BAR

ARREDAMENTI

Cecchet



Via Vandalino, 23 - 25
10141 Torino - ☎ 790.405

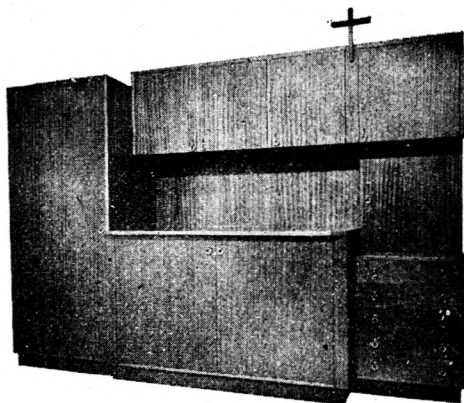

• CHIESE • ORATORI • ASILI • COMUNITA' •

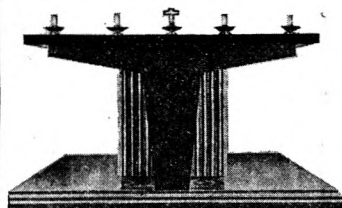
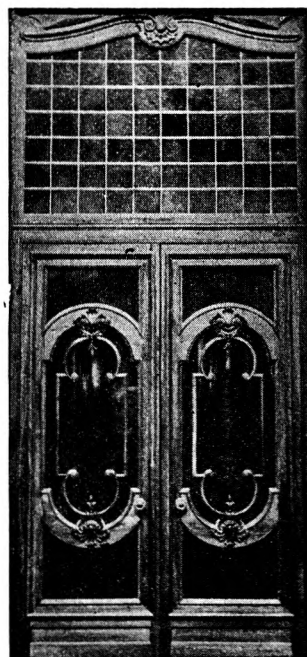

RESTAURI
di portali e
mobili antichi



Cav. ROBERTO TREBINO

16030 USCIO (Genova) - Telef. (0185) 91.158
FORNITORI DELLO STATO DEL VATICANO

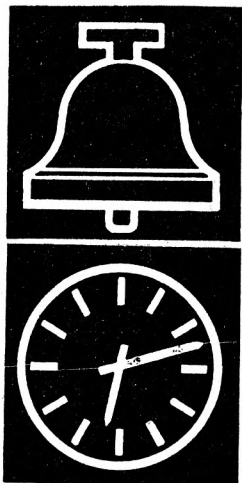

L'Azienda Italiana al servizio del Clero che dal 1824

PROGETTA e COSTRUISCE:

- AUTOMAZIONE ELETTRONICA CAMPANE
- CAMPANE NUOVE e DA RIFONDERE
- OROLOGI DA TORRE automatici e telecomandati E' l'unica in Italia a costruire il « CENTRAL - TELE STARTER », la prestigiosa centrale che dalla sacrestia telecomanda campane e orologi.
- CARILLONS AUTOMATICI A NASTRI ed A RULLI
- PROGRAMMATORI PER CAMPANE
- INCASTELLATURE - CEPPI - CUSCINETTI
- REVISIONI - ASSISTENZE - MANUTENZIONI

- Sopralluoghi e Preventivi gratis e senza alcun impegno e spesa
- Assistenza tecnica con interventi entro 24 ore dalla chiamata
- Garanzia completa e lunghe dilazioni nel PAGAMENTO

I numerosi impianti eseguiti in zona, testimoniano l'alta qualità del nostro lavoro.

BISOGNA PARLARE CHIARO

L'attuale impianto microfonico della sua chiesa glielo permette?

Le offriamo, **senza impegno da parte sua**, consulenza per la revisione dell'impianto già esistente oppure un nuovo impianto in prova.



Una vita a servizio
della parola di vita

mizAr

**MEDIA
TOSCOLIGURE srl**

PIEMONTE:

Agente di Zona GIORCELLI CLAUDIO Tel. (011) 840458

Via Delle Viole 12 - 10025 PINO TORINESE

Assistenza tecnica e deposito - Tel. (011) 346269 TORINO

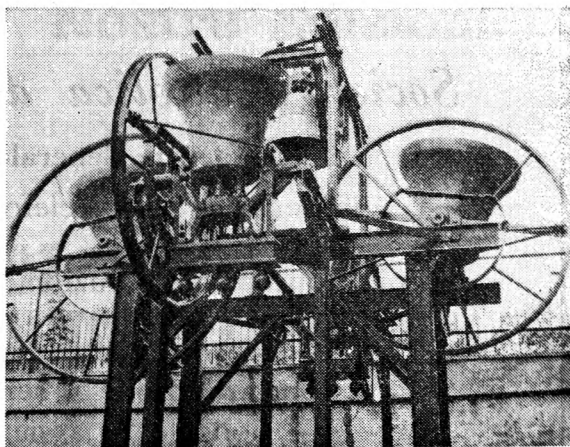
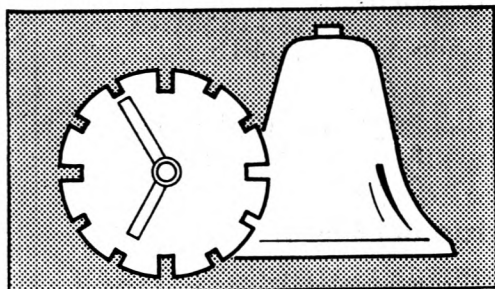

Elettrobell

Tutto per campane e orologi

Via Berlingeri 94 - Tel. 0144/54.542 - Abit.: 55.832 - 15011 ACQUI TERME (AL)

A
CARMAGNOLA
V. Gruassa, 8 - B. Salsasio

DISTILLERIA LIQUORI

SPECIALITA'

ALPESTRE

RICCO ASSORTIMENTO
CONFEZIONI REGALO

Con i famosi Prodotti dei
REV. FRATELLI MARISTI

VISITATECI

La **ALPESTRE** s.p.a.

offre per i
Banchi di Beneficenza,
Pozzi, Pesca, ecc....
campioni di liquori,
e oggetti pubblicitari
da ritirare presso il
NEGOZIO-VENDITA
dello stabilimento di
V. Gruassa, 8
B.go SALSASIO
CARMAGNOLA
Tel. 977 31 32

Società Cattolica di Assicurazione

Agenzia Generale di Torino

Via Cernaia, 18 — Telefoni 546.330 - 510.916

Le più appropriate soluzioni, alle migliori condizioni di mercato per una corretta gestione di tutti i rischi.

Una tradizione al servizio del Clero:

- Consulenza assicurativa
- Amministrazione polizze
- Ricupero danni

Agenti Generali

Giuseppe SPERTINO e Mario MANTOVANI

Assicuratori Fiduciari della Curia Arcivescovile di Torino

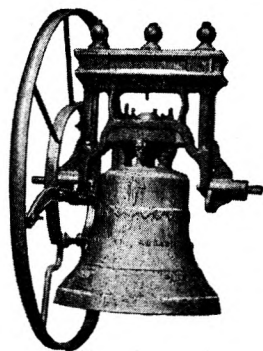

ANTICA E PREMIATA FONDERIA DI CAMPANE

ROBERTO MAZZOLA

di PASQUALE MAZZOLA - Casa fondata nel 1400
13018 Valduggia (VC) Italia - Tel. (0163) 47 120

- Concerti completi di qualsiasi tono e peso garantiti di perfetta intonazione, sonorità, durata.
- Campane nuove in perfetto accordo musicale alle vecchie.
- Costruzione di incastellature moderne in ferro e ghisa.
- Impianti orologi elettronici.
- Orologi da torre.
- Lavorazione accurata e artisticamente ornata.
- Massime garanzie sul regolare funzionamento.

Facilitazione nei pagamenti - Sopralluoghi e preventivi a richiesta

Nostre Edizioni:

Bollettino

ECHI DI VITA PARROCCHIALE

VARIE POSSIBILITA' DI EDIZIONI:

- **PAGINE 16 + COPERTINA** a quattro colori che cambia tutti i mesi, formato 17×24
- **PAGINE 8 + COPERTINA** a quattro colori che cambia tutti i mesi, formato 17×24

Pagine proprie a disposizione dei RR. Parroci, nella quantità desiderata.

Stampa copertina a quattro colori propria: con una iniziale spesa di impianto si possono stampare un certo numero di copertine da utilizzare di mese in mese secondo il fabbisogno.

Stampa copertina propria in bianco e nero dietro fornitura di cliché o fotografia.

- **Edizione Generale completa:** è possibile avere tutte le 16 pagine più la copertina a colori. Si potrà usufruire delle pagine 2, 3 e 4 di copertina per la stampa di materiale proprio. **Ai Parroci che lo desiderano spediamo l'Edizione Generale con il nome della Parrocchia in copertina.**

N.B. - Per tutte le edizioni, a richiesta, con un minimo aumento di spesa stampiamo in carta patinata o illustrazione.

- tipo **GIORNALE** nei formati 22×32 - 25×35 - 32×44 con tutto materiale proprio
- Edizioni speciali di lusso e comuni in formati diversi

I nostri bollettini sono adottati da molti Parroci in tutta Italia.



Richiedete saggi e preventivi a:

OPERA DIOCESANA BUONA STAMPA

Corso Matteotti, 11 - 10121 TORINO - Telefono 545.497

CALENDARI 1986

di nostra Edizione

MENSILE DI LUSSO

soggetti vari con didascalie, stampa a quattro colori su carta patinata, formato 36×19 , 13 figure, pagine 12 + 4 di copertina

BIMENSILE SACRO

a colori con riproduzioni artistiche di quadri d'autore
formato 34×24

BIMENSILE PROFANO

a colori con soggetti vari con didascalie, formato 34×24

Per forti tirature prezzi da convenirsi su tutti i tipi

— Con un adeguato aumento di spesa si possono aggiungere notizie proprie.

Richiedeteci subito copie campioni

Novità natalizie

Semestrini - Calendarietti - Auguri - Cartoline - Fogli adesivi Gesù Bambino, stelline, ecc.
Diplomi per concorso presepio.

GESÙ BAMBINO di tutti i tipi e in varie misure.

PRESEPI di feltro, legno, plastica per piccoli lavori scuole materne.

VASTO ASSORTIMENTO OGGETTI RELIGIOSI da diffondersi nelle famiglie e in occasione di conclusione di corsi di catechismo - Prime Comunioni - Cresime - Nozze - Battesimi - Prime Messe - 25° - 50° e ricorrenze varie.

Opera Diocesana «Buona Stampa»

Corso Matteotti, 11 - 10121 TORINO

Telefono 545.497

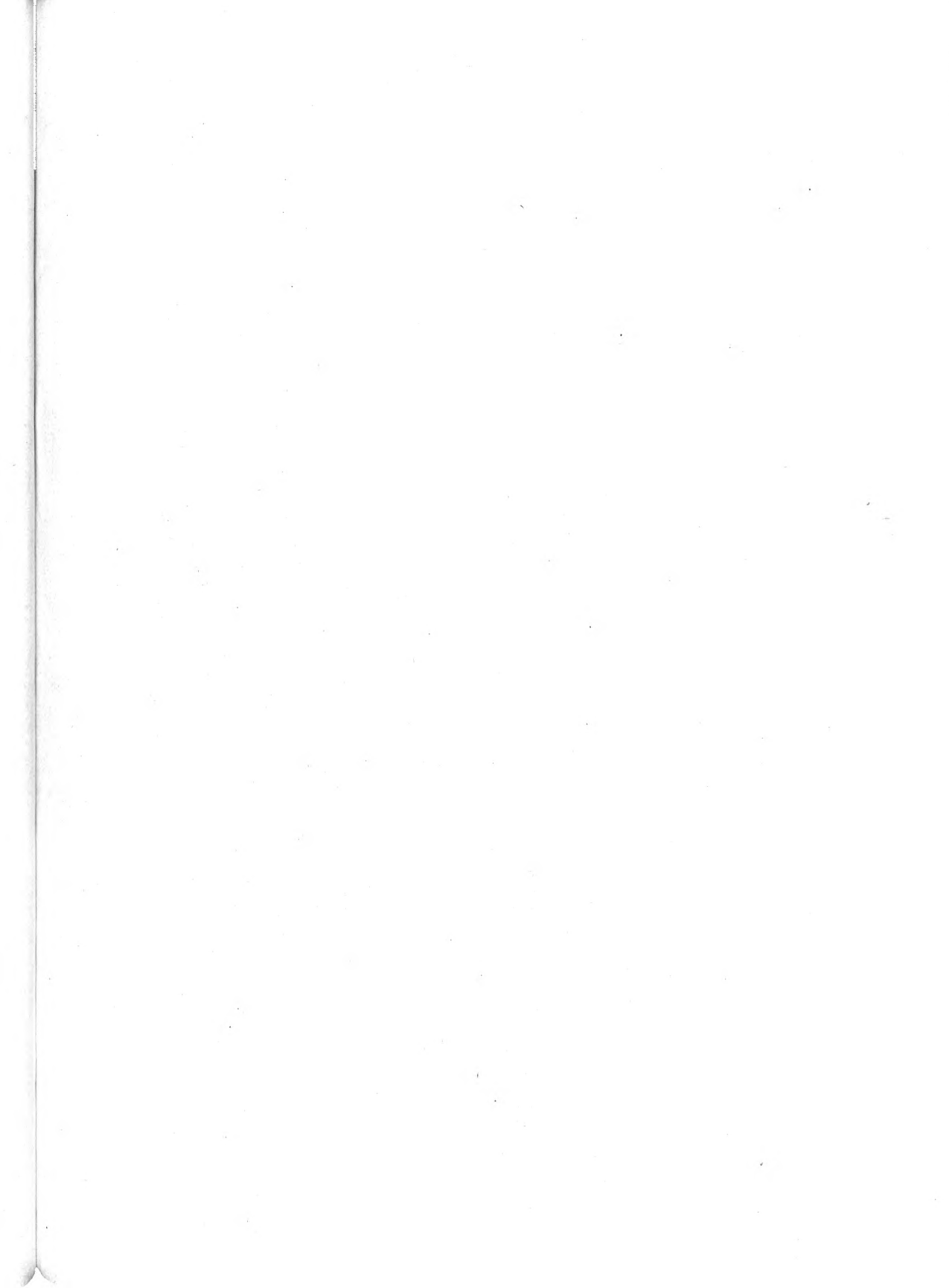

Seconda sezione: Pastorale fondamentale

Ufficio catechistico - tel. 53 53 76 - 53 83 66
ore 9-12 — 15-18

Ufficio liturgico - tel. 54 26 69
ore 9-12 — 15-18

Ufficio Caritas diocesana - tel. 53 71 87
ore 9-12 — 15,30-18,30

Terza sezione: Pastorale speciale

Centro missionario diocesano - tel. 51 86 25
ore 9-12,30 — 15-18

Pastorale della famiglia - tel. 54 70 45
Delegato arcivescovile per la pastorale della famiglia, per la pastorale giovanile e dei ragazzi: can. Giuseppe Anfossi (ab. tel. 53 93 92 - 54 02 82)

Ufficio pastorale della famiglia: ore 9-12 (escluso sabato)

Ufficio pastorale giovanile e dei ragazzi: ore 9-12 (escluso sabato)

Ufficio pastorale anziani e pensionati - tel. 54 18 95

ore 9-12 (escluso sabato)

Delegato arcivescovile per gli ospedali: don Mario Veronese - tel. 53 09 81
(ab. tel. 83 43 38)

Ufficio pastorale malattia - tel. 54 18 95
ore 9-12

Pastorale della scuola e della cultura
Delegato arcivescovile: don Giuseppe Pollano (ab. tel. 54 62 35)

Ufficio scuola - tel. 54 18 95
ore 15-18

Pastorale delle comunicazioni sociali
Delegato arcivescovile: don Giovanni Sangalli, S.D.B. (ab. tel. 521 14 29)

Ufficio comunicazioni sociali - tel. 54 49 69 - 54 52 34
ore 9-12 — 15-18

Pastorale sociale e del lavoro
Delegato arcivescovile: don Leonardo Birolo (ab. tel. 51 40 70)

Ufficio pastorale del lavoro - Via Vittorio Amedeo n. 16 - tel. 54 31 56 - 51 58 13
ore 14,30-18,30

Ufficio migrazioni - *Responsabile:* don Michele Giacometto (ab. tel. 73 71 50)

Pastorale del turismo e del tempo libero
Responsabile: don Celestino Massaglia (ab. tel. 0123 - 5 33 13)

Tribunale diocesano per le Cause dei Santi
Responsabile: mons. Giovanni Luciano (ab. tel. 50 25 35)

Tribunale Ecclesiastico Regionale Piemontese - tel. 54 09 03
ore 9,30-12 — 15,30-17,30

Nota - Tutti gli Uffici sono chiusi il sabato pomeriggio.

-OMAGGIO
BIBLIOTECA SEMINARIO
Via XX Settembre 83
10122 TORINO TO

Rivista Diocesana Torinese (= RDTor)

Periodico ufficiale per gli Atti dell'Arcivescovo e della Curia

N. 9 - Anno LXII - Settembre 1985

Direttore responsabile: Maggiorino Maitan

Redazione: Cancelleria della Curia Metropolitana - V. dell'Arcivescovado n. 12, 10121 Torino

**Amministrazione: Opera Diocesana Buona Stampa - Corso Matteotti n. 11, 10121 Torino
(ccp 10532109) - tel. 54 54 97**

Spedizione in abbonamento postale mensile - Gruppo 3°-70

Registrazione Tribunale di Torino n. 3359 del 21-1-1984

Tipografia: EDIGRAPH Coop. - Via Conceria n. 12, 10023 Chieri (TO)

Spedito: Novembre 1985

RIVISTA DIOCESANA TORINESE

**Relazione della
Cooperazione Missionaria
della Chiesa torinese
con tutte le Chiese
dei territori di Missione
nell'anno 1984-1985**

Supplem. al n. 9 - settembre

Anno LXII

Settembre 1985

Spediz. abbonam. postale
mensile - Gruppo 3°-70

Rivista Diocesana Torinese (= RDT_o)

Periodico ufficiale per gli Atti dell'Arcivescovo e della Curia

Anno LXII - Supplemento al n. 9 - Settembre 1985

Sommario

	pag.
— Presentazione del Cardinale Arcivescovo	1
— Messaggio del Santo Padre per la Giornata Missionaria Mondiale	2
— Nessuna vocazione deve essere perduta (Giovanni Paolo II)	5
— Pontificie Opere Missionarie: «strumento di comunione tra le Chiese»	7
— Rendiconto generale delle Pontificie Opere Missionarie:	
. Parrocchie della Città	9
. Altre Chiese, Istituti, Enti vari	17
. Parrocchie, Cappellanie, Istituti fuori città	19
. Offerte di Privati	36
— Offerte dell'esercizio 1984-85 consegnate dopo la chiusura	37
— Offerte trasmesse ai missionari tramite il Centro Missionario Diocesano	38
— Offerte consegnate direttamente dalle parrocchie a «Operazione Matho Grosso»; agli «Amici dei Lebbrosi»; a Missionari	39
— Rendiconto generale delle offerte ricevute e rimesse nell'esercizio 1984-85	40
— Pontificia Unione Missionaria del Clero e Religiose:	
. Soci perpetui	41
. Soci ordinari	42
. Comunità religiose	44
— Pontificia Opera di S. Pietro Apostolo per il Clero indigeno. Borse di studio e adozioni:	
. Parrocchie di Torino	45
. Chiese, Istituti ed Enti vari	46
. Parrocchie, Cappelle, Istituti fuori città	46
. Privati	49
— Quote delle PP.OO.MM. e delle pubblicazioni	50
— Disposizioni testamentarie	50
— Date missionarie	51

Presentazione

Il resoconto della cooperazione missionaria testimonia anche quest'anno l'impegno generoso della maggior parte delle comunità cristiane della nostra diocesi, pur tra le difficoltà materiali ed anche spirituali in cui esse vivono.

Dietro le cifre pubblicate c'è una testimonianza silenziosa, conosciuta pienamente solo da Dio, che viene offerta a noi da tanta gente umile ed anonima, c'è l'ansia apostolica di numerosi sacerdoti, lo zelo appassionato di persone consacrate, l'apertura missionaria di tante famiglie, lo slancio entusiasta dei giovani, la costanza operosa degli anziani.

L'attenzione che Gesù richiamò verso l'obolo della vedova costituisce un invito a saper cogliere queste testimonianze di fede. C'era infatti tanta ricchezza di fede nel gesto inosservato di quella povera donna che amava il tempio di Dio più della sua stessa vita e dava al suo Signore tutto ciò che aveva, riconoscendo così che Egli era il padrone di tutto, che aveva diritto a tutto ed avrebbe provveduto a tutto.

Le testimonianze di fede, nascoste anche dietro le aride cifre di questo resoconto economico, possano costituire per tutta la nostra diocesi, per tutti i cristiani e per tutte le comunità cristiane che la compongono, uno stimolo a crescere nell'impegno missionario in tutte le sue dimensioni: di coerenza di vita, di preghiera, di offerta della sofferenza ed anche di condivisione economica.

L. Bazzani card. Arcivescovo

«Giovani, siate annunciatori del Vangelo in questa ora cruciale della storia umana»

Nella prospettiva del terzo Millennio che si avvicina e che sembra portare con sé una oscura minaccia di distruzione la nuova generazione è chiamata a testimoniare con grande vigore la verità di Dio.

Carissimi Fratelli e Sorelle!

Ogni anno la Chiesa, nella solennità di Pentecoste, rivive con gioia ineffabile gli inizi della propria esistenza e dell'opera evangelizzatrice destinata a tutti i popoli della terra. Pertanto, in questa data tanto significativa mi è gradito rivolgere, come di consueto, il mio «Messaggio per la Giornata Missionaria Mondiale», che sarà celebrata nel prossimo mese di ottobre.

1. La Chiesa nasce sotto il soffio dello Spirito Santo nel giorno di Pentecoste

Gli Apostoli, fedeli al comando di Cristo, sono riuniti nel Cenacolo per pregare e riflettere, insieme con Maria. In quegli uomini privilegiati aleggia un sentimento di trepidazione di fronte al mandato che il Maestro ha loro affidato: «Andate... e ammaestrate tutte le nazioni, battezzandole nel nome del Padre, del Figlio e dello Spirito Santo...» (Mt 28,19). Trepidazione per le recenti minacce dei Guidei, per l'incomprensione di molte affermazioni del Signore, e soprattutto per l'esperienza della propria insufficienza e dei propri limiti nel corrispondere al mandato divino. Quei primi Apostoli, non colti e non audaci, sono stretti intorno a Colei che sentono come propria Madre e fonte di speranza e di fiducia.

Ed ecco, improvvisa, avviene la «trasformazione», al soffio possente dello Spirito Santo. Una trasformazione radicale della mente e del cuore: gli Apostoli sentono ora come aprirsi la loro intelligenza, sono invasi da un incontenibile fervore dinamico; sono dominati da un unico impulso: annunziare, comunicare agli altri quanto contemplan in una luce nuova, solare. Lo

Spirito ricompone in loro, come in un meraviglioso mosaico, ogni parola pronunciata dal Cristo.

Nasce così la Chiesa. Nasce nel giorno di Pentecoste. «Nasce — come ho ricordato nella mia omelia a conclusione del XX Congresso Eucaristico Nazionale di Milano, il 22 maggio 1983 — sotto il potente soffio dello Spirito Santo, il quale ordina agli Apostoli di uscire dal Cenacolo e di intraprendere la loro missione. Essi vanno in mezzo agli uomini e si mettono in cammino per il mondo per ammaestrare tutte le nazioni».

2. La Chiesa, comunità in perenne stato di missione

La Chiesa appare quindi, fin dal suo primo costituirsi, come la comunità dei discepoli, la cui ragion d'essere è l'attuazione nel tempo della missione di Cristo stesso, l'evangelizzazione del mondo (cfr. *Lumen gentium*, 17 a; *Ad gentes*, 2a; 5a; 6f; 10). Essa è dunque comunità in perenne stato di missione, è comunità missionaria, i cui membri sono uniti in un sol corpo per essere inviati alle genti (cfr. *Ad gentes*, 36); se all'interno di questa comunità diversi sono i ruoli, le funzioni e i «carismi» (cfr. 1 Cor 12,4 e seg.), comune a tutti è però la vocazione missionaria (cfr. *Lumen gentium*, 17 b; *Ad gentes*, 35-36): ai Vescovi, ai sacerdoti, ai religiosi, alle religiose e ai laici.

Tutti, indistintamente, sono chiamati a realizzare, pur nella propria vocazione specifica e nelle proprie condizioni e possibilità, la missione del Redentore (cfr. *Ad gentes*, 28). Tutti debbono sentirsi impegnati nell'unico mandato missionario: dare spazio nel mondo alla Buona Novella portataci da Cristo, affinché si adempia la profezia del Salmista: «Per tutta la terra si diffonde la loro voce e ai confini del mondo la loro pa-

rola» (Sal 19,5).

Non solo, dunque, debbono sentirsi impegnati coloro che specificamente lavorano sugli avamposti della evangelizzazione, i «missionari» propriamente detti; ma anche ogni sacerdote o persona consacrata che, nell'ambito della propria attività deve inculcare nei fedeli il senso del dovere missionario.

Anche ai laici spetta l'arduo compito di evangelizzare in profondità il tessuto sociale e culturale in cui vivono, sia nei Paesi dove non è arrivato ancora l'annuncio della fede, sia anche nei Paesi dove il cristianesimo ha urgente bisogno di essere rivitalizzato, per riacquistare una nuova e più incisiva forza di penetrazione.

3. I giovani, speranza della evangelizzazione

Se questo impegno è, come ho detto, comune a tutte le componenti della Chiesa, esso riguarda in modo particolare i giovani e le giovani. Pertanto, in questo Anno Internazionale della Gioventù rivolgo il mio appello alle loro energie, alla loro generosità, alla loro intelligente dedizione, che mai viene meno quando si tratta di sostenere una giusta causa.

Nella prospettiva del terzo Millennio, che si avvicina, e in questo momento cruciale della storia umana, in cui una oscura minaccia di distruzione e di annientamento sembra pesare sul nostro mondo, vi chiamo, vi esorto, in nome di Cristo Signore a farvi annunciatori del Vangelo, a diffondere con tutte le vostre forze la Parola salvatrice, la Verità di Dio; e ciò, sia offrendo con la vostra vita una testimonianza del regno escatologico di verità e di amore, e sia adoperandovi concretamente per la trasformazione, secondo lo spirito evangelico, di tutta la realtà temporale (cfr. *Lettera ai Giovani e alle Giovani del mondo*, 9), vincendo la tentazione dello scoraggiamento che porta al ripiegamento e al disimpegno.

Non è tempo di avere paura, di delegare ad altri questo compito, difficile sì, ma sublime. Ognuno, come membro della Chiesa, deve assumersi la sua parte di responsabilità. Ognuno di voi deve far comprendere a chi gli sta vicino, nella famiglia, nella scuola, nel mondo della cultura, del lavoro, che Cristo è la Via, la Verità, la Vita; che Lui soltanto può debellare la disperazione e l'alienazione dell'individuo, dando una spiegazione dell'esistenza dell'uomo, creatura dotata di una altissima dignità perché fatta a immagine e somiglianza di Dio. Occorre proclamare e far conoscere la Verità salvifica ad ogni uomo, perché non è possibile

che si resti indifferenti di fronte ai milioni e milioni di persone che ancora non conoscono o conoscono male i tesori inestimabili della Redenzione.

Sono trascorsi duemila anni dall'«*euntes, docete*» di Cristo: ebbene, quell'imperativo sembra aver subito in alcuni luoghi una battuta d'arresto, mentre in altri sembra procedere con molta lentezza.

Vi chiamo, pertanto, Giovani di tutto il mondo, e vi invio come Cristo inviò gli Apostoli, con la forza che viene dalla parola di Cristo stesso: il futuro della Chiesa dipende da voi, l'evangelizzazione della terra nei prossimi decenni dipende da voi!

Siate Chiesa! Rendete giovane, mantenete giovane la Chiesa, con la vostra entusiastica presenza, imprimendole dappertutto vitalità e vigore profetico.

Cristo ha bisogno di voi per proclamare la verità, per portare l'annuncio di salvezza sulle strade del mondo, ha bisogno del vostro cuore generoso e disponibile per manifestare a tutti gli uomini il suo amore infinito e misericordioso. Animate, sensibilizzate i vostri coetanei, le vostre comunità, accendete ovunque la fiamma della fede: solo così potrà essere vinto il demone della droga, solo così potranno essere sconfitti definitivamente i flagelli della violenza, del secolarismo, dell'edonismo che intorbidano e deviano tante preziose energie giovanili!

Solo così, potrà aprirsi ad un fecondo e costruttivo dialogo l'animo di tanti fratelli appartenenti a religioni diverse. Ed in questa impresa esaltante, come gli Apostoli dal giorno di Pentecoste, lasciatevi sempre guidare docilmente dallo Spirito, «agente principale della evangelizzazione» (*Evangelii nuntiandi*, 75), che tutto sostiene, illumina, conforta, perfeziona.

4. La cooperazione missionaria: impegno grave ed urgente di tutto il Popolo di Dio

Tutti i fedeli sono però vivamente esortati a riflettere con molta attenzione sulle considerazioni sopra esposte. Difatti, tutti i fedeli, tutti i membri della Chiesa, «per sua natura missionaria» (*Ad gentes*, 2 a), sono degli «inviati», sono corresponsabili della dilatazione del Regno di Dio.

Del resto, se si passano rapidamente in rassegna le necessità dell'attività missionaria e la situazione allarmante di una così gran parte dell'umanità non ancora raggiunta dall'annuncio evangelico, non si può non provare, nell'intimo della propria coscienza, la perentorietà del comando di Cristo, non si può non avvertire

la gravità del dovere che incombe ad ogni cristiano, di favorire il progresso della evangelizzazione.

Infatti — dice San Paolo — «come potranno credere senza averne sentito parlare? E come potranno sentirne parlare senza uno che lo annunzi? E come lo annunzieranno senza essere prima inviati?» (Rm 10,14-15).

Come comunità, come Corpo mistico di Cristo, la Chiesa accompagna e sostiene l'impegno missionario dei suoi membri, indicando le modalità più opportune della cooperazione secondo cui il singolo possa prestare il suo contributo.

Molteplici sono queste modalità, innumerevoli i mezzi, tuttavia, nell'attuale ricorrenza della Giornata Missionaria Mondiale, desidero richiamare l'importanza specifica di alcuni di questi mezzi, ben collaudati dall'esperienza, non esclusivi, ma privilegiati, in quanto strettamente collegati alla Sede di Pietro: le Pontificie Opere Missionarie.

5. Le Pontificie Opere Missionarie, strumento privilegiato della cooperazione

Le Pontificie Opere Missionarie sono, come si legge negli Statuti relativi, «lo strumento ufficiale e principale di tutte le Chiese per la cooperazione missionaria» (Statuti delle PP.OO.MM., Roma, 1980, Cap. I, n. 2). Ad esse — ribadisce il Concilio — «deve essere riservato il primo posto, perché sono mezzi sia per infondere nei cattolici sin dalla più tenera età uno spirito veramente universale e missionario, sia per favorire una adeguata raccolta di sussidi a vantaggio di tutte le missioni e secondo le necessità di ciascuno» (Ad gentes, 38). In effetti esse sono gli strumenti attivi, moderni, dinamici per sostenere, sotto tutti gli aspetti, l'azione diretta dei missionari che si trovano in prima linea ed assicurare il sostegno indispensabile alle popolazioni affidate alle loro cure pastorali.

Le Pontificie Opere Missionarie sono lo strumento della carità del Popolo di Dio, del miracolo di amore fraterno che ogni anno si rinnova a beneficio di tanti, anche se purtroppo esse non possono arrivare a tutti.

Fra esse, l'*Unione Missionaria dei Sacerdoti, Religiosi, Religiose*, è proprio quella delle quattro Opere che mantiene viva nei fedeli la coscienza del dovere della cooperazione missionaria, attraverso le guide del Popolo di Dio, opportunamente formate ed «educate» alla missionarietà, intrinseca alla loro vocazione, per mezzo del costante lavoro di animazione portato avanti da questa benemerita Opera.

Ecco perché desidero ripetere ancora una volta a tutti i sacerdoti, religiosi, religiose, membri di Istituti secolari, a coloro che hanno la gioia di vivere una vita consacrata, di lavorare non già isolatamente, ma in stretta unione, sotto il segno del medesimo ideale e del medesimo, comune impegno.

La Pontificia Unione Missionaria vi offre questa opportunità, formandovi allo spirito missionario, sorreggendovi, aiutandovi nel vostro cammino.

Ho fiducia che questo Messaggio, portato a tutti i fedeli nelle singole Chiese locali, risveglierà in ciascuno il dovere di sostenere le Pontificie Opere Missionarie che purtroppo non sono ancora conosciute ed impiantate dappertutto.

Sostenendo le PP.OO.MM. ogni cristiano potrà sentirsi parte viva e vitale della Chiesa universale e penetrare il senso più autentico della sua cattolicità: in effetti, le Pontificie Opere Missionarie sono il mezzo più efficace perché i cristiani tutti, cooperando allo sforzo missionario della Chiesa stessa, si sentano e siano a tutti gli effetti le «pietre vive» (cfr. 1 Pt 2,5) che edificano il Corpo Mistico.

Facciamo sì che coloro i quali in tante parti del mondo ora protendono le mani verso di noi implorando soccorso, possano dire un giorno, con l'Apostolo: «Adesso ho il necessario ed anche il superfluo; sono ricolmo dei vostri doni... che sono un profumo di soave odore, un sacrificio accetto e gradito a Dio» (Fil 4,18).

Che Maria Santissima, Madre di Cristo e Madre della Chiesa, vi assista in questo generoso impegno missionario!

A tutti imparto la mia Benedizione Apostolica, propiziatrice di abbondanti favori celesti.

Dal Vaticano, il 26 maggio, solennità di Pentecoste, dell'anno 1985, settimo di Pontificato.

IOANNES PAULUS PP. II

Nessuna vocazione deve essere perduta per mancanza di mezzi disponibili

Auspicio che i giovani accolgano l'invito all'impegno missionario - Solidarietà con le giovani Chiese del Terzo Mondo dove ci sono più candidati allo studio della Teologia di quanti se ne possano accettare.

Carissimi nel Signore!

In occasione della annuale Assemblea generale del Consiglio Superiore delle Pontificie Opere Missionarie, avete voluto incontrarvi con me, come negli anni scorsi, al fine di infervorarvi nel vostro meritorio impegno a dilatare il Regno di Dio in tutto il mondo e ad infondere nel cuore di tutti i seguaci di Cristo l'ardore e la consapevolezza del carattere «missionario» del loro Battesimo (...).

1. Il compito di animazione delle Pontificie Opere Missionarie

Esprimo a voi, qui presenti, il mio compiacimento per quanto le Pontificie Opere Missionarie — della Propagazione della Fede, di San Pietro Apostolo, della Santa Infanzia, dell'Unione Missionaria — hanno realizzato ed intendono continuare a realizzare per diffondere lo «spirito missionario» tra i Sacerdoti, i Religiosi, le Religiose, i Seminaristi, i Laici, per renderli più aperti e lungimiranti nella visione dei problemi della Chiesa, a carattere universale, secondo la felice espressione del Decreto conciliare sull'attività missionaria: le Opere Missionarie sono lo strumento principale «per infondere nei cattolici, fin dalla più tenera età, uno spirito veramente universale e missionario» (*Ad gentes*, 38). Tale sensibilità missionaria si è accresciuta col Concilio Vaticano II, in particolare per merito della Costituzione dogmatica *Lumen gentium* e del citato Decreto *Ad gentes*. Auguro a tutti i fratelli e sorelle nella fede, che svolgono in qualsiasi modo opera di evangelizzazione, di mantenere e di accrescere il loro fervore dello spirito: «Conserviamo la dolce e confortante gioia di evangelizzare, anche quando occorre seminare nelle lacrime. Sia questo per noi — come lo fu per Giovanni Battista, per Pietro e Paolo, per gli altri Apostoli, per una moltitudine di straordinari evangelizzatori lungo il corso della storia della Chiesa — uno slancio interiore che nessuno, né alcuna cosa potrà spegnere. Sia questa la grande gioia delle nostre vite impegnate»: sono le vibranti parole del mio grande predecessore Paolo VI (Es. Apost. *Evangelii nuntiandi*, 80).

2. Apertura dei giovani e delle giovani all'ideale missionario

Durante i lavori dell'Assemblea generale avete approfondito il tema della «animazione missionaria della gioventù», in concomitanza con l'Anno Internazionale della Gioventù, proclamato per quest'anno dall'Organizzazione delle Nazioni Unite.

I giovani e le giovani sono aperti e disponibili ai grandi ideali; e quale ideale più alto che quello di collaborare, con tutta la donazione e dedizione possibili, all'avvento del Regno di Dio sulla terra e nei cuori? Partecipare alle iniziative per aiutare spiritualmente ed economicamente le Missioni, le giovani Chiese? Offrire il proprio tempo, le proprie energie e, nel caso di una specifica «vocazione», tutta la propria esistenza?

Nella mia recente «Lettera ai Giovani e alle Giovani del mondo», rivolgendomi a ciascuno di loro, dicevo: «Se una tale chiamata giunge al tuo cuore, non farla tacere! Lascia che si sviluppi fino alla maturità di una vocazione! Collabora con essa mediante la preghiera e la fedeltà ai comandamenti! (...). C'è un enorme bisogno di molti che siano raggiunti dalla chiamata di Cristo: «seguimi» (n. 8). Auspicio di gran cuore che tanti giovani e tante giovani sappiano ascoltare ed accogliere la parola e l'invito di Cristo!

3. Sviluppo del clero locale nelle giovani Chiese

In questa Udienza ricordo con grande gioia le mie visite pastorali in Asia, in Africa e in America Latina; ripenso in particolare all'incontro con i sacerdoti novelli ordinati in Corea e con i numerosi studenti di teologia nei seminari, che sono talmente sovraccarichi da non aver posto per tutti i candidati.

È proprio uno dei grandi doni, offerto dallo Spirito Santo alla Chiesa del nostro tempo, il fatto che sia giunto a maturità, durante gli ultimi decenni, un Clero locale nelle giovani Chiese, con una ampiezza ancora sconosciuta precedentemente. Sì, noi possiamo fare un grande passo in avanti; una nuova tappa si annuncia. Già missionari delle giovani Chiese, che erano fino a poco tempo fa paesi di missione, si slanciano verso altre contrade del mondo per rispondere anch'esse alla missione di evangelizzazione del Cristo!

Tale sviluppo, così benvenuto, non rende certamente superfluo il servizio realizzato finora dai missionari. È nell'amalgama tra missionari e clero locale, che appare chiaramente il carattere cattolico, universale della Chiesa.

4. Appello a favore dell'Opera di S. Pietro Apostolo per il Clero indigeno

Con speciale compiacimento ho sentito parlare della vostra decisione, in quanto direttori nazionali dell'Opera di San Pietro Apostolo, di sviluppare per il centenario dell'Opera, nel 1989, una particolare iniziativa: quella di vivificare da qui ad allora l'Opera di San Pietro Apostolo per le Missioni in tutta la Chiesa. Chiedo fin d'ora ai Vescovi e a tutti i fedeli cattolici di sostenere questo impegno: nessuna vocazione deve essere perduta per mancanza di mezzi disponibili!

Al presente, in alcuni Paesi dell'Asia e dell'Africa, ci sono più candidati allo studio della teologia di quanti se ne possano accettare. Molti Vescovi del Terzo Mondo hanno inoltre grandi difficoltà a raccogliere i mezzi necessari per le necessità della vita corrente e degli studi, in quanto molte vocazioni provengono da famiglie povere. Essi hanno bisogno di un forte aiuto finanziario! Quanti frutti porterebbe la condivisione e l'aiuto dei fedeli! Si faciliterebbe il comando del Signore: «Andate in tutto il mondo e predicate il Vangelo ad ogni creatura» (Mc 16,15; cfr. Mt 28,19 s.).

5. La preghiera per le vocazioni ed in particolare l'Angelus

Ho appreso anche con sincera soddisfazione che, nell'ambito di tale iniziativa, si pensa di rendere più intensa la preghiera per le vocazioni, in particolare quella comune, perché mediante la preghiera si ottengono le vocazioni (cfr. Mt 9,37 s.), ad esempio per mezzo della preghiera dell'Angelus, recitato per ottenere vocazioni in tutte le parti del mondo. Maria Santissima è infatti la prima creatura vissuta totalmente per Gesù Cristo, e la cui esistenza non ha avuto altro scopo che Lui, suo Figlio e suo Dio! Ella ebbe la vocazione di appartenere a Gesù e di vivere nella sua vicinanza e nel suo amore. Ella precorse, nella sua vocazione e nel suo dono di sé, tutte le vocazioni, in particolare quella di quanti sono chiamati a seguire più da vicino il Signore.

Vi incoraggio in questa decisione, perché pregare con Maria e come Maria significa chiedere in maniera eccellente vocazioni allo Spirito Santo. L'Angelus è particolarmente appropriato come preghiera per le vocazioni.

Ed è a Maria Santissima, Regina delle Missioni, «Stella della evangelizzazione» (*Evangelii nuntianti*, 82) che, agli inizi del mese a Lei particolarmente dedicato, affido le Pontificie Opere Missionarie, il loro ulteriore e crescente sviluppo perché il Messaggio del suo Figlio Gesù, Redentore dell'uomo e del mondo, si diffonda, si dilati sempre più in tutti i Continenti, penetri e trasformi i cuori degli uomini tutti.

Ottenga Ella la grazia che tutti i battezzati, consapevoli della loro altissima dignità di figli di Dio, siano sempre animati da un intenso spirito missionario.

Con questi voti ben volentieri imparto la Benedizione Apostolica a Voi, ai vostri Collaboratori, a tutti i Missionari e a tutte le Missionarie, sparsi nel mondo.

Pontificie Opere Missionarie strumento di comunione tra le Chiese

Il Concilio Vaticano II assegna alle Pontificie Opere Missionarie il compito di essere «mezzi sia per infondere nei cattolici, fin dalla più tenera età, uno spirito veramente universale e missionario, sia per favorire un'adeguata raccolta di sussidi a vantaggio di tutte le missioni e secondo le necessità di ciascuna» (A.G. 38).

A questo scopo esse creano un fondo centrale di solidarietà, costituito dalle offerte che le Opere raccolgono dai fedeli delle diocesi di tutto il mondo. Esso viene ripartito fra tutte le diocesi dei territori di missione, così da non far mancare a nessuna l'aiuto necessario, soprattutto alle più povere, evitando ogni discriminazione fra loro, qualsiasi sospetto di favoritismo, di particolarismo, di dominio o di pressioni nazionali, realizzando invece una fraterna solidarietà fra tutte le Chiese sparse nel mondo.

Nelle pubblicazioni annuali delle PP.OO.MM. («Acta Pontificalium Operum ... Anno MCMLXXXIV», «La Pontificia Cooperazione Missionaria e la Solidarietà tra le Chiese. Rapporto 1983-1984 sulle offerte raccolte e sui sussidi accordati» ...) c'è il resoconto economico sia delle entrate, nazione per nazione, sia delle uscite specificate per ognuna delle 903 circoscrizioni missionarie (diocesi) affidate alla Sacra Congregazione per l'Evangelizzazione dei Popoli.

Sfogliando queste pubblicazioni, insieme alla trasparente constatazione della destinazione missionaria di tutte le offerte raccolte dalle PP.OO.MM., si fanno anche delle scoperte interessanti: ad esempio il fatto che contribuiscano al fondo comune non solo le Chiese di antica tradizione cristiana ma anche le più giovani Chiese missionarie. Anche se i contributi raccolti andranno in definitiva proprio a tali Chiese è significativo il fatto che nella Giornata Missionaria Mondiale venga inculcato ai nuovi cristiani la dimensione universale della loro appartenenza alla Chiesa cattolica e si raccolgano le loro umili ma

preziose offerte non direttamente per le necessità della propria Chiesa ma per l'evangelizzazione di tutte le genti. Così, tra le offerte di questa Giornata, accanto agli 80 miliardi delle Chiese degli U.S.A. figurano con un miliardo e mezzo le diocesi della Colombia, con 700 milioni quelle del Brasile, con 500 milioni quelle del Messico, con 400 milioni quelle del Perù fino ai 2 milioni della poverissima Haiti. Così pure nell'Africa 80 milioni sono raccolti dalle Chiese nigeriane, 32 milioni da quelle del Cameroun, 20 milioni dalle Chiese del Burundi ecc.

Il sostegno delle PP.OO.MM.

Per ognuna delle 903 diocesi missionarie, ormai in gran parte affidate al Clero indigeno, troviamo specificato sia il sussidio ordinario alla diocesi (si aggira sui 70-80 milioni di lire) sia il sussidio per i Catechisti (relativo sia alla loro formazione che alla retribuzione e molto consistente, tanto da costituire oltre un terzo dei contributi concessi alle diocesi dalla P. Opera per la Propagazione della Fede) ed infine i sussidi ai Seminari, alle case di formazione, ed i sussidi straordinari.

La distribuzione dei sussidi ordinari e straordinari di competenza delle tre Opere (Propagazione della Fede, S. Pietro Apostolo per il Clero Indigeno, Infanzia missionaria) viene decisa ed effettuata due volte all'anno, in aprile e novembre nelle riunioni del Consiglio Superiore che è composto, dopo la ristrutturazione voluta dal Concilio, non solo più dai responsabili della S. Congregazione per l'evangelizzazione dei Popoli, ma pure dai rappresentanti delle Conferenze Episcopali dei Paesi di Missione che sono circa un centinaio.

La sempre crescente quotazione del dollaro USA sui mercati valutari internazionali ha ridotto il bilancio del 1984, nonostante il discreto aumento delle offerte espresse nelle singole valute.

Le Pontificie Opere Missionarie hanno erogato lo scorso anno circa 110 milioni di dollari contro i 116 dell'anno precedente. Particolarmente dolorosi sono stati i tagli effettuati dall'Opera di S. Pietro Apostolo per il Clero Indigeno: alcuni nuovi seminari, di cui due in Corea, non hanno potuto essere aperti. Per limitare il grave danno che ne deriva alle giovani Chiese l'Opera della Propagazione della Fede ha contribuito all'Opera di S. Pietro Apostolo con 11 milioni di dollari (5 milioni annui erano già stati trasmessi dopo il 1972 ed 8 dopo il 1980). A sua volta l'Opera per la Propagazione della Fede ha dovuto limitare non solo i sussidi straordinari (concedendo solo 18 milioni di dollari su 65 milioni di richieste spesso urgenti) ma anche quelli ordinari: su un totale di 22.527.000 dollari richiesti per la retribuzione e la formazione dei catechisti hanno potuto essere concessi solo 12.053.000.

La crescita delle chiese missionarie

Lo scorso anno erano 17.233 i sacerdoti in Africa, 7.495 i seminaristi maggiori e 30.965 quelli minori. In Asia i sacerdoti erano 27.731, i seminaristi maggiori 13.447 e quelli minori 18.112. Il numero dei sacerdoti indigeni si aggira già sulla metà del totale dei missionari essendo 22.000 con oltre 600 vescovi. Le diocesi missionarie erano 780 nel 1965, 891 nel 1983, 898 nel 1984, 903 nell'aprile 1985.

Il Papa, nel discorso al Consiglio Superiore delle PP. OO.MM. il 3 maggio 1985, ricordando le sue visite pastorali in Africa, Asia e America Latina, accennava con viva commozione all'incontro con queste giovani Chiese fiorenti, con le loro vocazioni autoctone ed il loro clero locale. Riferendosi in particolare ai 552 seminari sostenuti in tutto il mondo dalla Pontificia Opera di S. Pietro Apostolo, con una popolazione di 52 mila studenti, alle 800 ordinazioni annue di sacerdoti (lo scorso anno furono 850 contro i 737 del 1983) il Papa affermava che tali seminari «sono talmente stracarichi da non aver posto per tutti i candidati» e chiedeva a tutti i vescovi e a tutti i fedeli cattolici di sostenere questo importante impegno: «Nessuna vocazione deve essere perduta per mancanza di mezzi materiali».

Il compito missionario delle nostre Chiese

Di fronte a queste nuove comunità missionarie desiderose di prendere in mano il proprio destino non cessa certamente l'urgenza di mandare missionari dai nostri paesi occidentali: non solo per le immense necessità dell'evangelizzazione (i 3/4 dell'umanità non hanno ancora ricevuto l'annuncio del Vangelo di Gesù) ma per la natura stessa missionaria delle nostre Chiese, per la loro vitalità e la loro corrispondenza al piano divino. Una Chiesa particolare che dimenticasse il carattere universale della Chiesa di Cristo si impoverirebbe nella sua stessa dimensione ecclesiale, nel suo dinamismo spirituale e quasi fisiologico. In ogni Chiesa particolare si realizza l'immagine della Chiesa universale «una, santa, cattolica ed apostolica». Essa perciò deve sentirsi una «comunità di invio» per tutti i suoi figli missionari che la rappresentano nell'opera di evangelizzazione delle genti, siano essi sacerdoti, religiosi, suore o volontari laici, e deve sostenerli affettuosamente con la preghiera e l'aiuto economico.

Ma lo sviluppo prorompente delle giovani Chiese missionarie, ricche di risorse spirituali ma povere di risorse materiali, senza la possibilità di un aiuto diretto proporzionato ed equo da parte delle diocesi del mondo occidentale, pone il problema degli aiuti indispensabili alla vita ordinaria delle parrocchie e delle strutture diocesane, soprattutto alla formazione di un clero e di religiosi e religiose autoctoni e al mantenimento dei catechisti, apostoli del loro ambiente.

È in questo senso che il ruolo delle Pontificie Opere Missionarie, anche sotto l'aspetto della cooperazione economica, si è rivelato sempre più prezioso. «Se le Pontificie Opere Missionarie non esistessero bisognerebbe crearle», ebbe a dire Paolo VI e lo ripeté Giovanni Paolo II nell'udienza concessa lo scorso anno al Consiglio Superiore delle PP.OO.MM. aggiungendo che «tale aiuto, tanto più disinteressato e necessariamente meno personale di un aiuto diretto e particolare» avrebbe aperto il cuore dei fedeli agli orizzonti ed alle dimensioni del mondo facendoli partecipare alla sua sollecitudine per tutte le Chiese.

PARROCCHIE DELLA CITTA'

PARROCCHIE ED ENTI VARI	Giornata Missionaria e Prop. Fede	Infanzia Missionaria	Clero Indigeno	Lebbrosi	Popoli e Missioni Ponte d'Oro	U.M.C.	Offerte ai missionari tramite il Centro Miss. Diocesano	Totale Generale
METROPOLITANA	530.350	173.000	560.000	224.500	18.000	30.000		1.535.850
Basilica Mauriziana	340.000					15.000		355.000
Chiesa S. Lorenzo	1.450.000							1.450.000
Scuola Materna				150.000				150.000
ANGELI CUSTODI	3.585.000			4.754.500				8.339.500
Scuola Mat. Umberto I								
Clinica Fornaca	300.000							300.000
Scuola Mat. Sr. Angeline	919.000			100.000				1.019.000
ANNUNZIATA (5)	1.800.000	109.000	427.000	1.305.000	235.500	15.000		3.891.500
Chiesa S. Pelagia	141.500							141.500
Istituto Rosine	1.055.000							1.055.000
Istituto Suore S. Giuseppe	400.000	100.000		100.000				600.000
Congreg. Sr. S. Giuseppe (1)	300.000							300.000
ASCENSIONE (2)								
CAVORETTO	725.000			435.000				1.160.000
Casa di Cura Villa Salus	150.000	80.000		130.000				360.000
Oasi M. Consolata	600.000							600.000
CORPUS DOMINI	175.000			70.000				245.000
Chiesa S. Rocco (1)								
CROCETTA	4.040.000	1.010.000	1.285.000	4.500.000		10.000		10.845.000
Chiesa M. Ausiliatrice	2.680.000							2.680.000
Conval. Crocetta	1.700.000	1.300.000	17.625.000	1.200.000				21.825.000
Ist. Provv. Scuola Media	350.000							350.000
Istituto SS. Trinità	250.000							250.000
Suore Nazarene	300.000			200.000				500.000
CUORE DI GESÙ	4.180.000			5.000.000				9.180.000
Chiesa S. Michele e Sc.	2.055.000			300.000				2.355.000
Chiesa e Ist. M. Consolatrice	820.000							820.000
Ist. Rosmini	1.130.000							1.130.000
CUORE DI MARIA	1.415.000	767.000	20.000	4.000.000	30.500	60.000		6.292.500
Casa di Cura «Bidone»	350.000	322.000			63.000	15.000		750.000
Istituto Imm. Concezione	768.500	460.000		635.000				1.863.500
Ist. Mission. S. Francesco	450.000							450.000
GESÙ ADOLESCENTE (3)	3.050.000							3.050.000
Casa di Cura S. Paolo	450.000			100.000				550.000

(1) Offerte dell'esercizio 1984/85 consegnate dopo la chiusura, riportate a pag. 37.

(2) La giornata missionaria è stata celebrata ma, per scelta del Consiglio parrocchiale, l'offerta è stata anonima (elenco privati) pag. 36.

(3) Offerte consegnate direttamente a: «Operazione Matho Grosso», riportate a pag. 39.

(5) Offerte trasmesse a missionari direttamente dalle parrocchie, riportate a pag. 39.

PARROCCHIE ED ENTI VARI	Giornata Missionaria e Prop. Fede	Infanzia Missionaria	Clero Indigeno	Lebbrosi	Popoli e Missioni Ponte d'Oro	U.M.C.	Offerte ai missionari tramite il Centro Miss. Diocesano	Totale Generale
Oratorio Sales. S. Paolo	1.000.000							1.000.000
Casa Madre Angela Vespa	1.000.000							1.000.000
Casa Madre Mazzarello	1.650.000	400.000	2.000.000	400.000	14.000	30.000		4.494.000
GESÙ BUON PASTORE (1)	1.400.000	1.000.000	497.000	700.000				3.597.000
GESÙ NAZARENO	3.200.000	150.000	800.000	2.000.000	36.500			6.186.500
Ist. Figlie della Consolata	800.000	200.000		500.000				1.500.000
Sant. N.S. di Lourdes	1.500.000	1.200.000		1.500.000				4.200.000
GESÙ OPERAIO	1.700.000	1.321.000		1.710.000				4.731.000
GESÙ SALVATORE	310.000							310.000
GRAN MADRE DI DIO	2.160.000			2.100.000				4.260.000
Casa di Cura Sr. Domenicane	1.700.000			300.000				2.000.000
Opera Pia Lotteri	953.000	450.000	400.000	1.053.000				2.856.000
Ch.N.S.Suffr. e Mon.Capp.(1)	100.000							100.000
Convitto Vedove e Nubili	252.000	85.000						337.000
Ist. Fedeli Comp. di Gesù	800.000			600.000				1.400.000
Istituto Nostra Signora	1.700.000			1.000.000				2.700.000
Ist. Prot. di S. Giuseppe	900.000							900.000
Figlie del Cuor di Maria (1)	800.000							800.000
Suore Domenicane	100.000			100.000				200.000
LINGOTTO M. Assunta	1.537.000				90.000	15.000		1.642.000
LINGOTTO Imm. Concezione	200.000			280.000				480.000
LUCENTO	1.654.500	277.000		1.070.000	545.500			3.547.000
Casa S. Cuore	600.000	200.000						800.000
Casa Serena O.N.P.I.	352.500							352.500
Casa Riposo M. Antonetto	12.660							12.660
MADONNA DEGLI ANGELI	2.000.000	300.000		1.700.000				4.000.000
Collegio Fam. e Ist. Flora	20.000						500.000	520.000
Istituto S. Maria	650.000							650.000
Ist. S. Giovanna d'Arco	100.000	65.500		110.500				276.000
MAD. DEL CARMINE	850.000	709.000		270.000		15.000		1.844.000
Confraternita S. Sudario	380.000					15.000		395.000
MADONNA DEL PILONE	971.500	429.000	75.000	356.500		15.000		1.847.000
Ch. il Gesù Fam. Cristiano	900.000			700.000		20.000		1.620.000
Ist. Difesa del Fanciullo	50.000							50.000
Casa Riposo «La Serenità»	50.000			66.000				116.000
Com. L'Accoglienza	720.000							720.000
MAD. DI CAMPAGNA	1.500.000							1.500.000

PARROCCHIE ED ENTI VARI	Giornata Missionaria e Prop. Fede	Infanzia Missionaria	Clero Indigeno	Lebbrosi	Popoli e Missioni Ponte d'Oro	U.M.C.	Offerte ai missionari tramite il Centro Miss. Diocesano	Totale Generale
MADONNA DI FATIMA	840.000	250.000	605.000	800.000	47.000	20.000		2.562.000
MADONNA DI POMPEI	2.982.000	4.710.000	2.185.000	3.586.000	168.000			13.631.000
MAD. DIV. PROVVIDENZA	1.500.000		600.000	55.000				2.155.000
Sr. Carità S.G. Antida						15.000		15.000
MARIA AUSILIATRICE	6.200.000			2.000.000				8.200.000
Figlie M. Ausiliatrice	1.550.000							1.550.000
Casa di Patrocinio	554.000			650.000				1.204.000
Casa dell'Oper. D. Orione								
Ist. S. Maria Maddalena	100.000							100.000
Orat. Sal. S. Franc. Sales								
Istituto M. Ausiliatrice	1.000.000	500.000	1.600.000	1.000.000	241.500	15.000		4.356.500
Scuola Media D. Bosco	641.950							641.950
Casa di Riposo Valsè	50.000		50.000					100.000
M. MADRE della CHIESA	640.000	210.000	130.000	538.000				1.518.000
M.MADRE di MISERICORDIA	350.000	50.000	50.000					450.000
MARIA REGINA MISSIONI	2.000.000			1.800.000				3.800.000
Suore Mission. Consolata	500.000				31.500			531.500
Ist. Prinotti, Suore e Chiesa	500.000		200.000	500.000				1.200.000
Chiesa e Ist. Miss. Consolata	655.000				40.500			695.500
MARIA SPER. NOSTRA (1)	1.960.000		500.000		115.000	15.000	1.000.000	3.590.000
Scuola Materna e Suore (1)	500.000							500.000
MIRAFIORI (1)	704.000							704.000
Cappella Succursale	800.000			420.000		15.000		1.235.000
MONGRENO	550.000					15.000		565.000
Clinica Villa Pia	600.000			100.000				700.000
N. SIGNORA S. CUORE	2.202.000	185.000	100.000					2.487.000
N.S. DEL SS. SACRAM.	150.000		1.000.000					1.150.000
Istituto Charitas	1.500.000	50.000	500.000			50.000		2.100.000
Figlie S. Gius. di Rivalba								
Casa Gen. Carmelitane S.Teresa	1.000.000	1.000.000		1.000.000				3.000.000
Noviziato Sr. Carmelitane	500.000	500.000		500.000				1.500.000
Suore N.S. del Cenacolo								
Villa Angelica	1.350.000	100.000		200.000				1.650.000
N.S. DELLA GUARDIA	400.000			463.000				863.000
Istituto Internaz. S. Cuore	2.000.000	150.000		200.000				2.350.000
N. SIGNORA DELLA PACE	1.000.000		50.000	2.000.000				3.050.000
Sr. Sacra Fam. Savigliano	160.000	70.000		200.000				430.000

(1) Offerte dell'esercizio 1984/85 consegnate dopo la chiusura, riportate a pag. 37.

PARROCCHIE ED ENTI VARI	Giornata Missionaria e Prop. Fede	Infanzia Missionaria	Clero Indigeno	Lebbrosi	Popoli e Missioni Ponte d'Oro	U.M.C.	Offerte ai missionari tramite il Centro Miss. Diocesano	Totale Generale
N.S. DELLA SALUTE	4.000.000			500.000				4.500.000
Scuola Materna								
Pia Unione del Lavoro								
Casa Carità Arti e Mestieri	506.500							506.500
PATROC. S. GIUSEPPE	2.362.700	700.000		700.000				3.762.700
Cl. Ped. e Osp. R. Margh.	160.000			60.000				220.000
Ospedale S. Lazzaro	367.500							367.500
Ospedale S. Anna	222.000							222.000
PENTECOSTE (3)	1.011.000					30.000		1.041.000
PILON. ADDOLORATA	1.250.000			1.250.000				2.500.000
Sc. Mat. Borgnana Picco	100.000	80.000		100.000				280.000
Casa della Donna Cieca	250.000							250.000
POZZO STRADA	1.300.000							1.300.000
REAGLIE								
RISURREZIONE	650.000							650.000
SACRA FAMIGLIA	545.000	387.500		920.000	40.000	15.000		1.907.500
Villa Primule	173.000							173.000
S. STIMM. S. FRANC.	662.815		150.000	600.000		15.000		1.427.815
Scuola Materna e Oratorio	450.000							450.000
S. AGNESE	5.200.000					15.000		5.215.000
Ist. Ador. Perp. S. Cuore (1)	900.000							900.000
Istituto S. Cuore di Gesù	4.056.940							4.056.940
Monastero S. Chiara	50.000							50.000
Piccole Serve del S. Cuore								
Villa M. SS. di Fatima	100.000							100.000
Ist. Sr. Carità S. Maria	600.000		2.000.000	160.000				2.760.000
Sant. Mad. Buon Consiglio	400.000	350.000		340.000				1.090.000
Sc. Mat. Elem. Buon Consiglio	889.130							889.130
S. AGOSTINO (1)	2.750.000							2.750.000
Chiesa S. Domenico	250.000	100.000						350.000
Istituto S. Anna	325.000	115.000						440.000
Patr. Intern. della Giovane (1)	530.000	50.000	50.000					630.000
S. ALFONSO (4)	1.300.000	1.500.000						2.800.000
Figlie di S. Angela Merici (1)	950.000				16.000			966.000
Rettoria Richelmy	1.383.450			1.458.650				2.842.100
S. AMBROGIO	210.000							210.000

(1) Offerte dell'esercizio 1984/85 consegnate dopo la chiusura, riportate a pag. 37.

(3) Offerte consegnate direttamente a: «Operazione Matho Grosso», riportate a pag. 39.

(4) Offerte consegnate direttamente agli «Amici dei Lebbrosi», riportate a pag. 39.

PARROCCHIE ED ENTI VARI	Giornata Missionaria e Prop. Fede	Infanzia Missionaria	Clero Indigeno	Lebbrosi	Popoli e Missioni Ponte d'Oro	U.M.C.	Offerte ai missionari tramite il Centro Miss. Diocesano	Totale Generale
S. ANNA	3.500.000			2.390.000				5.890.000
Collegio Sacra Famiglia	400.000							400.000
S. ANTONIO ABATE	1.445.000					15.000		1.460.000
SS. APOSTOLI	1.020.000							1.020.000
S. BARBARA								
Collegio Artigianelli	300.000							300.000
Istituti Sr. dell'Immacolata								
S. BENEDETTO	1.000.000				22.500			1.022.500
S. BERNARDINO	1.600.000							1.600.000
Centro Europa	500.000			200.000	50.000			750.000
Gruppo Santo Volto	281.500							281.500
S. CARLO (1)	2.097.200							2.097.200
Chiesa S. Cristina	1.300.000	200.000		700.000		30.000		2.230.000
Chiesa S. Teresa	945.000			1.625.000				2.570.000
Chiesa della Visitazione	300.000	100.000						400.000
Suore Mantellate								
S. CATERINA	1.250.000					15.000		1.265.000
S. CROCE	525.000	235.000	150.000	360.000	10.000			1.280.000
S. DALMAZZO	1.000.000	280.000		1.380.000	265.000	15.000		2.940.000
Arciconfrat. Misericordia								
Chiesa dei Mercanti								
Chiesa S. Maria di Piazza (1)	830.000							830.000
Chiesa Ss. Martiri	400.000			250.000				650.000
S. DOMENICO SAVIO	3.000.000			2.700.000				5.700.000
S. DONATO (3)			1.200.000			15.000		1.215.000
Casa di Misericordia	80.000	50.430		150.000	5.000			285.430
Casa M. Immacolata	300.000	40.000		119.000				459.000
Istituto S. Pietro								
Istituto Sacra Famiglia								
Casa Prov. Figlie Sapienza								
S. ERMENEGILDO	2.135.000	761.000		915.000		15.000		3.826.000
Istituto Colle Bianco	140.000	190.000		70.000				400.000
S. FILIPPO	198.000							198.000
S. FRANC. DA PAOLA	878.500					15.000	1.210.000	2.103.500

(1) Offerte dell'esercizio 1984/85 consegnate dopo la chiusura, riportate a pag. 37.

(3) Offerte consegnate direttamente a: «Operazione Matho Grosso», riportate a pag. 39.

PARROCCHIE ED ENTI VARI	Giornata Missionaria e Prop. Fede	Infanzia Missionaria	Clero Indigeno	Lebbrosi	Popoli e Missioni Ponte d'Oro	U.M.C.	Offerte ai missionari tramite il Centro Miss. Diocesano	Totale Generale
S. FRANCESCO DI SALES	1.600.000			2.000.000				3.600.000
S. GAETANO	900.000							900.000
S. GIACOMO				415.110				415.110
S. GIOACHINO Scuola Materna Sc. Vittorio Amedeo III	1.600.740				35.000			1.635.740
S. GIORGIO Scuola Materna	2.870.000		225.000					3.095.000
S. GIOVANNA D'ARCO Ist. Piccole Sorelle dei Pov. Ist. S. Natale Chiesa e Scuola	1.500.000 1.000.000 1.510.000			500.000 1.250.000				2.000.000 1.000.000 2.760.000
S. GIOVANNI BOSCO Istituto Virginia Agnelli Ist. Edoardo Agnelli	1.900.000 1.500.000			500.000	12.500			2.400.000 1.512.500
S. GIOVANNI M. VIANNEY Villa S. Pio X - Casa Clero	1.250.000 600.000	20.000		200.000 15.000		105.000		1.450.000 740.000
S. GIULIA Casa di Cura Mayor Ospedale Gradenigo	2.019.000 1.000.000 500.000	100.000		320.000				2.339.000 1.100.000 500.000
S. GIULIO D'ORTA (1)	850.000							850.000
S.G.B.COTTOLENGO (3)(5)	1.000.000	104.000	120.000	1.637.500				2.861.500
S. GIUSEPPE CAFASSO Scuola Mat. S.G. Cafasso	1.631.000	530.000 77.000						2.161.000 77.000
S. GIUS. LAVORATORE Oratorio Femminile Scuola Materna Rebaudengo	1.140.000			576.000		15.000	1.110.000	2.841.000 70.000
S. GRATO BERTOLLA (1)								
S. LEONARDO MURIALDO	1.200.000		25.000			15.000		1.240.000
S. LUCA	1.150.000			3.000.000			1.600.000	5.750.000
S. MARCO	930.500						500.000	1.430.500

(1) Offerte dell'esercizio 1984/85 consegnate dopo la chiusura, riportate a pag. 37.

(3) Offerte consegnate direttamente a: «Operazione Matho Grosso», riportate a pag. 39.

(5) Offerte trasmesse a missionari direttamente dalle parrocchie, riportate a pag. 39.

PARROCCHIE ED ENTI VARI	Giornata Missionaria e Prop. Fede	Infanzia Missionaria	Clero Indigeno	Lebbrosi	Popoli e Missioni Ponte d'Oro	U.M.C.	Offerte ai missionari tramite il Centro Miss. Diocesano	Totale Generale
S. MARGHERITA	1.350.000	515.000		450.000		15.000		2.330.000
Seminario S. Vincenzo	250.000							250.000
Carmelitane Scalze	400.000			300.000				700.000
S. MARIA DELLE ROSE	650.000							650.000
Ospedale Koellicher	412.000			210.000				622.000
Scuola Mat. Pr. Vitt. Em.	365.500	100.500			39.500			505.500
S. MARIA GORETTI	800.000							800.000
Centro e Chiesa N.S. Salette (1)	1.000.000							1.000.000
S. MASSIMO (5)	364.830			443.660				808.490
Casa della Misericordia								
Chiesa di S. Franc. di Sales	445.000							445.000
S. MICHELE ARCANGELO (1)	1.100.000							1.100.000
S. MONICA (5)	990.000			150.000				1.140.000
Ist. Nativ. di Maria SS.								
S. NICOLA	320.000			350.000				670.000
S. PAOLO	356.000							356.000
S. PELLEGRINO	1.550.000	350.000		2.020.000	36.000			3.956.000
Capp. Frat. Sc. Cristiane								
Scuola Mat. Duchessa Elena	112.700							112.700
S. PIO X	570.000	1.000.000		360.000				1.930.000
S. ROSA DA LIMA	400.000							400.000
S. REMIGIO	1.000.000			150.000		15.000	750.000	1.915.000
S. RITA DA CASCIA	2.122.700	97.000	5.000	11.837.000	25.000		4.600.000	18.686.700
Ist. Femm. M. SS. Consol.	1.710.000			105.000				1.815.000
Istituto Gesù Bambino	1.000.000							1.000.000
S. SECONDO	5.000.000	2.000.000	50.000	2.500.000		15.000		9.565.000
Rettoria S. Anna	142.000	75.000		100.000				317.000
Istituto S. Anna	520.000	456.000		350.000				1.326.000
Centro Teologico	200.000							200.000
S. TERESA DEL B. GESÙ	2.260.000			1.925.000	101.000			4.280.000
Casa di Cura Pinna Pintor	650.000							650.000
Sc. Materna S. Teresina	350.000	310.000						660.000
Asilo Nido Denis	320.000				10.000			330.000
Sr. Carità S.G. Antida	100.000							100.000

(1) Offerte dell'esercizio 1984/85 consegnate dopo la chiusura, riportate a pag. 37.

(5) Offerte trasmesse a missionari direttamente dalle parrocchie, riportate a pag. 39.

PARROCCHIE ED ENTI VARI	Giornata Missionaria e Prop. Fede	Infanzia Missionaria	Clero Indigeno	Lebbrosi	Popoli e Missioni Ponte d'Oro	U.M.C.	Offerte ai missionari tramite il Centro Miss. Diocesano	Totale Generale
S. TOMMASO	711.000	325.000		715.500	32.000			1.783.500
Chiesa S. Franc. d'Assisi	265.000	100.000		390.000				755.000
Chiesa S. Giuseppe								
S. VINCENZO DE PAOLI	1.868.500	1.769.290		1.210.365	5.000			4.853.155
S. VITO	345.000							345.000
S. NATALE	2.480.000	2.500.000				30.000		5.010.000
SS. CROCIFISSO	1.100.000	950.000		850.000		15.000		2.915.000
Ist. Pov. Cieche S. Gaet. (1)	1.000.000	1.500.000						2.500.000
Sant. Gesù Sacerdote Re (1)	342.200	240.600				50.000		632.800
SS. NOME DI GESÙ	950.000	742.000		763.000				2.455.000
Ortoped. M. Adelaide								
Sr.Miss.S.Cuore Ist. M. Cabrini	700.000	150.000		150.000	22.500			1.022.500
Pens. Sr.Carmelitane e Sc. Mat.	250.000	100.000						350.000
SS. NOME DI MARIA	1.650.000	100.000		1.500.000		10.000		3.260.000
Chiesa S. Ignazio Loyola	300.000							300.000
SS. PIETRO E PAOLO	1.285.000	350.000	337.500	1.543.000	56.000	15.000		3.586.500
Scuola Materna Rosmini								
SS. REDENTORE				1.200.000				1.200.000
SASSI (1)	1.200.000					15.000		1.215.000
Città dei Ragazzi	50.000	35.000				15.000		100.000
Ist. S. Domenico Savio	400.000							400.000
SUPERGA S. MARIA	400.000	400.000		300.000		150.000		1.250.000
Basilica di Superga	485.000					15.000		500.000
TRASFIGURAZIONE (5)	375.000	256.000	50.000	355.000		15.000		1.051.000
Osped. Birago di Vische	160.000					15.000		175.000
VISITAZIONE	846.000							846.000
11ª ZONA TO-OVEST	637.500						1.154.500	1.792.000

(1) Offerte dell'esercizio 1984/85 consegnate dopo la chiusura, riportate a pag. 37.

(5) Offerte trasmesse a missionari direttamente dalle parrocchie, riportate a pag. 39.

ATTENZIONE

Per motivi di praticità e sicurezza vi preghiamo di effettuare i versamenti per le opere missionarie presso il nostro ufficio possibilmente con assegni bancari. GRAZIE.

ALTRE CHIESE, ISTITUTI, ENTI VARI

CHIESE NON PARROCCHIALI ISTITUTI ED ENTI VARI	Giornata Missionaria e Prop. Fede	Infanzia Missionaria	Clero Indigeno	Lebbrosi	Popoli e Missioni Ponte d'Oro	U.M.C.	Offerte ai missionari tramite il Centro Miss. Diocesano	Totale Generale
Capp. Staz. Porta Nuova	200.000			150.000				350.000
Casa Rip. Ger. Carlo Alberto	1.061.000							1.061.000
Centro Rieducaz. Funzion.	60.000							60.000
Ch. S. Giovanni Evang. (1)	2.240.000							2.240.000
Ist. S. Giovanni Evangel.	660.000							660.000
Cimitero Generale	250.000							250.000
Cimitero Sud	450.000							450.000
Collegio S. Giuseppe	4.000.000							4.000.000
Cottolengo	17.000.000	4.545.000	200.000	7.000.000	163.500	1.178.000		30.086.500
Gruppo Donne Az. Cattolica				50.000				50.000
Congr. Sr. Min. N.S. Suff.				500.000				500.000
Chiesa N.S. Suffragio	730.000			900.000		30.000		1.660.000
Ist. Faà di Bruno:								
Liceo	1.600.000							1.600.000
Scuola Media	1.300.000			50.000				1.350.000
Scuola Elementare		1.200.000						1.200.000
Scuola Materna		460.000						460.000
Pensionato	175.000							175.000
Istituto Arti e Mestieri	451.300			179.050				630.350
Ist. Fam. Operaie - O.P.B.								
Istituto La Salle	2.526.000							2.526.000
Ist. Principessa Clotilde	660.000							660.000
Ist. Riposo Vecchiaia			600.000			15.000		615.000
Ist. Salesiano Valsalice								
Ist. Secol. Vol. don Bosco	100.000							100.000
Comunità Giov. e C.V.								
Messa del Povero	100.000							100.000
Missionarie Consolata	375.000							375.000
Movimento Apostolico Ciechi			1.500.000					1.500.000
Scuola Allamano								
Osp. Amedeo di Savoia	250.550					15.000		265.550
Osp. Astanteria Martini	114.000					15.000		129.000

(1) Offerte dell'esercizio 1984/85 consegnate dopo la chiusura, riportate a pag. 37.

CHIESE NON PARROCCHIALI ISTITUTI ED ENTI VARI	Giornata Missionaria e Prop. Fede	Infanzia Missionaria	Clero Indigeno	Lebbrosi	Popoli e Missioni Ponte d'Oro	U.M.C.	Offerte ai missionari tramite il Centro Miss. Diocesano	Totale Generale
Osp. Astant. Martini Vecchia								
Osp. Mart. V. Tofane	385.000							385.000
Osp. Maria Vittoria								
Osp. Mauriziano	2.100.000							2.100.000
Osp. Oftalmico	250.000	100.000				15.000		365.000
Osp. S. Giov.-Molinette	1.600.000			750.000				2.350.000
Osp. S. Giov. - Antica Sede	450.000					15.000		465.000
Osp. S. Giov. - S. Vito	256.000							256.000
Osp. S. Giovanni - Eremito	400.000			150.000		15.000		565.000
Ospedale S. Luigi	145.000							145.000
Clinica S. Luca	400.000			150.000				550.000
Pia Un. Catech. SS. Trinità			487.000					487.000
S. Salv. F. Carità S. Vincenzo:								
- Casa Provinciale	1.500.000			3.000.000				4.500.000
- Casa Riposo	300.000							300.000
- Sc. Materna	75.000	75.000						150.000
Santuario Consolata	3.500.000	2.000.000	2.000.000	3.650.000		145.000		11.295.000
Sant. S. Ant. da Padova	200.000			300.000				500.000
Seminario di Giaveno	400.000	200.000	400.000	400.000		15.000		1.415.000
Seminario Ginnasiale	207.500							207.500
Seminario Teologico	199.000							199.000
Caserma «Morelli di Popolo» e Brigata «Cremona» (6)	600.000							600.000
Batt. Logistico «Cremona» (6)	550.000							550.000
Caserma «Vitt. da Bormida» (6)	150.000							150.000
BTG. TRS. «Frejus» (6)	250.000							250.000

PARROCCHIE FUORI CITTA'

PARROCCHIE CAPPELLANIE ED ISTITUTI FUORI CITTA'	Giornata Missionaria e Prop. Fede	Infanzia Missionaria	Clero Indigeno	Lebbrosi	Popoli e Missioni Ponte d'Oro	U.M.C.	Offerte ai missionari tramite il Centro Miss. Diocesano	Totale Generale
AIRASCA	1.045.000	900.000	685.000	500.000	337.000	15.000		3.482.000
ALA di STURA SS. Nic. e G.	100.000		130.000	230.000				460.000
ALA DI STURA-MONDRONE								
ALPIGNANO S. Martino	1.400.000							1.400.000
ALPIGNANO Ss. Annunz.	1.762.000	700.000				15.000		2.477.000
ANDEZENO	500.000	530.000		240.000		15.000		1.285.000
ARAMENGO S. Antonio	200.000	100.000	50.000					350.000
ARAMENGO-MARMORITO								
ARIGNANO (1)	485.000	310.000				15.000		810.000
AVIGLIANA S. Maria	791.500	420.000		396.500		15.000		1.623.000
Certosa S. Francesco		50.000		60.000				110.000
AVIGLIANA SS. Giov. e P.	640.000	575.000	20.000	350.000		15.000		1.600.000
Madonna dei Laghi	800.000	200.000		550.000				1.550.000
AVIGLIANA-DRUBIAGLIO	690.000	532.000		448.000	120.000			1.790.000
BALANGERO	600.000	500.000		800.000		100.000		2.000.000
BALDISSERO S. Maria Sp.	350.000	50.000		61.000		15.000		476.000
BALDISSERO - RIVODORA	200.000	100.000		40.000		15.000		355.000
BALME	20.000		20.000	20.000				60.000
BARBANIA	100.000	30.000		50.000	12.500	15.000		207.500
BEINASCO S. Giacomo	220.000						250.000	470.000
Chiesa S. Luigi								
BEINASCO - BORGARETTO								
BEINASCO - FORNACI	300.000							300.000
BERZANO S. Pietro	50.000	35.000				15.000		100.000
BORGARO	1.000.000	750.000	300.000	1.001.000		20.000	200.000	3.271.000
Sr. di Car. S. Giov. Antida	5.000.000	1.674.000	1.050.000	2.500.000				10.224.000
BRA S. Andrea (5)	3.600.000	900.000		1.500.000				6.000.000
Cappella Casa del Bosco	200.000							200.000
Clinica Città di Bra								
Confraternita SS. Trinità	700.000		200.000	100.000				1.000.000
Chiesa B.V. degli Angeli	400.000							400.000
Ospedale S. Maria Goretti								

(1) Offerte dell'esercizio 1984/85 consegnate dopo la chiusura, riportate a pag. 37.

(5) Offerte trasmesse a missionari direttamente dalle parrocchie, riportate a pag. 39.

PARROCCHIE CAPPELLANIE ED ISTITUTI FUORI CITTA	Giornata Missionaria e Prop. Fede	Infanzia Missionaria	Clero Indigeno	Lebbrosi	Popoli e Missioni Ponte d'Oro	U.M.C.	Offerte ai missionari tramite il Centro Miss. Diocesano	Totale Generale
BRA S. Antonino (5)	2.000.000	1.100.000	7.713.500	1.300.000	220.000			12.333.500
Chiesa S. Giov. Lontano								
Istituto Salesiano (1)								
Ospizio Cottolengo	150.000							150.000
Istituto Chantal	200.000							200.000
BRA S. Giovanni (5)	2.750.000	2.150.000	1.244.000	1.800.000				7.944.000
Cappella S. Matteo								
Cappella S. Michele								
Ospedale S. Spirito								
Sant. Madonna dei Fiori (1)(5)	1.350.000					15.000		1.365.000
Sr. Clarisse	420.000	150.000	100.000	300.000				970.000
BRA - BANDITO	580.000	150.000		300.000	112.000			1.142.000
Ist. Teol. D. Orione	600.000							600.000
BRANDIZZO	1.500.000							1.500.000
BRUINO	761.000					15.000	96.400	872.400
BUSANO	400.000	400.000		177.000	8.000	15.000	500.000	1.500.000
BUTT. ALTA S. Marco	950.000	750.000		1.250.000				2.950.000
Casa Rip. Mad. dei Boschi	477.000			405.500				882.500
BUTT. ALTA - FERRIERE								
Ist. S. Cuore Villa S. Tommaso	210.000							210.000
Abbazia S. Antonio di Ranverso								
BUTTIGLIERA D'ASTI								
BUTT. D'ASTI - CRIVELLE	305.000	187.000	165.000	150.000	8.000			815.000
CAFASSE	546.000			833.000				1.379.000
CAFASSE - MONASTEROLO	485.000					15.000		500.000
CAMBIANO	5.125.000	3.519.000	603.500	2.260.000	87.000	15.000		11.609.500
Casa Riposo Mosso								
CAMBIANO - MAD.d.SCALA	200.000			150.000		15.000		365.000
CANDIOLO	805.000	440.000		160.000	117.000	15.000		1.537.000
CANISCHIO (1)	300.000							300.000
CANTOIRA (5)	240.000	185.000		165.000		15.000		605.000
CARAMAGNA (5)	500.000	200.000		250.000		50.000		1.000.000

(1) Offerte dell'esercizio 1984/85 consegnate dopo la chiusura, riportate a pag. 37.

(5) Offerte trasmesse a missionari direttamente dalle parrocchie, riportate a pag. 39.

PARROCCHIE CAPPELLANIE ED ISTITUTI FUORI CITTA'	Giornata Missionaria e Prop. Fede	Infanzia Missionaria	Clero Indigeno	Lebbrosi	Popoli e Missioni Ponte d'Oro	U.M.C.	Offerte ai missionari tramite il Centro Miss. Diocesano	Totale Generale
CARIGNANO (5)	2.251.000			1.800.000				4.051.000
Tetti Bagnolo	72.000							72.000
Cappella Borg. Brassi	287.500							287.500
Cappella Borg. Brillante	70.000							70.000
Capp. Borg. Campagnino	92.000							92.000
Cappella Borg. Ceretto	201.000							201.000
Cappella Borg. Gorra	155.000							155.000
Cappella Borg. Tetti Pautassi	76.500							76.500
Cappella Borg. Tetti Peretti								
Santuario Valinotto	430.000							430.000
Sant. N.S. delle Grazie	100.000							100.000
Istituto Frichieri	660.000							660.000
Ospedale Civile	330.000	90.000			12.500	15.000		447.500
CARMAGNOLA Coll. (5)	4.100.000	1.100.000		2.500.000				7.700.000
Chiesa S. Rosario	805.000			350.000				1.155.000
Ospedale S. Lorenzo								
CARMAGNOLA La Motta	101.000					30.000		131.000
CARMAGNOLA B. Salsasio	2.037.000	956.000	100.000	600.000			3.000.000	6.693.000
Chiesa S. Franc. d'Assisi	310.000			450.000				760.000
Padri Maristi	70.000			50.000				120.000
CARMAGNOLA B.S. Bern.	1.000.000	50.000						1.050.000
Istituto A valle	100.000							100.000
Casa Riposo Umberto I	115.000			100.000		15.000		230.000
CARMAGNOLA B.S. Giov.	249.000							249.000
Capp. B. Cavalleri e Fum.	500.000							500.000
Cappella Borg. Oselle	104.000							104.000
Sant. B. Verg. Bossola								
CARMAGN. - CASANOVA	787.000	104.000	26.000		40.000	15.000		972.000
CARMAGN. B.S.MIC. e G. (1)	1.343.200			321.000				1.664.200
CARMAGN.-TUNINETTI (1)	143.000							143.000
CARMAGN.-VALLONGO (1)								
CASALBORGONE	50.000	25.000	25.000	10.500				110.500
CASALGRASSO	300.000	80.000	25.000	100.000				505.000
CASELETTE	300.000	100.000		200.000		15.000	940.000	1.555.000
CASELLE S. Giovanni	80.000	50.000				15.000		145.000
CASELLE S. Maria	708.000	550.000		490.000				1.748.000

(1) Offerte dell'esercizio 1984/85 consegnate dopo la chiusura, riportate a pag. 37.

(5) Offerte trasmesse a missionari direttamente dalle parrocchie, riportate a pag. 39.

PARROCCHIE CAPPELLANIE ED ISTITUTI FUORI CITTÀ	Giornata Missionaria e Prop. Fede	Infanzia Missionaria	Clero Indigeno	Lebbrosi	Popoli e Missioni Ponte d'Oro	U.M.C.	Offerte ai missionari tramite il Centro Miss. Diocesano	Totale Generale
CASELLE - MAPPANO	470.000	390.000		306.000		15.000		1.181.000
CASTAGNETO PO S. Pietro	475.000	250.000	250.000	175.000				1.150.000
CASTAGNETO PO S. Genesio	111.500	50.000	50.000	30.000				241.500
CASTAGNOLE PIEMONTE	500.000			110.000				610.000
CASTELNUOVO D. BOSCO	2.732.500	300.000		900.000				3.932.500
Il Tempio di D. Bosco	1.110.000							1.110.000
CASTIGLIONE TORINESE	860.000					15.000		875.000
Figlie della Sapienza								
CASTIG. Tor. - CORDOVA	65.000	30.000		25.000				120.000
CAVALLERLEONE	736.000	592.000		90.000	13.000	15.000		1.446.000
CAVALLERM. S.M. Pieve (5)	1.418.500	150.000	400.000	285.000	450.000		400.000	3.103.500
Ospedale Civile	300.000			203.000				503.000
Sant. Mad. delle Grazie	190.000	80.000		176.000		15.000		461.000
CAVALLERM. S. Michele	300.000							300.000
CAVALLERM. Foresto (5)(1)	291.000	60.000				15.000		366.000
Capp. Borg. La Maniga								
Capp. Borg. Tavelle								
CAVALLERM. Mad. Pilone e BOSCHETTO BRA	1.147.000	160.300					770.000	2.077.300
CAVOUR	1.397.500	200.000	30.000	769.500	737.500			3.134.500
Cattol. Uomini e Donne	550.000					40.000		590.000
Cappella Borg. Babano	150.000	45.000	40.000	30.000				265.000
Cappella Borg. Gemerello	46.500							46.500
Ospedale Civile	50.000							50.000
CERCENASCO	1.485.000	195.000	100.000	700.000		15.000		2.495.000
CERES	485.000	316.000		400.000		15.000		1.216.000
CHIALAMBERTO								
Casa Riposo S. Giuseppe	355.000							355.000
CHIERI COLLEGIATA	1.790.500	870.000	100.000	1.500.000		30.000		4.290.500
Casa della Pace	331.500	520.000						851.500
Chiesa S. Antonio	2.500.000			1.500.000				4.000.000
Comun. di Vita Crist.								
Chiesa S. Domenico	1.354.000		200.000	1.027.000	8.000			2.589.000
Chiesa S. Guglielmo	60.000	60.000		60.000				180.000
Chiesa S. Filippo	200.000							200.000
Chiesa S. Liborio	150.000	90.000		120.000				360.000

(1) Offerte dell'esercizio 1984/85 consegnate dopo la chiusura, riportate a pag. 37.

(5) Offerte trasmesse a missionari direttamente dalle parrocchie, riportate a pag. 39.

PARROCCHIE CAPPELLANIE ED ISTITUTI FUORI CITTÀ	Giornata Missionaria e Prop. Fede	Infanzia Missionaria	Clero Indigeno	Lebbrosi	Popoli e Missioni Ponte d'Oro	U.M.C.	Offerte ai missionari tramite il Centro Miss. Diocesano	Totale Generale
Confrat. S. Bernardino	550.400			100.000				650.400
Istituto S. Teresa	915.000			600.000	46.000			1.561.000
Opera Astesana	50.000							50.000
Opera Sal. S. Luigi								
Ospedale Civile								
Ospizio Cottolengo	400.000							400.000
Sant. SS. Annunziata	600.000			360.000				960.000
Orfane di Chieri	105.000							105.000
Maddalene								
CHIERI S. Giacomo	630.000			730.000				1.360.000
CHIERI S. Giorgio	500.000							500.000
Istituto S. Anna	1.050.000							1.050.000
Monastero Benedettine	200.000	100.000		100.000				400.000
CHIERI - S. Luigi	1.250.000			760.000				2.010.000
CHIERI - AIRALI	170.000	50.000		85.000				305.000
CHIERI - PESSIONE	1.100.000	300.000		300.000				1.700.000
CINZANO	1.563.000	100.000	1.800.000	100.000		15.000		3.578.000
CIRIÈ S. Giovanni	2.050.000					15.000		2.065.000
CIRIÈ S. Martino	1.000.000	300.000	300.000			15.000		1.615.000
Istituto Troglia								
Piccole Serve S. Cuore	150.000							150.000
Ospedale Civile	300.000	380.000		400.000				1.080.000
Centro Religioso Riccardesco								
CIRIÈ - DEVESI								
COASSOLO S. Nicolao	380.000	30.000	25.000	30.000	75.000			540.000
COASSOLO SS. Pietro e Paolo	280.000	60.000	25.000	20.000	40.000			425.000
COAZZE	717.000	284.000		220.000		15.000		1.236.000
Sant. N.S. di Lourdes	560.000							560.000
COAZZE - FORNO	70.000	10.000	10.000	17.000	8.000	15.000		130.000
COAZZE - INDRITTO								
COLLEGNO S. Chiara	670.000							670.000
Comunità B. Massim. Kolbe	375.000	210.000	100.000	100.000		15.000		800.000
COLLEGNO S. Mass. P.L. (1)	945.000							945.000
Suore di Carità S. Antida	200.000			100.000				300.000
Gruppo fraternità missionaria	817.000	411.000						1.228.000

PARROCCHIE CAPPELLANIE ED ISTITUTI FUORI CITTA	Giornata Missionaria e Prop. Fede	Infanzia Missionaria	Clero Indigeno	Lebbrosi	Popoli e Missioni Ponte d'Oro	U.M.C.	Offerte ai missionari tramite il Centro Miss. Diocesano	Totale Generale
COLLEGNO-Leumann S. El. Scuola Materna Vera Chiesa succ. S. Elisabetta	300.000	200.000						500.000
COLLEGNO - REG. MARG.								
COLLEGNO - SAVONERA Villa Cristina	445.000 100.000			225.000				670.000 100.000
CORIO S. GENESIO	620.000							620.000
CORIO BENNE								
CORIO - PIANO AUDI		200.000						200.000
CUMIANA MOTTA Casa M. Immacolata	1.650.000 280.000	400.000		350.000		15.000		2.415.000 280.000
CUMIANA ALLIVELLATORI								
CUMIANA COSTA	250.000					15.000		265.000
CUMIANA PIEVE Istituto Sales. D. Bosco Cappella Borg. Luisetti	1.140.000 920.000	413.000				15.000		1.568.000 920.000
CUMIANA - TAVERNETTE	100.000							100.000
CUMIANA - VERNA								
CUORGNÉ Collegio Sales. Morgando (4)	1.635.000 1.435.000			130.000		15.000		1.765.000 1.450.000
DRUENTO Casa Cottolengo	1.036.000 250.000					15.000		1.051.000 250.000
FAULE	450.000							450.000
FAVRIA	1.250.000	250.000		500.000				2.000.000
FIANO	1.455.000	1.200.000	25.000	250.000		15.000		2.945.000
FORNO CANAVESE Casa Riposo Alice	800.000 250.000	200.000	150.000	400.000		15.000		1.565.000 250.000
FRONT CANAVESE Cappella Borg. Ceretti Casa Riposo Destefanis	250.000 80.000 600.650	230.000				15.000		495.000 80.000 600.650
FRONT CANAVESE-GRANGE	100.000	50.000						150.000

PARROCCHIE CAPPELLANIE ED ISTITUTI FUORI CITTÀ	Giornata Missionaria e Prop. Fede	Infanzia Missionaria	Clero Indigeno	Lebbrosi	Popoli e Missioni Ponte d'Oro	U.M.C.	Offerte ai missionari tramite il Centro Miss. Diocesano	Totale Generale
GARZIGLIANA		85.000		100.000	40.000	15.000		240.000
Sant. di Montebruno				50.000				50.000
GASSINO								
Figlie S. Angela Merici (1)	20.000				16.000			36.000
GASSINO - BARDASSANO	130.000	25.000		30.000		15.000		200.000
GASSINO - BUSSOLINO	565.000	267.000		199.500	61.500	15.000		1.108.000
GERMAGNANO	250.000	300.000		50.000		15.000		615.000
GIAVENO S. Lorenzo (1)	4.543.000	405.000				15.000		4.963.000
Cappella S. Martino								
Cappella Borg. Colpastore	125.000							125.000
Cappella Borg. Dalmassi								
Cappella Borg. Buffa (1)	173.000	72.000						245.000
Capp. Borg. Monterossino	80.900							80.900
Cappella Borg. Girella								
Cappella Borg. Mollar d. Fr.	40.100							40.100
Cappella Borg. Ponte Pietra	62.000							62.000
Cappella Borg. Villa	100.000					15.000		115.000
Istituto M. Ausiliatrice	640.000							640.000
Istituto Pacchiotti								
Ospedale Civile	185.000							185.000
Casa Riposo Cottolengo	550.000	350.000		150.000		15.000		1.065.000
Villa Maria Assunta	500.000							500.000
Ritiro B.V. Addolorata (1)	100.000							100.000
GIAVENO - MADDALENA	417.000					15.000		432.000
GIAVENO - PROVONDA	100.000	30.000		30.000				160.000
GIAVENO - SALA	401.500					15.000		416.500
GIVOLETTO (5)	575.000	495.000		344.500		15.000		1.429.500
GROSCAVALLO	101.000				8.000	15.000		124.000
GROSCAVALLO-BONZO	5.000							5.000
GROSCAV.-FORNO A.GRAIE	51.000							51.000
GROSSO CANAVESE	315.500	164.500	20.000	245.000		50.000		795.000
GRUGLIASCO S. Cassiano	1.000.000					15.000		1.015.000
Scuola La Salle								

(1) Offerte dell'esercizio 1984/85 consegnate dopo la chiusura, riportate a pag. 37.

(5) Offerte trasmesse a missionari direttamente dalle parrocchie, riportate a pag. 39.

PARROCCHIE CAPPELLANIE ED ISTITUTI FUORI CITTA	Giornata Missionaria e Prop. Fede	Infanzia Missionaria	Clero Indigeno	Lebbrosi	Popoli e Missioni Ponte d'Oro	U.M.C.	Offerte ai missionari tramite il Centro Miss. Diocesano	Totale Generale
Casa Riposo S. Giuseppe	250.000		100.000		50.000			400.000
Casa Riposo Cottolengo								
Ospedale Psichiatrico	200.000							200.000
Chiesa S. Giacomo Succursale								
GRUGLIASCO S. Francesco	891.000							891.000
GRUGLIASCO S. Maria	2.061.000	711.000		2.138.000				4.910.000
GRUGLIASCO-GERBIDO (1)	1.060.000					15.000		1.075.000
Cap. Villa Trotto								
LA CASSA	647.500	352.350		701.960		15.000		1.716.810
LA LOGGIA(3)(5)	600.000							600.000
LANZO	2.410.500			1.268.000				3.678.500
Casa Riposo Cottolengo	112.000							112.000
Casa Riposo E.C.A.	305.000							305.000
Collegio S. Filippo Neri								
Ist. Educ. Assistenz.	136.000	100.000						236.000
Eremo di Lanzo	200.000							200.000
Istituto Albert	1.000.000	400.000	400.000	400.000		200.000		2.400.000
Ospedale Mauriziano	300.500							300.500
Centro Sociale	130.000							130.000
Casa di cura «Villa Ida»	33.000							33.000
LAURIANO	3.000.000	100.000		400.000		15.000		3.515.000
LAURIANO - PIAZZO								
Casa Riposo	700.000	300.000		300.000				1.300.000
LEINI (1)	1.318.000					15.000		1.333.000
Sant. della Madonna								
LEMIE	71.000	22.000		30.000				123.000
Ospizio S. Michele	150.000							150.000
LEVONE	118.000	30.000		20.000				168.000
LOMBRIASCO	450.000	256.000	410.000	335.000	300.000	15.000		1.766.000
Scuola Agraria Salesiana								
MARENE (5)	1.670.000	325.000	35.000	730.000		15.000		2.775.000
MARENTINO (1)	135.000				12.500	15.000		162.500

(1) Offerte dell'esercizio 1984/85 consegnate dopo la chiusura, riportate a pag. 37.

(3) Offerte consegnate direttamente a: «Operazione Matho Grosso», riportate a pag. 39.

(5) Offerte trasmesse a missionari direttamente dalle parrocchie, riportate a pag. 39.

PARROCCHIE CAPPELLANIE ED ISTITUTI FUORI CITTA	Giornata Missionaria e Prop. Fede	Infanzia Missionaria	Clero Indigeno	Lebbrosi	Popoli e Missioni Ponte d'Oro	U.M.C.	Offerte ai missionari tramite il Centro Miss. Diocesano	Totale Generale
MARENT.-AVUGLIONE (1)	70.000							70.000
MARENTINO-VERNONE (1)	85.000							85.000
MATHI (5)	650.000	800.000	250.000	450.000		15.000		2.165.000
MEZZENILE (5)	800.000	400.000	400.000	400.000			500.000	2.500.000
MOMBELLO	590.000	255.000	20.000	100.000		15.000		980.000
MONASTERO DI LANZO	100.000							100.000
MONAST. LANZO-CHIAVES	100.000							100.000
MONASTER. di SAV. (5)	1.400.000	1.400.000	1.000.000	450.000	107.500			4.357.500
MONCALIERI Collegiata (1)						25.000	3.500.000	3.525.000
Ist. Pov. Figlie di S. Gaetano	172.500							172.500
Arciconfraternita S. Cuore	60.000			40.000				100.000
Cappella Borg. La Rotta	200.000							200.000
Carmelo S. Giuseppe	400.000		25.000	400.000		15.000		840.000
Casa Riposo S. Gaetano	50.000							50.000
Chiesa S. Francesco	800.000			530.000				1.330.000
Chiesa Suore Visitazione	1.295.920			1.188.750				2.484.670
Collegio Carlo Alberto	1.000.000							1.000.000
Ospedale Civile S. Croce	1.100.000	150.000		200.000				1.450.000
Istituto S. Giuseppe								
Ville Roddolo	150.000	20.000	100.000			15.000		285.000
Cappella Reg. Moncalvo	94.000							94.000
MONCALIERI S. Egidio	600.000	150.000		200.000		15.000		965.000
MONCALIERI N.S. d. Vitt.	729.000	238.000		316.000		15.000		1.298.000
Scuola Mat. S. Filippo Neri	105.000	51.000		40.000	9.000			205.000
MONCALIERI S. Ber.	1.672.000	28.000		1.500.000				3.200.000
Istituto S. Anna	500.000	500.000						1.000.000
MONCALIERI S. Matteo (1)	900.000	664.000	200.000		119.000			1.883.000
MONCALIERI S.G. Antida (5)	360.000			460.000	12.500	15.000		847.500
MONCALIERI S. Vincenzo (1)	400.000					15.000		415.000
Cappella Borg. Barauda								
MONCALIERI S.M. Goretti	428.550							428.550

(1) Offerte dell'esercizio 1984/85 consegnate dopo la chiusura, riportate a pag. 37.

(5) Offerte trasmesse a missionari direttamente dalle parrocchie, riportate a pag. 39.

PARROCCHIE CAPPELLANIE ED ISTITUTI FUORI CITTÀ	Giornata Missionaria e Prop. Fede	Infanzia Missionaria	Clero Indigeno	Lebbrosi	Popoli e Missioni Ponte d'Oro	U.M.C.	Offerte ai missionari tramite il Centro Miss. Diocesano	Totale Generale
MONCAL.-MORIONDO	1.831.000	855.000	1.775.000	630.000	197.000			5.288.000
MONCALIERI - PALERA	400.000	250.000		150.000				800.000
MONC.-REVIGLIASCO (5) Villa Cабianca	533.000	100.000	150.000					783.000
MONCALIERI - TESTONA Istituto Flora Suore Domenicane (1) Capp. N.S. Roccamelone	1.962.500 50.000	950.000	4.773.000	1.633.000		15.000		9.333.500 50.000
MONCUCCO (5)								
MONC-S.G.VERGNANO (5)								
MONTALDO	450.000	160.000		500.000				1.110.000
MORETTA (5) Santuario	1.139.600 350.000	430.000		1.415.000 185.000	16.000			3.000.600 535.000
MORIONDO TORINESE (5)		110.000		100.000				210.000
MORIONDO TOR.-BAUSONE	300.000	180.000		52.500		15.000		547.500
MURELLO (5) Santuario Madonna Orti	400.000 250.000	326.000						726.000 250.000
NICHELINO Regina Mundi	1.448.500	1.204.250	650.000	900.000	75.000			4.277.750
NICHELINO S. Edoardo Chiesa succ. S. Damiano	210.000	185.000		230.000		15.000		640.000
NICHELINO SS. Trinità Centro Formaz. Professionale Succursale S. Vincenzo	2.724.000 120.000 818.000			520.000 86.500		30.000		3.274.000 120.000 904.500
NICHELINO-STUPINIGI	241.000	150.000	600.000	200.000		19.000		1.210.000
NOLE	2.000.000	500.000	300.000	1.000.000		200.000		4.000.000
NOLE-GRANGE								
NONE (5)	1.690.000	400.000	290.000	1.010.000	375.000	33.000		3.798.000
OGLIANICO	355.000	315.000		275.000	150.000	15.000		1.110.000
OGLIANICO-BENNE	70.000	40.000		20.000				130.000
ORBASSANO Centro Giov. Laura Vicuna	2.000.000	500.000			115.000	67.000	1.000.000	3.682.000

(1) Offerte dell'esercizio 1984/85 consegnate dopo la chiusura, riportate a pag. 38.

(5) Offerte trasmesse a missionari direttamente dalle parrocchie, riportate a pag. 39.

PARROCCHIE CAPPELLANIE ED ISTITUTI FUORI CITTÀ	Giornata Missionaria e Prop. Fede	Infanzia Missionaria	Clero Indigeno	Lebbrosi	Popoli e Missioni Ponte d'Oro	U.M.C.	Offerte ai missionari tramite il Centro Miss. Diocesano	Totale Generale
M. Imm. - Tetti Francesi (4)	250.000							250.000
Comunità S Rocco	265.000			150.000				415.000
OSASIO	1.105.000	335.000	200.000	200.000		15.000		1.855.000
Capp. Borgo Balbo	30.000							30.000
PANCALIERI	1.125.000	250.000	25.000	200.000	450.000	50.000		2.100.000
Casa G.M. Boccardo	150.000					15.000		165.000
Casa Riposo S. Gaetano	135.300							135.300
PASSERANO - MARMORITO	400.000							400.000
PASSERANO - AIRALI								
PASSERANO - PRIMEGLIO	100.000							100.000
PASSERANO - SCHIERANO	150.000							150.000
PAVAROLO	200.000	40.000						240.000
PECETTO	300.000		700.000					1.000.000
Cappella Valle S. Pietro	100.000							100.000
Casa Riposo Gonella								
Scuola Materna								
PERTUSIO (4)	100.000	70.000						170.000
PESSINETTO S. Giovanni	135.000	80.000		50.000				265.000
PESSINETTO - GISOLA	100.000	20.000		50.000				170.000
PESSINETTO FUORI	200.000							200.000
PIANEZZA	2.200.000	200.000	1.000.000	1.300.000		15.000		4.715.000
Casa Riposo Immacolata	190.000		50.000					240.000
Casa Cottolengo								
Santuario S. Pancrazio	1.300.000							1.300.000
Istituto Sordomuti								
Villa Lascaris						20.000	600.000	620.000
PINO TORINESE	4.690.000			3.280.000	10.000			7.980.000
PINO TOR.-VALLE CEPPI	200.000					15.000		215.000
PIOBESI	2.307.500	52.000	70.500	1.255.000			500.000	4.185.000
Casa di Riposo								
Fraz. Tetti Cavalloni								

(4) Offerte consegnate direttamente agli «Amici dei Lebbrosi», riportate a pag. 39.

PARROCCHIE CAPPELLANIE ED ISTITUTI FUORI CITTÀ	Giornata Missionaria e Prop. Fede	Infanzia Missionaria	Clero Indigeno	Lebbrosi	Popoli e Missioni Ponte d'Oro	U.M.C.	Offerte ai missionari tramite il Centro Miss. Diocesano	Totale Generale
PIOSSASCO S. Francesco (5)								
PIOSSASCO SS. Apostoli	2.030.000	254.000		400.000	4.500			2.688.500
PISCINA	1.000.000	400.000		300.000				1.700.000
Capp. Borg. Casevecchie	181.000							181.000
POIRINO S. Maria	3.800.000	700.000		500.000		15.000		5.015.000
Chiesa S. Giov. Battista	720.000	532.000		350.000				1.602.000
POIRINO - BANNA	100.000	100.000	200.000	200.000				600.000
POIRINO - FAVARI	602.000	328.000				15.000		945.000
POIRINO La Longa (1)	585.000	200.000						785.000
Capp. Borg. S. Giannetto	80.000	68.000						148.000
POIRINO - MAROCCHI	745.000	200.000	100.000	200.000	240.000	15.000		1.500.000
POIRINO-TERNAVASSO (1)	115.000	40.000						155.000
POIR.-TORRE V. GORRERA	134.000							134.000
POLONGHERA	650.000	600.000		175.000		65.000		1.490.000
PRASCORSANO	520.000							520.000
PRATIGLIONE	350.000							350.000
RACCONIGI S. Giovanni (5)	2.100.000	550.000		1.650.000	52.000	15.000		4.367.000
Capp. Borg. Migliabruna	116.000							116.000
Sant. N.S. delle Grazie	128.000	96.000		50.200				274.200
Chiesa S. Domenico								
Cappella Borg. Oja								
RACCONIGI S. Maria (5)	417.000	115.500		240.600		15.000		788.100
Osped. Neuropsichiatrico	405.000							405.000
Chiesa Cappuccini	68.000							68.000
Cappella Borg. Tagliata								
Cappella Borg. Canapile	100.000	34.500						134.500
REANO	830.000			505.000				1.335.000
RIVA DI CHIERI	2.000.000			2.000.000		15.000		4.015.000
Chiesa Borg. S. Giovanni	170.000	56.000			22.500			248.500
RIVALBA	985.000	318.000	150.000	200.000	32.000	15.000		1.700.000
Casa Rip. Figlie S. Gius.								

(1) Offerte dell'esercizio 1984/85 consegnate dopo la chiusura, riportate a pag. 38.

(5) Offerte trasmesse a missionari direttamente dalle parrocchie, riportate a pag. 39.

PARROCCHIE CAPPELLANIE ED ISTITUTI FUORI CITTÀ	Giornata Missionaria e Prop. Fede	Infanzia Missionaria	Clero Indigeno	Lebbrosi	Popoli e Missioni Ponte d'Oro	U.M.C.	Offerte ai missionari tramite il Centro Miss. Diocesano	Totale Generale
RIVALTA	1.707.500		100.000				5.515.800	7.323.300
RIVARA	2.100.000							2.100.000
RIVARA - CAMAGNA	900.000							900.000
RIVAROSSA	200.000	100.000		50.000				350.000
RIVOLI S.M. della Stella	630.000	403.500			8.000	15.000		1.056.500
Scuola Materna Centro								
Collegio S. Giuseppe	968.000					160.000		1.128.000
Istituto Salotto Fiorito	200.000	150.000		150.000				500.000
Suore Infermiere	10.000							10.000
RIVOLI S. Bartolomeo (1)	660.000		25.000		8.000			693.000
Casa Riposo Villa Mater (1)	336.000							336.000
RIVOLI S. Bernardo	506.500			555.000				1.061.500
Chiesa Servi di Maria	50.000			50.000				100.000
RIVOLI S. Giovanni Bosco	700.000			500.000				1.200.000
RIVOLI S. Martino	760.000	265.500		415.000		30.000		1.470.500
Monastero S. Croce	355.000	2.000	1.000	150.000		15.000		523.000
Ospedale Civile								
RIVOLI Cascine Vica	1.350.000	150.000	350.000	1.600.000				3.450.000
Capp. Borg. Bruere Artig.	220.000			180.000				400.000
Monastero Carmelitane	450.000		250.000	500.000	8.000	15.000		1.223.000
RIVOLI Tetti Neirotti (1)(5)	230.000	100.000				15.000		345.000
ROBASSOMERO	235.000					15.000		250.000
ROCCA CANAVESE	500.000	310.000			300.000			1.110.000
ROSTA	1.900.000					15.000		1.915.000
SALASSA	520.000	1.000.000		600.000		15.000		2.135.000
S. CARLO CANAVESE	300.000	200.000						500.000
S. COLOMBANO BELM. (1)	200.000							200.000
S. FRANC. AL CAMPO	635.000		150.000	711.000		15.000		1.511.000
Scuola Materna								
Madonna Assunta	300.000	250.000						550.000
S. GILLIO	700.000			701.500		15.000		1.416.500

(1) Offerte dell'esercizio 1984/85 consegnate dopo la chiusura, riportare a pag. 38.

(5) Offerte trasmesse a missionari direttamente dalle parrocchie, riportate a pag. 39.

PARROCCHIE CAPPELLANIE ED ISTITUTI FUORI CITTA	Giornata Missionaria e Prop. Fede	Infanzia Missionaria	Clero Indigeno	Lebbrosi	Popoli e Missioni Ponte d'Oro	U.M.C.	Offerte ai missionari tramite il Centro Miss. Diocesano	Totale Generale
S. MAURIZIO CANAVESE	1.852.000	1.188.000		538.000		15.000		3.593.000
Casa di Cura Villa Turina	696.530							696.530
Ist. Fate bene fratelli								
S. MAUR. C.-MALANGHERO	110.000	97.775		90.000				297.775
S. MAURIZIO C.-CERETTA						15.000		15.000
Villa Bertalazzone								
S. MAURO S. Maria (1)	673.500							673.500
Ch. S.C. di Gesù (Sambuy)	500.000	700.000		300.000		15.000		1.515.000
Villa Speranza - P. Somaschi								
Famulato Cristiano	600.000							600.000
Casa Riposo S. Giuseppe								
S. MAURO S. Anna Pescatori	1.000.000	1.191.500						2.191.500
Casa delle Bimbe								
S. MAURO S. Benedetto	550.000	650.000		650.000				1.850.000
S. PONSO CANAVESE	200.000	20.000				15.000		235.000
S. RAFFAELE CIMENA-ALTO	60.000	20.000						80.000
S. RAFFAELE C. PIANA S.R.							120.000	120.000
S. SEBASTIANO PO	410.000	200.000		300.000		15.000		925.000
S. SEBAST. PO-MORIONDO	225.000	100.000		110.000				435.000
SANFRÉ	1.600.000	200.000	125.000	500.000				2.425.000
Cappella Borg. Motta	70.500							70.500
SANGANO	1.023.000	955.000	250.000	306.000				2.534.000
SANTENA (4)(5)	7.200.500	1.417.000		2.063.800		30.000		10.711.300
Scuola Materna (4)	311.000							311.000
Ricovero	500.000					15.000		515.000
Cappella Fraz. Tetti Giro	750.000							750.000
SAVIGLIANO S. Andrea (5)	1.740.000	500.000	1.245.000	4.000.000		15.000		7.500.000
SAVIGLIANO S. Giovanni	3.600.000			3.300.000		15.000		6.915.000
SAVIGLIANO S.M. Pieve (5)	2.874.000	283.000	123.000	3.000.000	80.000	15.000		6.375.000
Santuario Apparizione	300.000	180.000						480.000
Ospedale Civile	1.000.000			500.000				1.500.000

(1) Offerte dell'esercizio 1984/85 consegnate dopo la chiusura, riportate a pag. 38.

(4) Offerte consegnate direttamente agli «Amici dei Lebbrosi», riportate a pag. 39.

(5) Offerte trasmesse a missionari direttamente dalle parrocchie, riportate a pag. 39.

PARROCCHIE CAPPELLANIE ED ISTITUTI FUORI CITTÀ	Giornata Missionaria e Prop. Fede	Infanzia Missionaria	Clero Indigeno	Lebbrosi	Popoli e Missioni Ponte d'Oro	U.M.C.	Offerte ai missionari tramite il Centro Miss. Diocesano	Totale Generale
Casa Riposo	115.000	100.000						215.000
Cappella Borg. Suniglia	213.000							213.000
SAVIGLIANO S. Pietro (1)	1.950.000	400.000	300.000	1.400.000		65.000		4.115.000
Istituto Sacra Famiglia	500.000	250.000	250.000	250.000				1.250.000
Chiesa S. Filippo Neri	100.000					15.000		115.000
SAVIGLIANO S. Salvatore	171.300			97.500	88.500	15.000		372.300
Santuario Sanità	284.700			67.200				351.900
Cappella Borg. Cavallotta	70.000			100.000				170.000
SCALENGHE S. Caterina	607.000	100.000		100.000		15.000		822.000
SCALENGHE - PIEVE	504.000	431.000	134.000	142.000	243.000	15.000		1.469.000
Borg. Murisengi	270.000	40.000	30.000	280.000	27.000	15.000		662.000
Borgo Viotto	107.000	100.000						207.000
SCIOLZE	265.000	170.000	50.000	150.000				635.000
SETTIMO S. Pietro	3.595.000	977.000	3.592.000	1.247.000	50.000			9.461.000
Sr. Oblate C.I. di Maria								
SETTIMO S. Giuseppe Art.	1.220.000	1.344.000		100.000		15.000		2.679.000
Chiesa S. Giorgio								
Villaggio Olimpia	300.000					15.000		315.000
SETTIMO S. Maria	500.000	1.000.000	200.000	800.000	105.000	15.000		2.620.000
Chiesa SS. Trinità								
SETTIMO S. Vincenzo	700.000	110.000		140.000		15.000		965.000
SETTIMO - MEZZI PO	200.000							200.000
SOMMARIVA BOSCO (5)	1.750.000					15.000		1.765.000
Santuario B.V. S. Giovanni	560.000							560.000
Capp. Borg. Agostinassi	87.000							87.000
TRANA	1.300.000	294.000		570.000				2.164.000
Sant. N.S. della Stella	394.000	873.500		205.000				1.472.500
TRAVES	250.000							250.000
TROFARELLO	3.000.000							3.000.000
Villa Giraudi	280.000							280.000
TROFAR.-VALLE SAUGLIO	1.115.000		150.000			15.000		1.280.000
USSEGLIO	111.000	24.000		30.000				165.000

(1) Offerte dell'esercizio 1984/85 consegnate dopo la chiusura, riportate a pag. 38.

(5) Offerte trasmesse a missionari direttamente dalle parrocchie, riportate a pag. 39.

PARROCCHIE CAPPELLANIE ED ISTITUTI FUORI CITTA'	Giornata Missionaria e Prop. Fede	Infanzia Missionaria	Clero Indigeno	Lebbrosi	Popoli e Missioni Ponte d'Oro	U.M.C.	Offerte ai missionari tramite il Centro Miss. Diocesano	Totale Generale
VALDELLATORRE (5)	200.000	150.000	80.000	80.000	8.000	15.000		533.000
VALDELLAT.-BRIONE (1)	250.000			200.000	8.000			458.000
VALGIOIE	150.000	150.000	50.000	50.000	10.000	15.000		425.000
VALLO TORINESE	270.000		28.500			15.000		313.500
VALPERGA	1.700.000	800.000	300.000	1.000.000		15.000		3.815.000
Santuario Belmonte	400.000							400.000
Casa Rip. Figlie della Speranza	350.000			300.000		15.000		665.000
VARISELLA	150.000					15.000		165.000
VAUDA CANAVESE INF.	150.000	25.000		25.000				200.000
VAUDA CANAVESE SUP.	221.000	50.000				15.000		286.000
VENARIA S. Francesco	1.900.000							1.900.000
VENARIA S. Maria	1.157.000							1.157.000
Suore M. Consolata								
Scuola Materna Buridani	100.000							100.000
Capp. La Mandria	261.100							261.100
Ospedale Civile								
VENARIA-ALTESSANO	1.150.000							1.150.000
VIGONE S. Maria	3.263.000	177.000	50.000	2.360.000				5.850.000
Cappella Borg. Quintanello	201.200	41.200	33.900	42.700				319.000
Cappella Borg. Sornasca	50.000							50.000
Cappella Immacolata	96.000	75.000		52.000				223.000
Cappella Borg. Zucchea								
VIGONE S. Caterina	1.160.000	136.000		610.000		15.000		1.921.000
Cappella Borg. Trepellice	75.000	69.000		42.000				186.000
Casa Riposo Cottolengo	140.000							140.000
VILLAFRANCA S.M.Mad. (5)	474.000	286.000		188.000	32.000	20.000		1.000.000
Convento P. Cappuccini	155.000							155.000
VILLAFRANCA S. Stefano (5)	420.000	360.000		80.000				860.000
Cappella Borg. Cantogno	80.000	25.000		15.000				120.000
Cappella Borg. S. Nicola	100.000	20.000						120.000
Cappella Borg. S. Giovanni	155.000	130.000		20.000				305.000
Cappella Borg. S. Michele	38.000	35.000						73.000
Casa Riposo Cottolengo	100.000							100.000
Confr. S. Croce S. Bern.								
Confr. SS. Annunziata								

(1) Offerte dell'esercizio 1984/85 consegnate dopo la chiusura, riportate a pag. 38.

(5) Offerte trasmesse a missionari direttamente dalle parrocchie, riportate a pag. 39.

PARROCCHIE CAPPELLANIE ED ISTITUTI FUORI CITTA	Giornata Missionaria e Prop. Fede	Infanzia Missionaria	Clero Indigeno	Lebbrosi	Popoli e Missioni Ponte d'Oro	U.M.C.	Offerte ai missionari tramite il Centro Miss. Diocesano	Totale Generale
VILLA FR. Madonna Orti	300.000							300.000
VILAFRANCA Mottura	250.000					15.000		265.000
VILAFRANCA S. Luca	190.000	45.000	30.000	35.000		20.000		320.000
VILLANOVA CANAVESE	600.000	200.000	140.000		15.000	20.000		975.000
VILLARBASSE (I)	600.000	150.000	60.000			50.000		860.000
VILLASTELLONE	1.330.000	270.000	300.000	600.000				2.500.000
VILALST. B.go CORNALESE	130.000							130.000
VINOVO S. Bartolomeo	900.000	250.000						1.150.000
Casa Riposo Cottolengo	1.450.000	850.000	200.000	875.000		15.000		3.390.000
VINOVO S. Dom. Savio	500.000	100.000		200.000		15.000		815.000
VIRLE	700.000	150.000		235.000		15.000		1.100.000
VIÙ	500.000	200.000		200.000	16.000	15.000		931.000
Colonia M. Enr. Dominici	100.000			50.000				150.000
Scuola Materna Virando	160.000	50.000	1.000	100.000	8.000	35.000		354.000
VIÙ - BERTESENO								
VIÙ - COL S. GIOVANNI	85.000					15.000		100.000
VOLPIANO	5.951.000	1.280.000	1.490.000	250.000	585.000	15.000		9.571.000
Casa Riposo Cottolengo	150.000							150.000
Casa Riposo P. Camoletto	278.000							278.000
VOLVERA								
Chiesa Sussid. S. Volto								

(1) Offerte dell'esercizio 1984/85 consegnate dopo la chiusura, riportate a pag. 38.

Si ricorda che il termine ultimo del tempo utile per il versamento delle Giornate Missionarie (G.M.M., Infanzia Missionaria, Lebbrosi) e altre offerte d'ora in poi è il **28 febbraio** di ogni anno.

Le offerte che arriveranno dopo questa data non verranno conteggiate nel bilancio dell'anno in corso, ma trasferite all'anno seguente. Questa decisione che può sembrare drastica è richiesta perentoriamente dalla Direzione Nazionale delle PP.OO.MM. di Roma per esigenze di bilancio.

Offerte «Privati» (non elencati sotto la parrocchia)

GIORNATA MISSIONARIA E PROPAGAZIONE DELLA FEDE

Card. P. L.300.000, G.F. L.10.000, B.I. L. 20.000.000, N.N. L. 1.200.000 anno '84, S.G. L. 15.000, Sc.Med. C.A. L.23.170, S.G. L.15.000, d.C.P. L.500.000, N.N. L.500.000, T.C. L.50.000, G.A. L.50.000, R.A. L.100.000, N.N. L.500.000, N.N. L.110.000, S. L.7.000, N.G. L.30.000, N.N. L.20.000, P.M.G. L.100.000, B.M. L.10.000, uff.G.C. L.6.350, N.N. L.50.000, fam. F. L.25.000, G.A. L.200.000, nonna L.150.000, T.C. L.70.000, DeG.G. L.30.000, L.M. L.5.000, C.B. L.30.000.

Totale Giornata Missionaria e Propagazione Fede L. 24.106.520

GIORNATA INFANZIA MISSIONARIA

F. L.10.000, V.P.P. L.50.000, N.G. L.30.000, B.B. L.100.000, G.A. L.50.000, L.A. L.10.000, S. L.6.000, N.N. L.30.000, N.N. L.10.000.

Totale Infanzia Missionaria L. 296.000

CLERO INDIGENO

C.D. L.850.000, Druetta M. L.4.000.000, V.A.M. L.105.000, N.N. L.1.000.000, B. L.100.000, Uff.Miss. L.125.000, N.G. L.30.000, F.C. L.25.000, T.C. L.25.000, G.A. L.300.000, N.N. L.1.000.000, B.A. L.2.500.000, C.B. L.200.000.

Totale Clero Indigeno L. 10.160.000

GIORNATA LEBBROSI

M.R. L.30.000, A. L.150.000, C.M. L.250.000, R.A. L.200.000, G. L.50.000, Sandro G. L.12.000.000, N.G. L.30.000, C.M. L.76.000, Con.G. L.100.000, A.C. L.30.000, B.d.G. L.25.000, L.C. L.150.000, F. L.150.000, S. L.3.000, D.A. L.20.000, M.C.D. L.100.000, N.N. L.500.000, T.C. L.100.000, P.d.G. L.100.000, frat. A. L.500.000, Casa Fraternità L.130.000.

Totale Giornata Lebbrosi L. 14.694.000

ABBONAMENTI «POPOLI E MISSIONI» E «PONTE D'ORO» L. 194.000

UNIONE MISSIONARIA CLERO L. 720.000

Totale complessivo OFFERTE PRIVATI L. 50.170.520

Offerte di Parrocchie e Privati consegnate direttamente alla Direzione Nazionale delle PP.OO.MM.

Giornata Missionaria e propagazione della fede	L. 2.442.500
Giornata S. Infanzia	L. 1.078.750
Pontificie Opere San Pietro Apostolo per il Clero Indigeno	L. 4.120.000
Lebbrosi	L. 474.000
Totale	L. 8.115.250

(1) Offerte dell'esercizio 1984/85 consegnate dopo la chiusura

PARROCCHIE CAPPELLE ISTITUTI	Giornata Missionaria e Prop. Fede	Infanzia Missionaria	Clero Indigeno	Lebbrosi	Popoli e Missioni Ponte d'Oro	U.M.C.	Offerte ai missionari tramite il Centro Miss. Diocesano	Totale Generale
Cong. S.Giuseppe (Annunziata)				300.000				300.000
Chiesa S.Rocco(Corpus Domini)	125.000	50.000	30.000	25.000		15.000		245.000
Parr. Gesù Buon Pastore		450.000	50.000					500.000
Monast.Cappuc. (Gran Madre)		50.000		50.000				100.000
Figlie Cuore Maria (Gran Madre)				500.000				500.000
Parr. Maria Sper. Nostra		500.000		1.100.000				1.600.000
Sc. Materna Sper. Nostra		300.000		200.000				500.000
Parr. Mirafiori				332.000				332.000
Ist. A.P.S.Cuore (S.Agnese)				777.000				777.000
Parr. S. Agostino		481.450		130.000				611.450
Patr. Giovane (S.Agostino)				150.000				150.000
Figlie S.Angela Merici(S.Alf.)	200.000	300.000		300.000				800.000
Parr. S. Carlo				2.000.000				2.000.000
Ch.S.Maria Piazza (S.Dalmazzo)				280.000				280.000
Parr. S.Giulio D'Orta		100.000		100.000		15.000		215.000
Parr. S. Grato Bertolla	400.000							400.000
Ch. Salette (S.M. Goretti)				668.000				668.000
Parr. S. Michele Arcangelo		400.000		400.000				800.000
Ist.Sr.S.Gaetano (SS.Crocif.)				3.000.000				3.000.000
Sant.Gesù Sac.Re(SS.Crocif.)				120.000		25.000		145.000
Parr. Sassi		510.000		400.000				910.000
Ch. S.Giov. Evangelista				1.030.000				1.030.000
Parr. Arignano				265.000				265.000
Ist. Salesiano (Bra S.Anton.)	1.100.000							1.100.000
Sant. Mad.Fiori (Bra S.Giov.)				540.000				540.000
Parr. Canischio				90.000				90.000
Parr. Carmagnola S.Michele				502.800				502.800
Parr. Carmagnola Tuninetti		100.000		100.000				200.000
Parr. Carmagnola Vallongo	73.000	116.000		101.000		15.000		305.000
Parr. Cavallermagg. Foresto				100.000				100.000
Parr. Collegno S.Massimo P.L.				500.000				500.000
Asilo Merici (Gassino)		42.500						42.500
Parr. Giaveno S.Lorenzo				915.000				915.000
Borgata Buffa S.Lorenzo				59.000				59.000
Casa Rip.B.V.Addol. S.lorenzo				100.000				100.000
Parr. Grugliasco Gerbido	90.000	70.000		576.000				736.000
Parr. Leini				184.000				184.000
Parr. Marentino		40.000		29.500				69.500
Parr. Marentino Avuglione		39.000		34.000				73.000
Parr. Marent. Vernone		32.000		18.500				50.500
Parr. Moncalieri Collegiata	425.000			355.000				780.000
Parr. Moncalieri S.Matteo				900.000				900.000
Parr. Moncalieri S. Vincenzo				300.000				300.000

PARROCCHIE CAPPELLE ISTITUTI	Giornata Missionaria e Prop. Fede	Infanzia Missionaria	Clero Indigeno	Lebbrosi	Popoli e Missioni Ponte d'Oro	U.M.C.	Offerte ai missionari tramite il Centro Miss. Diocesano	Totale Generale
Ist. Sr. Domenicane (Testona)		200.000		200.000				400.000
Parr. Poirino La Longa				100.000				100.000
Parr. Poirino Ternavasco				40.000				40.000
Parr. Rivoli S.Bartolomeo				50.000				50.000
Casa Riposo Villa Mater		50.000						50.000
Parr. Rivoli Tetti Neirotti				185.000				185.000
Parr. S. Colombano Belmonte				60.000				60.000
Parr. S. Mauro S. Maria		230.000		235.000				465.000
Parr. Valdellatorre Brione		150.000						150.000
Parr. Villarbasse				700.000				700.000

Offerte «Privati» trasmesse ai Missionari tramite il Centro Missionario Diocesano

Fam. F. L.10.000.000, D.M. L.10.000.000, P.G. L.3.000.000, Arc. B. L.2.000.000, P.F. L.2.000.000, G.T. L.2.000.000, N.N. L.2.000.000, P.G. L.1.500.000, N.N. L.1.500.000, G.P. L.1.300.000, d.C. L. 1.000.000, N.N. L.1.000.000, d.A. e d.B. L.1.000.000, B.P. e E. L.1.000.000, d.B. L.1.000.000, C.L. e M. L.700.000, G. e M. L.654.150, d.P.G. L.525.000, B.M. L.500.000, P. e V. L.500.000, L.C. L.500.000, F. S.p.a. L.500.000, Conf. S.V. L.500.000, Sc.B. L.295.500, G.A.C. L.400.000, P.d'E. L.200.000, A.G. L.200.000, S.con. L.200.000, G.A.C. L.100.000, S. f.lli L.100.000, C. s.lle L.100.000, N.N. L.100.000, N.N. L.100.000, S.G. L.100.000, G.F.A. L.100.000, G.R. L.100.000, Ass. MUTUA L.100.000, G.M. L.100.000, N.N. L.100.000, d. F. L.160.000, N.N. L.100.000, N.N. L.50.000, A. con. L.50.000, F.G. L.50.000, S.S. L.50.000, P.R. L.50.000, B.R. L.50.000, D. s.lle L.50.000, N.N. L.50.000, N.N. L.50.000, Bimba Amica L.45.500, M.A. L.45.000, R. L.30.000, R.F. L.20.000, N.N. L.17.000, N.N. L.10.000, V.G. L.10.000, G. L.10.000, N.N. L.15.000, M. s.lle L.7.000. TOTALE: 47.994.150.

(3) Offerte consegnate direttamente a: «Operazione Matho Grosso»

Parrocchia GESÙ ADOLESCENTE	L.	3.195.675
Parrocchia PENTECOSTE	L.	2.564.500
Parrocchia IMMACOLATA CONCEZIONE (S. Donato)	L.	1.477.570
Parrocchia S.G.B. COTTOLENGO	L.	1.680.000
Parrocchia LA LOGGIA	L.	548.950
Totale	L.	9.466.695

(4) Offerte consegnate direttamente agli «Amici dei Lebbrosi»

Parrocchia S. ALFONSO	L.	1.500.000
Parrocchia SANTENA	L.	300.000
Asilo di SANTENA	L.	100.000
Parrocchia IMMACOLATA Tetti Francesi	L.	300.000
Parrocchia S. LORENZO Pertusio	L.	60.000
Istituto G. MORGANDO Cuorgné	L.	1.450.000
Privati	L.	1.972.000
Totale	L.	5.682.000

(5) Offerte trasmesse ai Missionari direttamente dalle Parrocchie

Parr. ANNUNZIATA L.500.000, Parr. S.G.B. COTTOLENGO L.2.700.000, Parr. S. MASSIMO L.4.040.000, Parr. S. MONICA L.950.000, Parr. TRASFIGURAZIONE L.400.000, Parr. S. Andrea BRA L.2.000.000, Parr. S. Antonino BRA L.2.180.000, Parr. S. Giovanni BRA L.2.609.000, Sant. Mad. Fiori BRA L.762.000, Parr. CANTOIRA L.4.178.500, Parr. CARAMAGNA L.500.000, Parr. CARIGNANO L.300.000, Parr. CARMAGNOLA L.1.231.000, Parr. S.M. Pieve CAVALLERMAGGIORE L.500.000, Parr. Foresto CAVALLERMAGGIORE L.100.000, Parr. S. Secondo GIVOLETTO L.100.000, Parr. LA LOGGIA L.1.900.000, Parr. MARENE L.45.000, Parr. MATHI L.950.000, Parr. MEZZENILE L.2.800.000, Parr. MONASTEROLO di SAVIGLIANO L.30.000, Parr. S.G. Antida MONCALIERI L.2.000.000, Parr. S. Martino REVIGLIASCO L.200.000, Parr. MONCUCCO e VERNIANO L.500.000, Parr. MORETTA L.641.000, Parr. MORIONDO TORINESE L.1.044.960, Parr. MURELLO L.573.000, Parr. NONE L.710.000, Parr. S. Francesco PIOSASCO L.3.193.000, Parr. S. Giovanni RACCONIGI L.2.029.000, Parr. S.Maria RACCONIGI L.906.000, Parr. Tetti Neirotti RIVOLI L.1.450.000, Parr. SANTENA L.1.632.000, Parr. S. Andrea SAVIGLIANO L.2.545.000, Parr. S. Pietro SAVIGLIANO L.90.000, Parr. S.M. Pieve SAVIGLIANO L.95.000, Parr. SOMMARIVA BOSCO L.1.356.500, Parr. VALDELLATORRE L.900.000, Parr. S.M. Maddalena VILAFRANCA L.271.500, Parr. S.Stefano VILAFRANCA L.502.000. TOTALE L. 49.414.460.

RENDICONTO GENERALE DELLE OFFERTE RICEVUTE E RIMESSE NELL'ESERCIZIO 1984/85

Offerte ricevute:

Giornata Missionaria e Propagazione della Fede	L.	625.957.575
Giornata Infanzia Missionaria	L.	129.124.905
Clero Indigeno	L.	91.974.600
Giornata per i malati di lebbra	L.	288.032.445
Unione Missionaria Clero e Religiose	L.	8.000.000
Abbonamenti a «Popoli e Missioni» e «Ponte d'Oro»	L.	9.546.000
All'Ufficio Missionario per: aiuti diretti ai Missionari	L.	75.520.850
S. Messe da rimettere ai Missionari	L.	11.330.000
Animazione Missionaria e varie	L.	9.763.780
Contributo da Enti vari per abbonamento ai settimanali cattolici ai missionari: Ist. Banc. S. Paolo (10.000.000), B. Roma (100.000), B. Sicilia (65.000), Cassa R.T. (2.000.000), da Privati (50.000)	L.	12.215.000
Contributo Pontificie Opere Missionarie e Lebbrosi per le attività dell'Uff. Miss. Dio- cesano	L.	70.218.902
Totale complessivo	L.	1.331.684.057

Offerte rimesse:

Alla P.O.M. Propagazione della Fede	L.	625.957.575
Alla P.O.M. Infanzia Missionaria	L.	129.124.905
Alla P.O.M. S. Pietro Apostolo per il Clero Indigeno	L.	91.974.600
Alla Pontificia Unione Missionaria Clero e Religiose	L.	8.000.000
Abbonamenti a «Popoli e Missioni» e «Ponte d'Oro»	L.	9.546.000
Ai lebbrosari aiutati direttamente dalla Diocesi + spese organizzative e animazione Giornate Lebbrosi (L. 8.032.445)	L.	148.032.445
Ai lebbrosari tramite le P.O. Propagazione della Fede	L.	110.000.000
Ai lebbrosari tramite Associazione «Amici dei Lebbrosi»	L.	30.000.000
Aiuti diretti della Diocesi ai missionari	L.	105.786.137
Offerte S. Messe rimesse ai missionari	L.	11.330.000
Abbonamenti ai settimanali diocesani (e riviste) ai missionari	L.	27.309.250
Percentuale all'Ufficio Nazionale CEI (Roma)	L.	5.000.000
Animazione Missionaria (stampati, notiziario, sussidi e manifesti, dotazione audiovisi- vi, libri e riviste, spese postali, organizzazione Veglia missionaria e giornata familiari, convegni, partecipazione a corsi...)	L.	29.623.145
Totale complessivo	L.	1.331.684.057

Aumento dei contributi ricevuti e distribuiti, rispetto all'anno precedente.

1984/85 = L. 215.128.767 (di cui L. 155.404.900 attraverso le Pontificie Opere Missionarie e L. 59.723.867 attraverso il Centro Missionario Diocesano).

Il rendiconto sopra esposto è stato approvato il 16/7/1985 dalla Commissione Economica dell'Ufficio Missionario Diocesano composto da: BERTELLO Cecilia, CAFASSO Valeria, CANDELLONE don Piergiacomo, CRESCIMONE dr. Margherita e FAVARO don Oreste.

P. UNIONE MISSIONARIA CLERO E RELIGIOSE

SOCI PERPETUI

Card. Anastasio Ballestrero,
Arcivescovo
Card. Michele Pellegrino,
Arcivescovo emerito
Mons. Giuseppe Garneri,
Vescovo

Abluton d. Giuseppe
Airola d. Celeste
Allemandi d. Giorgio
Allora d. Pietro
Amedeo d. Benvenuto
Amore d. Mario
Anfosso d. Mario
Angonoa d. Francesco
Archetto p. Giuseppe
Audero d. Antonio
Audisio d. Stefano
Avaro d. Artemio
Banche d. Giovanni
Banchio d. Michele
Bellezza Prinsi d. Antonio
Beltramo d. Giuseppe
Benente d. Michele
Benso d. Federico
Berrino d. Gaspare
Berta d. Celestino
Bertagna d. Lorenzo
Bertolone d. Giovanni
Bicocca d. Alessandro
Biginelli d. Remo
Bo d. Mario
Bonetto d. Mario
Bonino d. Gabriele
Borello d. Dario
Borgarello d. Giovanni Batt.
Borghesio d. Pompeo
Bosco d. Esterino
Bunino d. Serafino
Caccia d. Luigi
Campi d. Annibale
Capello d. Giuseppe sen.
Caramello d. Pietro
Caramellino d. Luigi
Casalegno d. Giuseppe
Castagneri d. Eugenio
Cavaglia d. Felice
Cavaglia d. Felice
Cerino d. Giuseppe
Chiriotto d. Michele
Cialini p. Francesco
Cochis d. Francesco
Cubito d. Livio
Cuminetti d. Guglielmo
Davide d. Domenico

Declame d. Costantino
Demarchi d. Pietro
Demaria d. Giacomo
Demonte d. Antonio
Dolza d. Carlo
Fassino d. Giov. Battista
Favaro d. Oreste
Ferrari d. Franco
Ferrero d. Giuseppe
Ferrero d. Vittorio
Flick d. Vincenzo
Foco d. Domenico
Franco d. Giovanni Batt.
Gallesio d. Filippo
Gallo d. Giuseppe
Gandino d. Giacomo
Ghiberti d. Giuseppe
Giacomino d. Guido
Gilli d. Domenico
Gilli Vitter d. Renato
Gosso d. Francesco
Grande d. Antonio
Guglielmotto d. Lorenzo
Gutina d. Angelo
Lanfranco d. Giovanni Batt.
Losero d. Biagio
Maina d. Lorenzo
Marengo d. Luigi
Marocco d. Giuseppe
Martinacci d. Franco
Martinacci d. Giacomo
Masnari d. Felice
Massimo d. Giovanni
Mecca Feroglia d. Giacomo
Merlino d. Mario
Merlo d. Amilcare
Michelotti d. Clemente
Mina d. Lorenzo
Monasterolo d. Martino
Moratto d. Ernesto
Morero d. Giovanni
Mussino d. Luigi
Mussino d. Pietro
Musso d. Giovanni
Nebbia d. Carlo Maria
Negro d. Sergio
Oddenino d. Giorgio
Odone d. Giuseppe
Paglia d. Domenico
Paglietta d. Ottavio
Paleari d. Benvenuto
Paviolo d. Enrico
Paviolo d. Renato
Peradotto d. Francesco

Perlo d. Michele
Persico d. Domenico
Perusia d. Bernardino
Peyron d. Michele
Piatti p. Mario
Pignata d. Giovanni
Piovano d. Antonio
Pistone d. Guglielmo
Pochettino d. Baldassarre
Poggio d. Alfredo
Provera p. Paolo
Priotti d. Lorenzo
Pugnetti d. Giovanni
Quaglia d. Luigi
Raimondo d. Ezio
Rambaudo p. Filippo
Rasino d. Giovanni Batt.
Reinero d. Francesco
Riva d. Lorenzo
Rolle d. Giovanni
Ronco d. Filippo
Ronco d. Onorato
Ruffino d. Italo
Salassa d. Angelo
Sanino d. Antonio Michele
Saroglia d. Ugo
Schierano d. Dalmazzo
Schinetti d. Angelo
Scursatone d. Lorenzo
Scursatone d. Riccardo
Sivera d. Ignazio
Smeriglio d. Francesco
Sorasio d. Matteo
Succio d. Renato
Tivano d. Giovanni Batt.
Tolosano d. Domenico
Tomatis d. Giuseppe
Tonus d. Isidoro
Tosa d. Michele
Traversa d. Stefano
Truffo d. Nicola
Tuninetti d. Mario
Turina d. Francesco
Usseglio Polatera d. Giuseppe
Valente d. Antonio
Vallino d. Aldo
Vallo d. Alfredo
Vergnano d. Francesco
Vicino d. Annibale
Vietto d. Claudio
Vighetto d. Silvano
Vota d. Francesco
Vottero d. Elmo
Zambonetti d. Antonio

SOCI ORDINARI IN REGOLA AL 1985

Sr. Dello Russo Giovanna
 Abbruzzese d. Giuseppe
 Abrate d. Michele
 Accornero d. Giuseppe
 Ajassa d. Giuseppe
 Albertino d. Sebastiano
 Alciati d. Tommaso
 Alesso d. Paolo
 Allamandola d. Ugo
 Allanda d. Giuseppe
 Allemandi d. Domenico
 Amore d. Antonio
 Arbinolo d. Giov. Battista
 Ariasetto d. Sergio
 Arisio d. Angelo
 Arnolfo d. Marco
 Arnosio d. Antonio
 Audisio d. Giuseppe
 Audisio d. Francesco
 Avataneo d. Matteo
 Avataneo d. Pietro
 Bagna d. Giuseppe
 Balbiano d. Roberto
 Baldi d. Giuliano
 Baldi d. Sergio
 Ballesio d. Giovanni
 Balzaretti d. Francesco
 Baracco d. Giacomo Lino
 Baracco d. Luigi
 Baravalle d. Sergio
 Barbero d. Filippo
 Barbero d. Secondo
 Barra d. Mario
 Baudino d. Giuseppe
 Bauducco d. Giuseppe
 Beilis d. Bartolomeo
 Berardo d. Giovanni
 Bergamo d. Virgilio
 Bergera d. Felice
 Bergesio d. Giov. Battista
 Berrino d. Carlo
 Berrino d. Leonardo
 Berruto d. Dario
 Bertini d. Franco
 Bertino d. Dante
 Bessone d. Francesco
 Bianchi d. Antonio
 Bianco Crista d. Riccardo
 Bigo Gerolamo
 Birolo d. Leonardo
 Boano d. Giuseppe
 Boarino d. Sergio
 Boasso d. Giovanni
 Boccaccio Germano
 Bodda d. Pietro
 Bolattino d. Ubaldo
 Bonetto Renato
 Bonifetto d. Sebastiano

Boniforte d. Attilio
 Bonino d. Andrea
 Bonino d. Francesco
 Borio d. Antonio
 Borsarelli d. Luigi
 Bosco d. Sergio
 Bosio d. Agostino
 Bossù d. Ennio
 Bossù d. Piero
 Botta d. Silvio
 Bottasso d. Maurizio
 Bovo d. Angelo
 Bovo d. Carlo
 Braida d. Benigno
 Bretto d. Antonio
 Bronsino d. Silvio
 Brossa d. Giacomo
 Brugnolo d. Severino
 Bruna d. Giuseppe
 Brunato d. Mauseppino
 Bruni d. Angelo
 Bruno d. Giuseppe
 Burzio d. Lorenzo
 Burzio d. Secondo
 Burzio d. Giuliano
 Bunino d. Oreste
 Busso d. Domenico
 Busso d. Antonio
 Buzzo d. Giuseppe
 Calova d. Giovanni
 Camisassa d. Gabriele
 Candellone d. Piergiacomo
 Canavese d. Giuseppe
 Capello d. Giuseppe
 Castagneri d. Carlo
 Cardellina d. Bernardo
 Carignano d. Giovanni Batt.
 Carrera d. Giacomo
 Casetta d. Renato
 Casto d. Lucio
 Cauda d. Vincenzo
 Cavallero d. Gioachino
 Cavallo d. Domenico
 Cavallo d. Lodovico
 Cavarero d. Alberto
 Cavigliasso d. Mario
 Cerrato d. Secondino
 Chiadò d. Pino
 Chiaraviglio d. Pietro
 Chiarle d. Vincenzo
 Chicco d. Giuseppe
 Chiesa d. Enrico
 Cocchi d. Giuseppe
 Cocco d. Giovanni
 Coero-Borga d. Pietro
 Cogo d. Augusto
 Coia d. Giuseppe
 Coli d. Ferdinando

Comba d. Spirito
 Cometto d. Silvio
 Cometto d. Luigi
 Compaire d. Mario
 Corgiat-Loia-Brancot d. Renzo
 Cossai d. Gabriele
 Costantino d. Francesco
 Cottino d. Ferruccio
 Cramer fr. Fiorenzo
 Cramer fr. Giusto
 Cravero d. Giulio
 Cravero d. Giuseppe
 Cristiani Natale
 Cuccotti Lorenzo
 Damiano d. Pietro
 Danna d. Walter
 De Bon d. Marino
 Delbosco d. Giuseppe
 Dell'Orto d. Giovanni
 Demarchi d. Fernando
 De Paoli d. Clemente
 Ellena d. Carlo
 Ester d. Rolando
 Enrietto d. Tonino
 Fabaro d. Giovanni
 Falco d. Natale
 Falletti d. Giacomo
 Fantin d. Luciano
 Fanton d. Angelo
 Faranda d. Alessandro
 Fasano d. Albino
 Fasano d. Giuseppe
 Fassero d. Giuseppe
 Fassino d. Carlo
 Fautrero d. Angelo
 Fava d. Cesare
 Fechino d. Benedetto
 Ferrara d. Arcangelo Antonio
 Ferrara d. Francesco
 Ferrera d. Riccardo
 Ferrero d. Domenico
 Ferrero d. Luigi
 Ferrero d. Adolfo
 Fiandino d. Guido
 Fieschi d. Rosolino
 Fini d. Paolo Graziano
 Fissore d. Giuseppe
 Fissore d. Piero
 Fontana d. Andrea
 Foradini d. Mario
 Fornelli d. Domenico
 Franco d. Alessio
 Franco Carlevero d. Luigi
 Frascarolo d. Carlo
 Frittoli d. Giuseppe
 Fruttero d. Clemente
 Gabrielli d. Marino
 Galletto d. Sebastiano

Gallino d. Bartolomeo
 Gallo d. Lorenzo
 Gallo d. Piero
 Gambaletta d. Ferruccio
 Gambino d. Piero
 Gariglio d. Giovanni Batt.
 Gariglio d. Lorenzo
 Gariglio d. Paolo
 Garneri d. Bartolomeo
 Gasca Giuseppe
 Gaudé d. Piero
 Gemello d. Francesco
 Genero d. Giuseppe
 Gerbino d. Giovanni
 Ghirardo d. Giuseppe
 Ghu p. Giacomo
 Giacobbo d. Piero
 Giai Basté d. Michele
 Giachino d. Sebastiano
 Giordana d. Giovanni Batt.
 Giordano d. Renato
 Giovale Alet d. Luigi
 Giraud d. Cesare
 Golzio d. Igino
 Gonella d. Giorgio
 Gosmar d. Giancarlo
 Gramaglia d. Severino
 Grande d. Giovanni Batt.
 Granero d. Francesco
 Grinza d. Mario
 Griva d. Giovanni
 Ingegneri d. Carlo
 Issoglio d. Aldo
 Lanfranco d. Alessandro
 Lano d. Cosmo
 Lano d. Giovanni
 Lanzetti d. Giacomo
 Lepori d. Matteo
 Levino d. Giorgio
 Longhi Oreste
 Longo d. Pietro
 Lusso d. Michele
 Maddaleno d. Osvaldo
 Magrini d. Riccardo
 Malcangi Alfonso
 Manassero d. Luigi
 Manescotto d. Pierino
 Manzo d. Cristoforo
 Mana d. Gabriele
 Mancini Mario
 Marchesi d. Giovanni
 Marchetti d. Aldo
 Martino d. Antonio
 Martina d. Gianfranco
 Martina d. Stefano
 Masera d. Giacinto
 Marsocci Giovanni
 Massaglia d. Celestino
 Mattedi d. Alfonso
 Medico d. Giovanni
 Meina d. Aurelio
 Meineri d. Francesco
 Meloni d. Virginio
 Mensa d. Lorenzo
 Menis d. Alberto
 Merlo d. Lino
 Merlone d. Giovanni
 Micca d. Secondino

Michiardi d. Giuseppe
 Micchiardi d. Piergiorgio
 Michiels d. Leopoldo
 Migliore d. Matteo
 Miletto d. Giuseppe
 Minchianti d. Giovanni
 Miniotti d. Ferdinando
 Mitolo d. Domenico
 Molinar d. Renato
 Mollar d. Alfonso
 Mollar d. Livio
 Mondino d. Giovanni
 Motta d. Flavio
 Muscat d. Christopher
 Nicoletti d. Luigi
 Norbiato d. Marco
 Novarese d. Felice
 Novero d. Franco Carlo
 Occhiena d. Mario
 Oddono d. Silvio
 Oggero d. Domenico
 Olivero d. Enrico
 Olivero d. Michele
 Osella d. Giuseppe
 Osella d. Lorenzo
 Ozzello d. Elmo
 Pacchiardo d. Pierino
 Pacchiotti d. Ernesto
 Pagliarello d. Giorgio
 Pansa d. Vincenzo
 Partenio d. Elio
 Pavan Luciano
 Peiranis d. Antonio
 Peiretti d. Felice
 Peiretti d. Giulio
 Peretti d. Domenico
 Peretti d. Giuseppe
 Perino d. Giacomo
 Perlo d. Bartolo
 Peroglio d. Antonio
 Però d. Matteo
 Pessuto d. Michele
 Pettiti d. Antonio
 Piano d. Franco
 Pignata d. Domenico
 Pilli d. Cirino
 Pioli d. Francesco
 Piovano d. Bartolomeo
 Pollano d. Giuseppe
 Poncini d. Domenico
 Pogliano d. Ernesto
 Pronello d. Giuseppe
 Provera d. Roberto
 Purgatorio d. Maurilio
 Qualtorto d. Giuseppe Carlo
 Racca d. Mario
 Rayna d. Giovanni Maurilio
 Rattalino d. Marco
 Rappa d. Bernardo
 Regis d. Emilio
 Reynaud d. Aldo
 Reviglio d. Rodolfo
 Riccardino d. Matteo
 Rinaudo d. Giovanni
 Riva d. Giuseppe
 Rivalta d. Francesco
 Rocchietti d. Giacomo
 Rocchietti d. Nicola

Rolle d. Giacomo
 Rolla d. Vincenzo
 Roncaglione d. Mario
 Ronco d. Luigi
 Rossi d. Matteo
 Rosso d. Michele
 Rota d. Domenico
 Rovera d. Giacomo
 Ruatta d. Mario
 Rubatto d. Vincenzo
 Russo d. Gerardo
 Sacco d. Giovanni
 Salussoglia d. Aldo
 Salvagno d. Mario
 Sandri d. Bartolomeo
 Sandrone d. Giuseppe
 Sanguinetti d. Giuseppe
 Sartori d. Claudio
 Savarino d. Renzo
 Scanavino d. Bernardo
 Scarasso d. Valentino
 Scaravaglio d. Giuseppe
 Scaccabarossi d. Modesto
 Scremin d. Mario
 Schiavulli d. Pasquale
 Scrimaglia d. Andrea
 Serra d. Felice
 Simonelli d. Giovanni
 Sola d. Giovanni
 Stucchi d. Alfredo
 Tarquini d. Luigi
 Tenderini d. Secondo
 Tosatto d. Giuseppe
 Tosco d. Bartolomeo
 Torresin d. Vittorio
 Tortalla d. Giovanni
 Traina d. Vitale
 Trossarello d. Sebastiano
 Tuninetti d. Andrea
 Vacca d. Emilio
 Vallaro d. Carlo
 Vaisitti d. Giuseppe
 Valentini d. Gioachino
 Vaudagnotto d. Mario
 Verneti d. Michele
 Verretto Perussoni d. Pietro
 Viecca d. Giovanni
 Vignolo d. Chiaffredo
 Villata d. Giovanni
 Viola d. Luigi
 Viotti d. Giuseppe
 Viotto d. Giovanni
 Zanella d. Bruno
 Zappino d. Antonio

COMUNITA' RELIGIOSE

- Madre Generale Sr. S.G.B. Cottolengo
Via Cottolengo 14 - Torino
- Superiora Com. Madre Nasi
Via Cottolengo 14 - Torino
- Superiora Com. M. Rosario
Via Cottolengo 14 - Torino
- Superiora Com. Addolorata
Via Cottolengo 14 - Torino
- Superiora Com. Annunziata
Via Cottolengo 14 - Torino
- Superiora Com. Cottolengo
Via Cottolengo 14 - Torino
- Superiora Com. Buon Consiglio
Via Cottolengo 14 - Torino
- Superiora Com. Betania
Via Cottolengo 14 - Torino
- Superiora Com. Nazareth
Via Cottolengo 14 - Torino
- Superiora Com. SS. Trinità
Via Cottolengo 14 - Torino
- Com. Fratelli Cottolenghini
Via Cottolengo 14 - Torino
- Rev. Madre Maestra Noviziato
Via Cottolengo 14 - Torino
- Rev. Madre Maestra Probandato
Via Cottolengo 14 - Torino
- Rev. Madre Sup. Provinciale
Via Cottolengo 14 - Torino
- Monastero S. Giuseppe
Via Cottolengo 14 - Torino
- Monastero Sacro Cuore
Via Cottolengo 14 - Torino
- Juniorato
Via Cottolengo 14 - Torino
- Rev. Mad. Sup. Casa Esercizi
Via Cottolengo 14 - Torino
- Sup. Com. Angeli Custodi
Via Cottolengo 14 - Torino
- Sup. Com. SS. Innocenti
Via Cottolengo 14 - Torino
- Laurini Alda fam. Micheline
Via Cottolengo 14 - Torino
- Sup. Casa Cottolengo
Strada Cuorgné 41 - Mappano
- Rev. Madre Sup. Figlie M. Ausiliatrice
P.za M. Ausiliatrice 27 - Torino
- Direttrice Figlie Maria Ausiliatrice
Via Cumiana 2 - Torino
- Casa Madre Mazzarello
Via Cumiana 2 - Torino
- Rev. Suore Figlie di S. Anna
Viale Rimembranza 3 - Viù
- Rev. Suore Albertine
Via V. Carrera 55 - Torino
- Rev. Suore Figlie della Sapienza
Via Bidone - Torino
- Rev. Suore della Carità S.G. Antida
Via Asinari Bernezzo - Torino
- Rev. Suore Figlie Carità
V. P. Arduino - Volpiano
- Rev. Madre Sup. Benedettine
Via Vitt. Emanuele 117 - Chieri
- Monastero S. Croce
Via Querro 20 - Rivoli
- Carmelitane Scalze «Sacro Cuore»
Strada Val S. Martino 109 - Torino
- Sr. Carmelitane
Via Savonarola - Moncalieri
- Sr. Monastero Carmelitane Scalze
Via Bruere 71 - Cascine Vica Rivoli
- Suore Certosine S. Francesco
Fraz. Mortera - Avigliana
- Sr. Monastero S. Chiara
Viale Mad. dei Fiori 3 - Bra
- Clarisse Cappuccine
Via Card. Maurizio 5 - Torino
- Monastero S. Chiara Clarisse Cap.
Strada S. Vito 32 - Torino
- Clarisse Cappuccine Monastero S. Cuore
Testona
- Sr. Croce Buon Pastore «Comunità»
Strada Val S. Martino 11 - Torino
- Suore Carmelitane Cottolengo
Str. Fontana 4 - Cavoletto
- Rev. Madre Generale Sr. Carmelitane
C. Alberto Picco 104 - Torino
- Rev. Madre Ines Sr. Carmelitane
C. Alberto Picco 104 - Torino
- Rev. Suore Figlie Div. Sapienza
Via Volta 18 - Valperga Can.
- Rev. Madre Sup. Natività di Maria
Via Spotorno 43 - Torino
- Rev. Suore Monastero Visitazione
Strada S. Vittoria - Moncalieri
- Monastero Preziosissimo Sangue
Via S. Rocco - Giaveno
- Rev. Madre Sup. Casa Immacolata
Str. Castelvechio 9 - Moncalieri
- Rev. Madre Sup. Casa Maria Assunta
Str. Castelvechio 9 - Moncalieri
- Rev. Madre Bussolotto Maria Grazia
P.za Albert - Lanzo Torinese
- Direttrice Scuola Materna
Borgata Motta - Carmagnola
- Coll. Morgando Ist. Salesiano
Via S. G. Bosco - Cuorgné
- Ist. S. Pietro
Via Miglietti - Torino
- Circolo Missionario
Viale Thovez - Torino
- Circolo Missionario
Via Fel. di Savoia - Torino
- Redazione Rivista «Andare» - Grugliasco
- Rev. Suore Ospedale Oftalmico
Via Juvarra 19 - Torino
- Sup. Villa Mayor - Moncalieri
- Uff. Miss. Diocesano - Torino
- Rev. Madre Superiora Vincenzine
Ospedale S. Vito - Torino
- Rev. Madre Superiora Vincenzine
Via Maria Adelaide 2 - Torino
- Rev. Madre Sup. Vincenzine
Asilo Brachet - Grosso Canavese
- Rev. Suore Vincenzine «Ist. Albert»
P.za Albert - Lanzo Torinese
- Rev. Suore Vincenzine «Casa Riposo»
Fraz. Cates - Lanzo Torinese
- Rev. Suore Vincenzine «Casa Riposo»
«Cha Maria» Piazzo - Lauriano
- Suore Vincenzine M.I. Casa Albert
Viverone (VC)
- Suore Vincenzine Pensione Bel Respiro
Alassio (SV)
- Suore Vincenzine Scuola Mat. Brianza
Lozza (VA)
- Suore Vincenzine Scuola Materna
Pionca di Vigonza (PD)
- Servi di Maria
Basilica Superga
- Parrocchia S. Bernardino
Torino
- Telesubalpina - Torino

PONTIFICIA OPERA DI SAN PIETRO APOSTOLO PER IL CLERO INDIGENO

BORSE DI STUDIO E ADOZIONI

PARROCCHIE DI TORINO

METROPOLITANA: offerte da L. 50.000 cad.: Canavero Olimpia, De Angelis Serafina, Lusso Gina, Rossetti Maria Clotilde, Tudisco Giuseppe; offerta da L. 45.000: Polidori Dina; offerte da L. 25.000 cad.: Cremona Giuseppina, Grisenti Evaristo; offerte da L. 20.000 cad.: Bonetto Renato, Facchini Maria, La Barbera Luigia, N.N., Penna Signetto, Tenderini Doro; offerta da L. 15.000: N.N.; offerte da L. 10.000 cad: Audisio Maria, Castelletto Ivana, Coppola Rosa, Farina Elda, Ferrero Rosina, Mecca Anna, Proietto G., Puddu Angela. **TOTALE L. 560.000.**

ANNUNZIATA: Parrocchia L. 400.000.

CROCETTA: offerta da L. 1.000.000: Squillari Millone Bianca; offerta da L. 50.000: Alborghetti Maddalena; offerte da L. 25.000 cad.: Barberis sorelle, Dominici fam., Dr. Bronzino Alessandro e Elena, Galfiore Margherita, Ganfiore Caterina, Oddone Fiorenza, Oddone Luigi, Ramella Luciana, Ullo Marco; offerta da L. 10.000: Colombatti C.M. **TOTALE L. 1.285.000**

CONVALESCENZIARIO CROCETTA: Berrino d. Gaspare L. 17.525.000, Devalle L. 100.000
TOTALE L. 17.625.000.

GESÙ ADOLESCENTE - ISTITUTO MAZZARELLO: offerta da L. 1.200.000: coniugi Peroglio; offerta da L. 250.000: coniugi Oberto; offerte da L. 200.000 cad.: Ecosse M., sorelle e madre Pivetta; offerta da L. 150.000: Chianale. **TOTALE L. 2.000.000.**

GESÙ BUON PASTORE: Gruppo Anziani L. 560.000.

GESÙ NAZARENO: Gruppo Missionario L. 800.000.

MADONNA DEL PILONE: offerte da L. 25.000 cad.: Conferenza S. Vincenzo, Rosso fam., Savarino fam.
TOTALE L. 75.000.

MADONNA DI FATIMA: offerte da L. 100.000 cad.: Parrocchia, Minuciani Ing. Giorgio; offerte da L. 50.000 cad: Faccenda Giuliana, Fancelli fam., Bertone Albina, Capeagna Franco e Olga, Nasi Maria, Maserut Emilio; offerta da L. 30.000: Gilodi Giuseppe; offerte da L. 25.000 cad.: Amati Giuseppina, Serramollio Guido, Valpergo Piero. **TOTALE L. 605.000.**

MADONNA DI POMPEI: offerta da L. 400.000: Mons. Pinardi Schierano; offerte da L. 200.000 cad.: Cera sorelle, Pastorello fam., offerta da L. 150.000: Sorelle Sbodio; offerta da L. 120.000: Fasolin Gina; offerte da L. 100.000 cad.: Parrocchia, Carbone Pier Luigi, De Orsola Ferdinando, Manfredi Lina; offerta da L. 70.000: Vaglio Ostina; offerte da L. 60.000: Menzio fratelli, Trevisan Ernesto e Nicoletta; offerte da L. 50.000: Cerino Maria, Gili Pietro, Montaldo Emma, Madre Elena Buon Soccorso, Rico Maria; offerta da L. 35.000: Bernardo Maria Teresa; offerte da L. 30.000 cad.: Sorbone Francesco, Zampiceni Marcella, Zampiceni Vera; offerte da L. 25.000 cad.: Arduino Caterina, Falcetti Amelia, Righetti Giovanna, Righetti Pietro, Semenza Nuccia, Zucco Beltrami. **TOTALE L. 2.185.000.**

MADONNA DIVINA PROVVIDENZA: Granier Clelia L. 600.000.

MARIA AUSILIATRICE - ISTITUTO MARIA AUSILIATRICE L. 1.600.000.

MARIA MADRE DELLA CHIESA: Parrocchia L. 100.000.

MARIA MADRE DI MISERICORDIA: Parrocchia L. 50.000.

MARIA REGINA DELLE MISSIONI - ISTITUTO PRINOTTI: Sr. Carità S. Antida L. 200.000.

MARIA SPERANZA NOSTRA: Parrocchia L. 500.000.

N.S. DEL SACRO CUORE DI GESÙ: Collaboratrici Missionarie L. 100.000.
 N.S. DELLA PACE: offerte di L. 25.000 cad.: Casalegno Paola, Rege Maria. **TOTALE L. 50.000.**
 N.S. SS. SACRAMENTO: Gianasso Carlotta L. 1.000.000.
 SACRE STIMMATE DI S. FRANCESCO: Ambrosino Pessione Lucia L. 150.000.
 S. AGNESE - ISTITUTO DEL BUON CONSIGLIO: Suore della Carità L. 2.000.000.
 S. AGOSTINO - PATRONATO INTERNAZIONALE DELLA GIOVANE L. 50.000.
 S. CROCE: offerte da L. 50.000 cad.: Parrocchia, Buglio fam., Martinotto Delfina. **TOTALE L. 150.000.**
 S. DONATO: Rossi Giulia L. 1.200.000.
 S. GIORGIO: Gruppo parrocchiale L. 100.000; Amici Anziani L. 50.000; offerte da L. 25.000 cad.: Gruppo vedove, Gruppo donne A.C., fam. Viglianis. **TOTALE L. 225.000.**
 S. GIUSEPPE COTTOLENGO: Ceretto Domenica L. 240.000.
 S. LEONARDO MURIALDO: Cagliari Agnese L. 25.000.
 S. SECONDO: offerte da L. 25.000 cad.: Mons. Ferrero Domenico, Ferrero Caterina. **TOTALE L. 50.000.**
 S.S. PIETRO E PAOLO: Rinero Angiolina L. 200.000.
 TRASFIGURAZIONE: Parrocchia L. 50.000.

* * *

CHIESE NON PARROCCHIALI - ISTITUTI ED ENTI VARI

COTTOLENGO: Teol. Sivera L. 200.000.
 ISTITUTO RIPOSO VECCHIAIA: offerte da L. 200.000 cad.: Pensionato, Istituto, Civallero Maria. **TOTALE L. 600.000.**
 M.A.C. (Movimento Apostolico Ciechi) L. 1.500.000.
 PIA UNIONE CATECHISTE SS. TRINITÀ: L. 487.000.
 SEMINARIO ARCIVESCOVILE GIAVENO: Cravero d. Giuseppe L. 400.000.

* * *

PARROCCHIE CAPPELLE ED ISTITUTI DELLA DIOCESI

AIRASCA: offerte da L. 100.000 cad.: Brussino Michele, Pronotto Giuseppe; offerte da L. 50.000 cad.: Abate Dario, Bunino Paola, Salis Imelda; L. 40.000 Bruno Domenica; offerte da L. 30.000 cad.: Bunino Maria, Forestiero Maria, Nota Gabriele, Tosco Pietro; offerte da L. 25.000 cad.: Baudino Ignazio, Penazio sorelle, Nota Angela, Pilotto Clelia, Tesio Giuseppe, Tesio Margherita, Tesio Maria. **TOTALE L. 685.000.**

BORGARO TORINESE: In memoria Gaggino Silvia e Chiadò Agnese L. 300.000.
SUORE DI CARITÀ S. ANTIDA in mem. Madre Candida Torchio L. 1.050.000.

BRA S. ANTONINO: offerte da: Abrate Matteo, Albino Luciana, Allocco Giovanni, Allocco Lucia, Angelico padre da None, Anselmo Mario, Aprile Maria e Vittorina, Barberis Paolo e Marco, Bernocco e Testa, Berrino Guido e Gualtiero, Berrino Silvia e Franco, Bettiol Lucia e Livio, Buongiovanni Carolina, Borello Sac. Dario, Borello Margherita e Carlo, Bossolasco Giuseppina, Bossolasco Rita, Bossolasco Vittorina, Brizio Caterina e Pietro, Brizio Emilia, Brizio Ester, Brizio Felice, Brizio Franca, Brizio Giacomo, Brizio Gina, Brizio Giulia e Mario, Brizio Lena e Lucia, Brizio Luciana, Brizio Marilena e Giampiero, Brizio Pierino, Brizio Rina, Burdese Giovanna, Busso sorelle, Busso Tina, Capuano Mario, Capuano Teresa, Casavecchia Mauro e Domenica, Castagnotti Giovanni, Castagnotti Margherita, Cerrino Vittorina e Francesco, Chantal suore, Chiara Benedetta, Chiesa di Venaria, Colli Giuseppina, Colonna Giuliana, Conterno Anna Maria, Conterno Giuseppe e

Artemia, Coppo e Ravasio, Costantino Rita, Cravero Dott. Giovanni e Maria, Cravero Maria, Cugnolo Giacomo, Curti Maria e Bartolomeo, Daniele Carmen, Favole Giacomo, Ferrino Piero, Filippi def. fam., Fissore Agnese, Fissore Matteo, Foco Maria e Giuseppe, Fontana fam., Forzinetti Paola, Francioli Mario, Gallino e Pavesio, Gallino Stefano, Gallo Dina, Gallo Luisa, Geddo Giuseppina, Genta Margherita, Getto Emilia e Roberto, Getto Giuseppe e Marianna, Getto Giuseppina, Ghigo Giovanni, Gola Maria, Grosso Anna, Grosso-Bettiol, Grosso Teresa, Lisa Can. Bernardino, Lovizolo Maurizio, Maccagno Adelina e Francesco, Maccagno Maria e Renata, Manassero Lazzaro e Matteo, Marchisio Costanzo, Marchisio Maria, Marchisio Mariannina, Marchisio Pietro, Marcon Arianna, Messa Battista, Messa Luisa e genitori, Milanese fam., Milano Antonio e Maria, Moglia Dante, N. Giulia, Oratorio maschile S. Antonino, Palladino fam., Palladino Stefano, Piano Sara, Daniela e Diego, Porello Can. Giovanni, Porello Maria, Porello Sandrina, Racca Giulia, Racca Marica e Lucia, Racca Maria, Racca Silvio, Ravera Caterina e Vincenzo, Raviola Michele, Rossi Anna, Rostagno Giovanni, Roux Angelo, Roux Federica e Francesca, Roux Piera e Luigi, Ruffinengo Laura e Davide, Sampietro Chiara, Sampietro Daniele, Sampietro Luca, Sampietro Renzo, S. Antonino Marta, Sardo Beppe e Vittorina, Sorcis Maria, Stecca Giovanni, Stecca Vittoria e Giacomo, Suffirio Teresa, Taricco e Berrino, Ugolini Chiara e genitori, Zaccarato fam., Zaccarato Luciano, Zaccarato Rosanna, Zelatrici Missionarie (2), Zoppetto Giovanni. **TOTALE L. 7.400.000.**

BRA S. GIOVANNI: Parrocchia L. 175.000; Bonardi Giovanna L. 30.000; offerte da L. 25.000 cad.: Abrate Lucia, Fissore Teresa, Gabutto Ivo, Olivero fam., Marengo Ernesto e Anna, Paviolo Maria, Zandrino fam. **TOTALE L. 380.000.**

CAMBIANO: Parrocchia L. 228.500; fam. Micheloni Giancarlo L. 150.000; Berruto Cipriano L. 100.000; offerte da L. 25.000 cad.: Donne A.C., Centro Parr. Apost. Preghiera, coniugi Marchiaro, Masero Lucia, Rossotto Luigi. **TOTALE L. 603.500.**

CARMAGNOLA - SALSASIO: Ronco Maria Appendino L. 100.000.

CASALGRASSO: Parrocchia L. 25.000.

CASTAGNETO PO: Parrocchia L. 250.000.

CASTAGNETO PO - S. GENESIO: Parrocchia L. 50.000.

CAVALLERMAGGIORE S. MARIA: offerte da L. 100.000 cad.: Panero e Brizio, Lovera e Vitto; offerte da L. 50.000 cad.: De Monte Teresa, De Monte Barbera, Bauducco Lurgo, coniugi Lurgo. **TOTALE L. 400.000.**

CHIERI COLLEGIATA: Don Cerrato Secondino L. 100.000 - **CHIESA S. DOMENICO:** L. 200.000.

CINZANO: Ferrara don Francesco L. 500.000, offerte da L. 250.000 cad.: Crosetto fam., Ferrera Paolo, Ferrera Luisa, Eula Mario, Piumatti Caterina; offerta da L. 50.000 Giuseppe e Mariuccia Verde. **TOTALE L. 1.800.000.**

COASSOLO S. NICOLAO: Parrocchia L. 25.000.

COASSOLO S. PIETRO: Parrocchia L. 25.000.

COLLEGNO - COMUNITÀ MASSIMILIANO KOLBE L. 100.000.

FORNO CANAVESE: Parrocchia L. 50.000.

LANZO - ISTITUTO ALBERT: L. 400.000.

LOMBRIASCO: Canavesio Giovanna L. 150.000; Benevello Enrico L. 100.000; Molinero Caterina L. 55.000; Carena Guido L. 30.000; offerte da L. 25.000 cad.: Bosto C. e Tamagnone M., Busto Margherita, Tosetto Dina. **TOTALE L. 410.000.**

MATHI: Parrocchia L. 100.000.

MOMBELLO: Parrocchia L. 20.000.

MONASTEROLO DI SAVIGLIANO: Parrocchia L. 1.000.000.

MONCALIERI COLLEGIATA - CARMELO S. GIUSEPPE L. 25.000 - **VILLE RODDOLO:** Alciati d. Tommaso e Anna, Pina L. 100.000.

MONCALIERI S. MATTEO: offerte da L. 100.000 cad.: catechisti e ragazzi, scuola materna. **TOTALE L. 200.000.**

MONCALIERI - MORIONDO: offerte da: Aghemo Agnese, Aghemo Marcello, Anizzolo Anna e Giacomo, Arrò Perinetti, Balbiano Roberto Panichetto, Barbero Giulio, Bassino Giovanni, Bertolino Maria,

Biancotti Augusto, Bollattino Conte, Bollattino Roberto ed Anna, Borin Luciana, Bosco Firmina, Brezzo Giacomo, Brignone Silvio, Brussino Carolina, Brussino Rosa, Bungaro Bentivoglio, Burzio Giuseppe, Cagnin Angelo, Cameran Prima, Canta Caterina, Caranzano Riccardo, Carrera Eugenio, Carrera Maddalena, Casale-Bertello coniugi, Casulo Rita, Cavaglià Agnese, Cavaglià Bartolomeo, Cavaglià coniugi, Cavaglià Ernestina, Cavaglià Maria, Chiara-Boccardo coniugi, Chiara Vincenzo e Luigia, Chiavero Carlo e Giovanna, Davico Francesco, Davico Ignazio, De Benedetti Giorgio, Diano Camillo, Ferrero Baudino, Ferrero Giovanni e Cesira, Ferrero Giovanni Michele, Ferrero Giuseppe, Ferrero Stefano, Ferrero Giuseppe e Cotti Caterina, Ferrero Vittorio, Ferretti Edoardo, Gambino Dr. Fernando, Gandiglio Giuseppe, Gariglio Andrea, Gariglio-Ferrero coniugi, Gariglio Laura ed Elena, Gariglio Luigi e Paola, Gariglio Luigina ed Anna, Gariglio Marianna, Ghignone Amelio, Giordanino Rosa, Grande Giovanni ed Alda, Lazzi Giordanengo coniugi, Lupo sorelle (2), Lupo Stefano, Malino Anna, Malino Luisa, Marengo Tommasino, Marengo Tommaso, Marmo Dante, Marnetto Andrea, Marnetto Severino ed Anna, Marro Giovanni Battista, Marro Teresa, Martinez fam., Massucco Giuseppe, Mattino Loredana, Migliore Maria, Milanese Pietro, Monache Cappuccine, Monastero Sacro Cuore, Moriondo Giuseppe, Monticone Cristiano, Moschini Prima, Muradore Ferdinando, Musso Claudio e Giovanni, Musso-Garabello, Nicelli-Migliacane, Nuovi Cresimati, Oddenino Alessio, Ognibene Maddalena. Perrone Francesca, Pia Persona (3), Pontepremo-Bertola, Primi Comunicandi (2), Roatta Caterina, Ronco-De Zorzi, Rosa Valerio, Rosso Tommasino, Sapino Luigi, Scalenghe Anna, Scalenghe Luigi, Tartari Geom. Andrea, Tomeo fam. **TOTALE L. 1.605.000.**

Bertana Egle L. 25.000; Gruppo M.I.O. L. 450.000; Lisa Anna Maria L. 100.000.

TOTALE L. 1.775.000.

MONCALIERI - TESTONA: Villata Maina Teresa L. 500.000; Davico Giuseppina L. 125.000; offerte da L. 100.000 cad.: Bassan Giacinto, Girardi Carla, Lascala fam., Somale Marcello, Somale Maria, Somale Michele, Tabasso Giuseppe, Villata Giuseppe; Lanfranco Gianpiero e S. L. 90.000; Corona Giustino L. 80.000; offerte da L. 60.000 cad.: Bassan Erminia, Blengio fam.; Pelassa Anna L. 55.000; offerte da L. 50.000 cad.: Ballor Vittorina, Borranò Giovanni e Lidia, Brunetti-Gallino, Cottino Giuseppe, Cottino Virginia, Dellacasa fam., Drocco Alfredo, Favaro fam., Ferrero Carla, Ferrero Giovanni fam., Gariglio Giovanna, Gianotti Margherita, Nota Mariuccia, Polato Antonio, Rainero Felicita, Sisti Angela, Vernetti Teresa; offerta da L. 40.000 cad.: Allis fam., Casetta E. e Maria, Cerruti Maddalena, Perrone Giuseppina, Sasso-Magliano, Viale Rosalba; offerte da L. 35.000 cad.: Bocca Gianpiero e Cristina, Bocca Guido ed Alfonso, Rittà fam.; offerte da L. 30.000 cad.: Andriotto Francesco, Appendino Margherita, Beltramo Renato fam., Brancalion Giovanni, Brignolo Nilda, Brunetto Giovanni, Busso Albertina, Chianale Rina, Corigliano fam., Cottino don Ferruccio, Dalla Rosa Sr. Ernestina, Deminco fam., Gruppo Catechistico Sr. Piera, Irico Armando, Marin fam., Martini Maddalena, Mazzetto fam., Miniotti Camillo, Mottura Sr. Maurilia, Occhiena Sr. Angiolina, Riccardi Sr. Elena, Scaglione Guido, Visconti Caterina; offerte da L. 25.000 cad.: Alloatti fam., Bruno E. ved. Ballor, Casetta Rosa e figli, Cavaglià Antonio, Cavaglià Margherita, Chiosso Sr. Savinia, Ferrero Michele, Graziano Enzo, Guzzo Silvia, Masera Carlotta, Monticone Carlo, Pelosin M. Angela, Piazza Margherita, Stroppiana fam., offerte da L. 20.000 cad.: Aghemo Albina, Aliberti M. e D., Ariaudo fam., Bertoglio Paolo, Caneri Marina, Caudana Lucia, Piero e Sergio, Caudana Matilde, Cavallo fam., Cerruti fam., Cerutti fam., Cortesi fam., Delpero fam., Di Lullo Maddalena, Dionese Ernesto, Eriglio Giuseppe, Ferrero Daniela, Gallarato Maria, Marega Orlando, Marega Turiddu, Mola fam., Montaldo Serafina, Rosso fam., Santi Agnese, Santi Antonio, Selvatico G. Piero, Soldano Gino, Soldano Luigi, Soldano Mattea, Valsania Agnese, Vergnano Caterina; offerte da L. 15.000 cad.: Falbo Marco, Gariglio Albina, Gizzi Rosalia, Ronco C. ved. Valle, Rosso Andrea, Viscardi Alberto, Zeppegnò Maria; Tamietti Bartolomeo L. 13.000; offerte da L. 10.000 cad.: Bergoglio Mira, Corgnati fam., Galliano Antonio, Macario Luigi fam., Pellegrino Agnese. **TOTALE L. 4.773.000.**

MONCALIERI-REVIGLIASCO: offerte da L. 50.000 cad.: Aiassa Maria, Ramello Domenico e Teresa; offerte da L. 25.000 cad.: Valle Caterina, Valle Rina. **TOTALE L. 150.000.**

NICHELINO REGINA MUNDI: offerte da L. 50.000: Smeraldo Rosaria, Menardi Maria; offerte da L. 25.000 cad.: Boggiatto Pierino, Cerutti Antonia e Domenico, Colombino Teresa e Luigi, Giaccone Babbina, Gianoglio Giuseppe, Griffa Giuseppe, Peiranis Michele, Pie Persone (10), Ramello Teresa, Smeriglio Antonia, Viola Caterina, Viola Maria, Zanna Gianfranco. **TOTALE L. 650.000.**

NICHELINO - STUPINIGI: Banchio d. Michele L. 500.000, Porporato Edvige L. 100.000.

TOTALE L. 600.000.

NONE: Pescarolo Maria L. 50.000.

OSASIO: Parrocchia L. 100.000.

PECETTO TORINESE: Parrocchia L. 700.000.

PIANEZZA - CASA RIPOSO IMMACOLATA: Olocco Cecilia L. 50.000.

VILLA LASCARIS: Gruppo Missionario L. 1.000.000.

PANCALIERI: Tamagnone L. 25.000.

POIRINO - BANNA: Parrocchia L. 100.000, Cuminetti Orsola L. 100.000. TOTALE L. 200.000.

RIVALBA: Parrocchia L. 50.000.

RIVALTA: Aghemo Angela L. 50.000, Saracco Isabella L. 50.000. TOTALE L. 100.000.

RIVOLI S. BARTOLOMEO: Fasano Giuseppina L. 25.000.

RIVOLI CASCINE VICA: Parrocchia L. 300.000, Cugnetto Delfina L. 50.000. TOTALE L. 350.000.

MONASTERO SUORE CARMELITANE: L. 250.000.

S. FRANCESCO AL CAMPO: Parrocchia L. 150.000.

SANGANO: Parrocchia L. 250.000.

SAVIGLIANO S. ANDREA: offerte da L. 100.000 cad.: Bonino Elisabetta, Carezzana fam., Gastaldi Arese, Mariano Maddalena, Sapei Mellano, Tranchero Celestina; offerte da L. 50.000 cad.: Chesta Anna, Fina Maria, Gili Angela, ved. Testa; offerte da L. 30.000 cad.: Corino Caterina. Donalisio Lucia, Turtoro e Cavalieri; offerte da L. 25.000 cad.: Alesso Francesca e Luca, Alesso Maddalena, Avanza fam., Bertola Jucci e Nini, Bori Vizio, Dossena Anna, Catella Oscar, Ghione Carezzana, Mariano Rita, Serra Luigi; offerta da L. 20.000 Bonino Giolitti; offerta da L. 15.000 fam. Zavattero; offerte da L. 10.000 cad.: Baravalle Giacomo, Cangione Giovanna, Colombano fam., Gramaglia ved., Prato Sito, Trossarello fam., Mondino Elisabetta. TOTALE L. 1.245.000.

SAVIGLIANO S. MARIA DELLA PIEVE: Parrocchia L. 100.000.

SAVIGLIANO S. PIETRO - ISTITUTO SACRA FAMIGLIA L. 350.000.

SCALENGHE - PIEVE: Parrocchia L. 134.000.

SETTIMO S. PIETRO: Pistone can. Guglielmo L. 1.000.000, nostri sacerdoti L. 900.000; sorelle Taragna L. 500.000, Pante Corrà Teresina L. 310.000, memoria di sr. Elena L. 270.000, Montiglio Teresina L. 150.000, Fornello Giuseppina L. 110.000, Maritano Felicita L. 50.000, Montiglio Maria L. 100.000, Brassiolo e Bechis fam. L. 50.000, Colombo Felicita L. 40.000, Sorania Felicita L. 40.000. TOTALE L. 3.520.000.

TROFARELLO - VALLE SAUGLIO: Giotto Giovanni L. 150.000.

VALLO TORINESE: Parrocchia L. 28.500.

VILLASTELLONE: Parrocchia L. 300.000.

VINOVO - ISTITUTO COTTOLENGO: L. 100.000.

VIGONE S. MARIA: Parrocchia L. 50.000.

VOLPIANO: offerte da L. 200.000 cad.: Martore Natalina, Martore Rita; offerte da L. 100.000 cad.: Berardo Giovanni, Berardo Maria Teresa, Berardo Pier Giuseppe, Cerutti Alessandro, Martore Natalina, Panier Adelina, Panier Giuseppe; Tolosano don Domenico L. 90.000; Cerutti Rina L. 60.000; offerte da L. 50.000 cad.: Anfosso don Luigi, Garrone G.B. e Margherita, Parrocchia, Tolosano Angela; Garrone Maria L. 30.000; Ferrero Merlino GianMario L. 10.000. TOTALE L. 1.490.000.

* * *

PRIVATI

Druetta Maria L. 4.000.000; Brusa Andreina L. 2.500.000, Chiabà Edi L. 850.000; Cagliaris L. 200.000; Uff. Missionario Dioc. L. 125.000; Vigo Anna Maria L. 105.000; Boschis fam. L. 100.000; Nicola Giovanni L. 30.000; Fogliacco Caterina L. 25.000; Tudisco C. L. 25.000.

Quote delle Opere Pontificie e delle Pubblicazioni

Propagazione della Fede:

Soci Ordinari	L.	5.000
Messe di Perpetuo Suffragio	L.	5.000

Infanzia Missionaria:

Soci Ordinari	L.	2.000
Per Battesimo di un bambino	L.	5.000

Clero Indigeno:

Soci Ordinari	L.	2.000
Contributo annuale Adozione collettiva	L.	25.000
Contributo quadriennale Adozione collettiva	L.	100.000
Borsa completa di studio	L.	4.000.000
S. Messe di Lisieux	L.	5.000

Unione Missionaria del Clero e Religiose:

Soci Ordinari	L.	15.000
---------------------	----	--------

Abbonamento a «Popoli e Missioni»:

Abbonamento individuale	L.	10.000
Abbonamento collettivo (almeno 10 copie)	L.	9.000

Abbonamento a «Ponte d'Oro» (per bambini):

Abbonamento individuale	L.	5.000
Abbonamento collettivo (almeno 10 copie)	L.	4.500

DISPOSIZIONI TESTAMENTARIE

Per rispondere alla richiesta di persone desiderose di beneficiare le missioni con lasciti testamentari e dar loro certezza di fedele esecuzione della loro volontà, ricordiamo che la formula da usare nei testamenti è la seguente:

«Io lascio i miei beni immobili alla Direzione Nazionale delle Pontificie Opere Missionarie (oppure: dell'Opera per la Propagazione della Fede - dell'Opera di S. Pietro Ap. -dell'Opera Infanzia Missionaria) legalmente rappresentata dalla Sacra Congregazione de Propaganda Fide, con sede in Roma, via di Propaganda, 1».

Tener presente due cose: non va mai omessa la espressione «Direzione Nazionale» e l'altra «rappresentata dalla S. Congregazione de Propaganda Fide».

* * *

Altra formula valida è la seguente: «Nomino mio erede la Sacra Congregazione de Propaganda Fide con l'obbligo di passare tutto alla Direzione Nazionale dell'Opera di perché sia destinato alle Missioni estere».

Per ulteriori informazioni, rivolgersi all'Ufficio Missionario Diocesano, via Arcivescovado, 12 - Tel. 518.625.

LE GRANDI DATE MISSIONARIE

DOMENICA 29 SETTEMBRE ore 9-17

(presso villa Lascaris di Pianezza)

INCONTRO DI FESTA E DI GRATITUDINE PER I PARENTI DEI MISSIONARI

MARTEDÌ 1 OTTOBRE ore 20,30

(presso chiesa parrocchiale S. Secondo via Magenta 7)

«CHIESA E MISSIONI IN ASIA» con P. Marcello Zago, Segretario per i non cristiani

MARTEDÌ 8 OTTOBRE ore 20,30

(presso sala parrocchiale di S. Luca, via Negarville 14)

«CHIESA E MISSIONI IN AFRICA» con P. Alessandro Zanotelli, Direttore rivista «Nigrizia»

DOMENICA 13 OTTOBRE ore 10

(presso chiesa esterna del Cottolengo, via S. Pietro in Vincoli 2)

CELEBRAZIONE MISSIONARIA DELLA SOFFERENZA E DELLA RICONOSCENZA

per Missionari e Missionarie anziani e ammalati

Concelebrazione Eucaristica presieduta dal Cardinale Arcivescovo

MARTEDÌ 15 OTTOBRE ore 20,30

(presso sala parrocchiale di Pozzo Strada, via Bardonecchia 161)

«CHIESA E MISSIONI IN AMERICA LATINA» con D. Olivo Dragoni, Direttore settoriale CEIAL

VENERDÌ 18 OTTOBRE ore 20

VEGLIE MISSIONARIE NEI DISTRETTI PASTORALI DELLA DIOCESI:

TO-NORD (Nole) TO SUD-EST (Racconigi S. Maria) TO-OVEST (Orbassano)

SABATO 19 OTTOBRE ore 20-22

SESTA VEGLIA MISSIONARIA IN DUOMO - Preghiera e testimonianze

Concelebrazione presieduta dal Cardinale Arcivescovo

DOMENICA 20 OTTOBRE

GIORNATA MISSIONARIA MONDIALE

DOMENICA 27 OTTOBRE ore 9-17

(presso il Centro Animazione Missionaria Consolata, via Cialdini 4)

ASSEMBLEA MISSIONARIA DIOCESANA

DOMENICA 5 GENNAIO

FESTA MONDIALE DELL'INFANZIA MISSIONARIA

DOMENICA 26 GENNAIO

GIORNATA MONDIALE PER I MALATI DI LEBBRA

