

RIVISTA DIOCESANA TORINESE

BIBLIOTECA
SEMINARIO METROPOL.
TORINO

10 - OTTOBRE

Anno LXIV

Ottobre 1987

Spediz. abbonam. postale
mensile - Gruppo 3°-70

UFFICI DIOCESANI

Gli Uffici sono aperti *in ogni giorno feriale*.

Per l'orario di apertura si vedano le indicazioni relative ad ogni singolo Ufficio.

Gli Uffici sono chiusi:

— *il sabato pomeriggio;*

— *nella Settimana Santa: giovedì-venerdì-sabato;*

— *il 24 giugno (festa del Patrono di Torino), il 16 agosto, il 2 novembre;*

— *nei giorni festivi di precetto ecclesiastico e nei giorni festivi agli effetti civili.*

Segreteria del Cardinale Arcivescovo - tel. 54 71 72

ore 9-12 (escluso giovedì)

CURIA METROPOLITANA

Vicariati - tel. 54 49 69 - 54 52 34

Segreteria ore 9-12

Vicario Generale

Don Francesco Peradotto (ab. tel. 274 33 91)

ore 9-12

Vicari Episcopali Territoriali

Distretto pastorale di To-Città: don Leonardo Birolo (ab. tel. 51 40 70)

ore 9-12

Distretti pastorali di:

To-Nord: don Domenico Cavallo (ab. *Settimo Torinese* tel. 800 08 60)

To-Sud Est: don Giovanni Coccolo (ab. *Moncalieri* tel. 605 53 33)

To-Ovest: don Rodolfo Reviglio (ab. *Pianezza* tel. 967 81 49)

lunedì ore 9-12

Vicario Episcopale per i Religiosi e le Religiose

Don Paolo Ripa di Meana, S.D.B. (ab. tel. 50 46 76)

lunedì ore 9-12; mercoledì ore 15-18

Ufficio religiosi: ore 9-12 (escluso sabato)

Prima sezione: Servizi generali

Cancelleria e Ufficio matrimoni - tel. 54 49 69 - 54 52 34

ore 8,30-12 (dal mese di novembre: ore 9-12)

Ufficio per le Cause dei Santi

Responsabile: mons. Giovanni Luciano (ab. tel. 39 24 03)

Archivio - tel. 54 49 69 - 54 52 34

ore 9-12 (escluso sabato)

Economo diocesano - tel. 53 24 59

Mons. Michele Enriore

Ufficio amministrativo - tel. 54 18 98 - 54 59 23

ore 9-12

Assistenza al clero - tel. 54 76 03

ore 9-12 lunedì-martedì-venerdì

Assicurazioni clero - tel. 54 33 70

ore 9-12 (escluso sabato)

Opera diocesana della preservazione della fede - Torino chiese

tel. 53 24 59 - 53 53 21

ore 9-12,30 — 15-18,30 (escluso sabato)

(segue nella III di copertina)

RIVISTA DIOCESANA TORINESE

PERIODICO UFFICIALE PER GLI ATTI DELL'ARCIVESCOVO E DELLA CURIA

Anno LXIV

Ottobre 1987

BIBLIOTECA
MINISTERO METROP.
TORINO

SOMMARIO

	pag.
Atti del Santo Padre	
All'apertura della VII Assemblea Generale del Sinodo (1.10)	819
Veglia di preghiera con i Padri Sinodali (3.10)	822
Alla celebrazione per il XXV dell'inizio del Vaticano II (11.10)	824
Alla concelebrazione conclusiva del Sinodo dei Vescovi (30.10)	827
Atti della Santa Sede	
Sinodo dei Vescovi - VII Assemblea Ordinaria: <i>Sui sentieri del Concilio</i> - Messaggio dei Padri Sinodali al Popolo di Dio	831
Congregazione per le Cause dei Santi: Promulgazione di Decreti	839
Comitato Centrale per la celebrazione dell'Anno Mariano: lettera ai Vescovi <i>Ruolo ecclesiale dei Santuari mariani</i>	840
Atti della Conferenza Episcopale Italiana	
Messaggio del Card. Presidente per la Giornata delle migrazioni	847
Commissione Episcopale per i problemi sociali e il lavoro: Messaggio per la Giornata del Ringraziamento	849
Atti della Conferenza Episcopale Piemontese	
Messaggio dei Vescovi ai catechisti e alle catechiste	851
Atti del Cardinale Arcivescovo	
Omelia nell'anniversario del Cardinale Pellegrino	855
Modifica dei confini di due zone vicariali appartenenti al distretto pastorale di Torino città	857
Curia Metropolitana	
Cancelleria: Rinuncia — Termine di ufficio — Trasferimenti — Nomine — Sacerdote defunto	859
Documentazione	
Statuti dell'Ordinariato Militare in Italia	863



Atti del Santo Padre

All'apertura della VII Assemblea Generale del Sinodo

Risplendano in pienezza i carismi dei laici

Giovedì 1 ottobre, con una concelebrazione eucaristica nella Basilica di S. Pietro presieduta dal Santo Padre, si è iniziata la VII Assemblea Generale ordinaria del Sinodo dei Vescovi sul tema *"Vocazione e missione dei laici nella Chiesa e nel mondo a venti anni dal Concilio Vaticano II"*. Il Papa ha rivolto ai Padri Sinodali ed ai fedeli presenti la seguente omelia:

1. « Io effonderò il mio spirito sopra ogni uomo » (Gl 3, 1). Oggi, all'inizio della Settima Assemblea ordinaria del Sinodo dei Vescovi desideriamo ringraziare per la Pentecoste della Chiesa; per l'effusione dello Spirito sopra gli Apostoli riuniti insieme alla Madre di Cristo nel cenacolo di Gerusalemme; per la parola con la quale lo stesso Spirito di verità ha parlato alla Chiesa dei nostri tempi mediante il Concilio Vaticano II; perché lo stesso Spirito Consolatore rende incessantemente testimonianza a Cristo, e perché anche noi — guidati da Lui — possiamo dare testimonianza.

A Lui, Spirito Creatore, Dono dell'Altissimo Dio, ci siamo rivolti all'inizio di questa Celebrazione Eucaristica, invocandolo: « *Accende lumen sensibus: infunde amorem cordibus: infirma nostri corporis virtute firmans perpeti* ».

2. « Tutto quello che legherete sopra la terra — assicura Gesù nel Vangelo proclamato poc'anzi — sarà legato anche in cielo » (Mt 18, 18).

Questo "legare" grazie al quale la Chiesa si costruisce, di generazione in generazione, come Corpo di Cristo, si attua nella potenza dello Spirito Santo.

Essa è il Corpo nel quale la vita di Cristo si diffonde nei credenti, che a Lui si uniscono in modo arcano e reale mediante i Sacramenti; e contemporaneamente è Popolo, il nuovo Popolo di Dio, che ha per Capo Cristo; per condizione la dignità e la libertà dei figli di Dio, per legge il nuovo precetto dell'amore; per fine il Regno di Dio (cfr. *Lumen gentium*, 8.9).

Essa è in Gesù Cristo come un "sacramento" o segno e strumento dell'intima unione con Dio e dell'unità di tutto il genere umano (cfr. *Lumen gentium*, 1).

Quindi si adempiono costantemente in noi — ma anche mediante noi — queste parole: « Tutto quello che legherete sopra la terra sarà legato anche in cielo » (Mt 18, 18).

Veramente « la Chiesa universale si presenta come un popolo adunato nell'unità del Padre, del Figlio e dello Spirito Santo » (*Lumen gentium*, 4).

Non è forse unito... "legato" in cielo ciò che è stato "legato", qui, sopra la terra, nella potenza dello Spirito Santo sin dal giorno della Pentecoste? Non sono forse i fedeli "legati", cioè uniti profondamente, mediante il Battesimo, la Confermazione, l'Eucaristia, alla missione e alla vocazione della Chiesa?

3. Rendiamo grazie perché, mediante l'opera del Concilio Vaticano II, abbiamo potuto renderci più profondamente consapevoli di questo legame, di questo "legare" che ci unisce tutti nel Corpo di Cristo che è, ad un tempo, Popolo di Dio. E questo è il Popolo pellegrinante attraverso la terra verso gli eterni destini in Dio: verso la Gerusalemme celeste.

Abbiamo potuto renderci più profondamente consapevoli di questo legame, questo "legare" che unisce nella Chiesa persone di diverse vocazioni: sacerdoti e laici, quelli che servono Dio come consacrati, e quelli che Lo servono rivolti verso il mondo e verso quei compiti, che il mondo pone all'uomo. Ecco, lo Spirito Santo « guida la Chiesa per tutta intera la verità (cfr. *Gv* 16, 13), la unifica nella comunione e nel ministero, la istruisce e dirige con diversi doni gerarchici e carismatici, la abbellisce dei suoi frutti (cfr. *Ef* 4, 11-12; *1 Cor* 12, 4; *Gal* 5, 22) » (*Lumen gentium*, 4).

Così si adempiono le parole del Profeta: « Io effonderò il mio spirito sopra ogni uomo e diverranno profeti i vostri figli e le vostre figlie » (*Gl* 3, 1).

4. Riuniti nel Sinodo dei Vescovi iniziamo oggi, 1° ottobre, il lavoro comune, che concluderemo il venerdì 30 ottobre. Esso è dedicato a questo argomento: *i laici nella Chiesa, la loro vita e la loro missione, per la salvezza del mondo*.

Sarà un lavoro complesso — nelle sessioni plenarie o nei circoli minori —, permeato anzitutto di preghiera; fatto di lunghe ore di ascolto e di dialogo, di studio e di riflessione, di scambio e di ricerca; lavoro impegnativo, sotto lo sguardo di Dio e della Chiesa intera.

Nei prossimi giorni si compiono 25 anni dall'inaugurazione del Concilio Vaticano II, che a tale argomento dedicò una grande parte del suo magistero. Desideriamo guardare — alla luce delle esperienze di tutte le Chiese e comunità — la vita e la missione del laicato nella Chiesa universale.

Desideriamo guardare con occhi di Pastori di questa Chiesa, quindi dal punto di vista dei nostri compiti e della nostra responsabilità: dal punto di vista del nostro servizio nei confronti del Popolo di Dio.

Nel Vescovo infatti si concentra in modo particolare la Chiesa — prima di tutto quella Chiesa che gli è stata affidata dallo Spirito Santo. E proprio questa Chiesa che lo Spirito Santo ha affidato a noi Vescovi, come comunità complessa, come Popolo di Dio — "*laos*" — diventerà oggetto specifico dei lavori di questa Assemblea del Sinodo.

Preparandoci ad essa, abbiamo cercato di sentire dai nostri fratelli e sorelle laici, che cosa essi stessi pensino della loro vita e della loro missione nella Chiesa.

In numerose diocesi, parrocchie, associazioni, comunità ecclesiali, movimenti, gruppi di preghiera, essi hanno dato un importante contributo studiando il tema del Sinodo prima sulla base dei "*Lineamenta*", poi riflettendo sull'"*Instrumentum laboris*"; esprimendo ai loro Vescovi le loro convinzioni, le loro testimonianze, le loro attese; pregando individualmente e comunitariamente per la buona riuscita del Sinodo.

Alcuni di essi — per necessità non numerosi — sono stati invitati al Sinodo: si tratta di una presenza sostanziale, perché il gruppo degli "*Auditores*" e delle "*Auditrices*", laici e laiche, sono come l'immagine di tutto il laicato della Chiesa: sono madri e padri di famiglia, sono membri di associazioni, di movimenti spirituali, di consigli pastorali; sono economisti, politici, ingegneri, educatori, catechisti; persone appartenenti al mondo del lavoro, della cultura, dell'industria; al mondo urbano e al mondo

rurale; essi portano, insieme alla loro testimonianza e ai loro contributi al dibattito, la realtà autentica dell'impegno dei laici nella missione della Chiesa per la salvezza del mondo.

Adesso ci troviamo qui, dinanzi allo Spirito di Verità, per affrontare in tale forma sinodale il compito che ci attende. I nostri cuori e le nostre menti devono essere disposti a seguire e a far maturare le ispirazioni dello Spirito di Dio.

Dice Cristo: « Tutto quello che legherete sopra la terra sarà legato anche in cielo e tutto quello che scioglierete sopra la terra, sarà sciolto anche in cielo » (*Mt* 18, 18).

Abbiamo fiducia che lo Spirito Santo che ci è stato dato nella Chiesa — e per la Chiesa — ci aiuterà anche a "sciogliere" ciò che in questo vasto campo dei laici è da "sciogliere", per fare "scaturire" dalla loro vocazione laicale gli impegni loro propri e specifici per la missione ecclesiale.

5. Accogliamo come indirizzato a noi ciò che l'Apostolo Paolo scrisse ai Filippesi e che leggiamo oggi nella liturgia: non cercate « il proprio interesse, ma anche quello degli altri » (cfr. *Fil* 2, 4).

Sarebbe difficile pensare diversamente; diversamente agire; essere Vescovo e Pastore nella Chiesa di Cristo in maniera differente. Sì, l' "interesse degli altri", in questo caso l'interesse dei nostri Fratelli e Sorelle laici, è nello stesso tempo il nostro proprio interesse. Siamo lontanissimi da tutto ciò che l'Apostolo definisce come « spirito di rivalità », oppure « vanagloria ». Anzi siamo disposti a considerare, con tutta umiltà, gli altri superiori a noi stessi (cfr. *Fil* 2, 3). Nutriamo una profonda stima per i nostri Fratelli e Sorelle laici. Ringraziamo lo Spirito Santo per tutti i "doni", che sono diventati la loro parte per il bene della Chiesa. Desideriamo che questi doni, questi carismi, risplendano pienamente e portino frutti in pienezza.

Scrivete l'Apostolo: « Se c'è ... qualche consolazione in Cristo ... rendete piena la mia gioia con l'unione dei vostri spiriti, con la stessa carità, con i medesimi sentimenti » (*Fil* 2, 1-2). Alla stessa gioia ci incoraggiamo anche reciprocamente. Anche noi desideriamo la stessa gioia, servendo la Chiesa come Pastori sempre e dappertutto, ma particolarmente ora durante il dibattito al Sinodo.

Preghiamo lo Spirito Santo perché ci accompagni con questo « conforto derivante dalla carità », di cui leggiamo nella Lettera ai Filippesi (2, 1).

6. « Dove sono due o tre riuniti nel mio nome, io sono in mezzo a loro » (*Mt* 18, 20).

Ti invitiamo, Pastore Eterno, nella nostra comunità. Sii con noi! Noi siamo riuniti qui nel tuo Nome. Riuniti nella potenza dello Spirito Santo promesso da te alla Chiesa. Ti ringraziamo per la Pentecoste!

L'Assemblea sinodale si riunisce nell'Anno Mariano. Speriamo che sia con noi in modo particolare la Madre di Dio, Colei che il Concilio ha tanto avvicinato a noi come « presente nel mistero di Cristo e della Chiesa » (*Lumen gentium*, cap. VIII). Prego che Ella sia con noi nel corso di questi giorni, come Madre del Buon Consiglio.

Preghiamo perché tutti coloro, ai quali questo Sinodo si riferisce, "ascoltino la Chiesa", per opera del nostro servizio sinodale; perché ascoltino lo Spirito che "parla" alla Chiesa e mediante la Chiesa. Perché si approfondisca e si arricchisca la "comunità di Spirito" nei cuori dell'intero Popolo di Dio in tutti i luoghi della terra. Amen!

Veglia di preghiera con i Padri Sinodali

Il Rosario e il Sinodo: nella luce di Cristo, di Maria e della Chiesa

Con il Papa e con i Padri Sinodali numerosissimi fedeli hanno partecipato, la sera di sabato 3 ottobre, alla solenne veglia di preghiera per il Sinodo dei Vescovi. Durante la celebrazione, scandita dalla recita del Santo Rosario, Giovanni Paolo II ha tenuto la seguente allocuzione:

1. Al tramonto di questa serena giornata, noi siamo qui raccolti per una veglia di preghiera. Pastori e laici siamo qui convenuti come un immenso popolo in marcia al seguito di Gesù Cristo Risuscitato, in unione con Maria.

Siamo qui a pregare per la buona riuscita del Sinodo sulla vocazione e missione dei laici nella Chiesa, alla luce degli insegnamenti del Concilio Vaticano II, la grande Assise ecumenica che venticinque anni or sono, proprio in questi giorni, aveva il suo inizio.

Questo nostro pregare vuol esser prima di tutto un'espressione della nostra fede nella onnipotenza del Signore, della nostra fiducia nella sua provvidenza, oggi che l'uomo così spesso cede alla tentazione di credersi l'artefice esclusivo o principale del bene e del progresso tanto civile quanto ecclesiale.

La preghiera che insieme eleviamo è dunque impetrazione di aiuto e di consiglio dal Signore, datore di ogni bene, perché accompagni i lavori del Sinodo dei Vescovi appena iniziato; è domanda di assistenza allo Spirito Santo, affinché ricolmi dei suoi doni le menti ed i cuori dei Padri sinodali e di quanti partecipano a diverso titolo, in atteggiamento di reciproca collaborazione, a questa Assise così straordinaria per le sue componenti e così impegnativa per i temi che deve affrontare.

2. La preghiera del Santo Rosario, dal canto suo, nel suo carattere semplice e profondo ad un tempo, contribuisce a collocare il Sinodo nella sua giusta prospettiva. Quella prospettiva cristologica, mariologica ed ecclesiale, che sola rivela l'intima ragione d'essere dei suoi lavori, la loro finalità ed il criterio stesso del loro procedere e del loro svolgersi. Tutto nella luce di Cristo, di Maria e della Chiesa!

Nel Rosario contempliamo i misteri di Cristo attraverso gli occhi di Maria: Ella ce li svela, ce li fa gustare, ce li rende accessibili, "proporzionati" — si direbbe quasi — alla nostra piccolezza e fragilità.

Maria è nello stesso tempo "portavoce" dell'umanità presso Cristo. Dell'umanità sofferente, oppressa, alla ricerca della verità e della salvezza. Maria è al vertice del Popolo di Dio per intercedere a favore di tutti i fedeli che lo compongono.

3. Il mistero di Maria è ricco di suggerimenti per la comprensione del carisma laicale. Il Santo Rosario è una delle preghiere più significative del fedele e di ogni età e condizione. Nel Santo Rosario, anche il più umile e il più piccolo figlio o figlia del Popolo di Dio riscopre in pienezza la sua vocazione battesimale, il suo sacerdozio profetico e regale, acquista, in Maria e mediante Maria, una straordinaria capacità d'impetrazione presso il cuore di Cristo e del Padre.

Maria stessa, nel Santo Rosario, raccoglie le preghiere dei poveri e degli umili e conferisce ad esse una potentissima facoltà d'intercessione presso il trono dell'Altissimo.

Il Rosario, tramite Maria, fa scendere, per così dire, la luce salvifica di tutti i misteri di Cristo nelle circostanze e nelle difficoltà della comune vita quotidiana, del lavoro, della fatica, del dubbio, della sofferenza, della vita sociale e familiare, e tutto trasfigura, tutto innalza, tutto purifica.

4. Ecco la ragione di questo Santo Rosario per il Sinodo. Esso vuol essere la voce, la preghiera del Popolo di Dio che accompagna, per il tramite di Maria, i lavori dei Padri Sinodali.

È preghiera che nasce dalla coscienza della funzione materna di ispirazione e di protezione che Maria svolge nei confronti della Chiesa. Anche per questo Sinodo, noi attendiamo da Maria un intervento illuminante e corroborante, come abbiamo diritto e dovere di sperare per ogni riunione ecclesiale che ci impegna particolarmente nella ricerca della volontà di Dio.

Il Rosario ci presenta, sullo sfondo dei misteri di Cristo e di Maria, le vicende che accomunano la vita di tutti i cristiani: sono misteri di gioia, di sofferenza, di gloria, misteri che parlano di grazia, di virtù, di santità.

E questi, allora, sono i misteri che dovranno essere messi particolarmente a fuoco nel Sinodo. Essi dovranno sempre brillare davanti agli occhi dei nostri Pastori. Da essi, fondamentalmente, scaturisce la dignità del laico.

5. Così — meditando con Maria — noi contempliamo, nella vita sua e del Figlio, la vita di ogni cristiano, del comune fedele. Questi, chiamato a vivere entro le transitorie e pur affascinanti responsabilità culturali, familiari, sociali, politiche e lavorative, ha un criterio, ha una ragione fondamentale di tutta la sua azione: la vita stessa di Cristo e la Sua Parola, che ci si ripresentano in assoluta verità attraverso l'ininterrotta tradizione della Chiesa e del suo Magistero.

Questa Parola viva di Dio ispira sempre nuove iniziative passando attraverso la passione di milioni di uomini che, nel loro sforzo di tradurre nell'ordine storico e temporale le esigenze del Vangelo, portano quei frutti a cui Gesù mirava quando affidava agli Apostoli il compito decisivo: « Andate dunque e ammaestrate tutte le nazioni, battezzandole nel nome del Padre e del Figlio e dello Spirito Santo, insegnando loro ad osservare tutto ciò che vi ho comandato » (*Mt* 28, 19-20).

6. Dall'alto della Croce, proprio nel momento dell'apparente sconfitta, il Figlio di Dio parla di una vocazione, prospetta una missione: « Donna, ecco tuo figlio! »... « Ecco tua madre! » (*Gv* 19, 26-27).

Maria non solo ci precede nel "sì" totale a Dio, ma ci insegna anche a farlo nostro nelle circostanze in cui ciascuno di noi è chiamato a vivere. Il coraggio della sua obbedienza, lo sguardo sempre rivolto a Cristo, la vita radicalmente orientata a Dio, l'intraprendenza delle sue iniziative di carità: con Elisabetta, alle nozze di Cana, durante il ministero pubblico del Figlio, sotto la Croce, nel Cenacolo, sono altrettanti momenti che ci presentano Maria come madre della vocazione e della missione cristiana. Non è forse coincidenza singolare e significativa che i lavori del Sinodo si svolgano proprio durante la celebrazione dell'Anno Mariano?

È anche questo per noi un motivo di grande speranza. Incontrando, nei miei viaggi apostolici, la realtà commovente di nuove aggregazioni laicali, di nuovi movimenti di associazioni, di un numero sempre più grande di giovani e di adulti che scoprono o riscoprono in Cristo vivente la ragione della loro speranza e della loro gioia, non posso non pensare all'affetto dell'intercessione di Maria che ottiene da suo Figlio sempre nuove grazie per tutti.

Sì, Madre, ecco i tuoi figli. Ottenici da questo Sinodo, che si apre nel venticinquesimo anniversario dall'inizio del Concilio, di meglio comprendere, alla sua luce, la vocazione e la missione che tuo Figlio ha voluto per ciascun uomo. Così sia.

Alla celebrazione per il XXV dell'inizio del Vaticano II

Un magistero il cui carattere è preminentemente pastorale

Domenica 11 ottobre, XXV anniversario dell'inizio del Concilio Vaticano II, durante una concelebrazione presieduta nella Basilica di S. Pietro con i Padri Sinodali, Giovanni Paolo II ha tenuto la seguente omelia:

1. « Il Signore è il mio pastore » (*Sal* 22 [23], 1).

Quanto sovente la Chiesa pronunzia queste parole! Oggi desidera pronunziarle in spirito di particolare gratitudine e con volontà rinnovata di totale affidamento.

Oggi, 11 ottobre, è infatti il 25° anniversario dell'inizio del Concilio Vaticano II. E che cosa è stato questo Concilio, se non un'ennesima conferma dell'amore e della vigile sollecitudine del Signore, che è il Buon Pastore della sua Chiesa?

Nel tempo opportuno Egli riunì i suoi servi, i Vescovi di tutto il mondo, i quali, accogliendo l'appello di Pietro nella persona del suo successore Giovanni XXIII, vennero sul colle Vaticano per intraprendere un comune lavoro a servizio del gregge, loro affidato.

Apparve chiaro, ancora una volta, che il Buon Pastore conduce il suo gregge ad « acque tranquille », dove le pecore possono dissetare le loro anime. Apparve chiaro che Egli trova per esse i « pascoli erbosi » e che prepara la mensa del Vangelo nel calore della comunità fraterna.

Coloro ai quali fu dato di partecipare, negli anni 1962-1965, ai lavori del Concilio in questa Basilica di San Pietro, non dimenticheranno mai quale benedizione sia abitare nella casa del Signore. Quale benedizione sia essere riuniti nello Spirito di verità, che ci insegna costantemente ogni verità e ci permette di sentire sempre di nuovo quella consolazione, che è portata dalla presenza di Cristo, il Buon Pastore. « Il tuo bastone e il tuo vincastro mi danno sicurezza » (*Sal* 22 [23], 4).

2. Sì, il Concilio Vaticano II è stato un momento singolare, nel quale la Chiesa del nostro tempo ha sperimentato la presenza illuminante e rassicurante del Buon Pastore.

Il significato fondamentale del grande evento ecclesiale, le sue ragioni, i suoi scopi, le sue speranze furono delineati in quel mirabile Discorso che Papa Giovanni XXIII pronunciò venticinque anni fa, proprio in questa data, in occasione della solenne apertura del Concilio.

« I Concili Ecumenici — egli affermava — ogni qual volta si radunano, sono celebrazione solenne della unione di Cristo e della sua Chiesa e perciò portano a universale irradiazione di verità, retta direzione di vita individuale, domestica e sociale; a irrobustimento di spirituali energie, in perenne elevazione verso i beni veraci ed eterni... Questo massimamente riguarda il Concilio: che il sacro deposito della dottrina cristiana sia custodito e insegnato in forma più efficace ». E spiegava dicendo che « dalla rinnovata, serena e tranquilla adesione a tutto l'insegnamento della Chiesa nella sua interezza e precisione, quale ancora splende negli atti conciliari da Trento al Vaticano I, lo spirito cristiano cattolico ed apostolico del mondo intero attende un balzo innanzi verso una penetrazione dottrinale e una formazione delle coscienze; è necessario che questa dottrina certa ed immutabile, che deve essere fedelmente rispettata, sia approfondita e presentata in modo che risponda alle esigenze del nostro

tempo. Altra cosa è infatti il deposito stesso della fede, vale a dire le verità contenute nella nostra dottrina degna di venerazione, e altra cosa è la forma con cui quelle vengono enunciate, conservando ad esse tuttavia lo stesso senso e la stessa portata. Bisognerà attribuire molta importanza a questa forma e, se sarà necessario, bisognerà insistere con pazienza nella sua elaborazione: e si dovrà ricorrere ad un modo di presentare le cose, che più corrisponda ad un magistero, il cui carattere è preminentemente pastorale ».

3. In questa prospettiva pastorale i Padri del Concilio si sono sforzati di orientare i propri lavori, offrendo alla Chiesa un grandioso corpo di dottrina che tocca un po' tutti gli aspetti della vita cristiana ed ecclesiale, gettando così nuova luce sulle verità perenni del Mistero cristiano.

Meravigliosa è stata la ricchezza di fattori che hanno concorso ai lavori ed alla elaborazione di questo Concilio: duemilaottocentosessanta Padri vi hanno partecipato in rappresentanza delle Chiese presenti ormai in ogni parte della terra.

Anche altre Chiese cristiane e Comunioni ecclesiali hanno voluto partecipare a questo evento inviando loro Osservatori.

Non è mancata una presenza del laicato cattolico mediante una significativa rappresentanza di *Auditores* e di *Auditrices*.

Una vasta schiera di esperti, circa 400 teologi, ha recato il suo valido contributo all'approfondimento dei problemi e alla elaborazione dei documenti. Il Concilio ha potuto così compiere un immenso lavoro di riassunzione del patrimonio dottrinale precedente e, nel contempo, ha tracciato, sulla base di quel patrimonio, un vasto programma di aggiornamento che riguarda pressoché tutti i campi dell'agire cristiano, a livello personale come a livello comunitario. Così che l'insieme degli insegnamenti del Concilio, rettammente inteso e interpretato nel contesto del Magistero precedente, può ben dirsi il programma d'azione per il cristiano del nostro tempo.

Non è questo il momento di tentare una sintesi anche solo approssimativa di tanta ricchezza. A questo compito del resto si è già dedicato, in certa misura, il Sinodo Straordinario convocato nel 1985, in occasione del ventesimo anniversario di chiusura del Concilio.

4. È una coincidenza significativa che l'odierna liturgia parli di un re che imbandì un banchetto per suo figlio.

In tale banchetto possiamo infatti trovare un'analogia dell'assemblea conciliare. La differenza sta nel fatto che al Concilio gli invitati si recarono volentieri, partecipando di buon grado a quello speciale "banchetto" del Figlio di Dio, il Quale vuole essere presente, mediante la potenza dello Spirito Santo, nella comunità dei suoi Vescovi, Pastori della Chiesa.

E inoltre, uno dei punti principali dell'insegnamento conciliare non è stata forse la dottrina di una grandiosa esaltazione dell'uomo in Cristo? O — potremmo dire — di una speciale "regalità" dell'uomo?

Quanto eloquentemente testimonia di ciò la Costituzione dogmatica *Lumen gentium*! « Cristo — essa dice — fattosi obbediente fino alla morte, e perciò esaltato dal Padre (cfr. *Fil* 2, 8-9), entrò nella gloria del suo regno; a Lui sono sottomesse tutte le cose, fino a che Egli sottometta al Padre se stesso e tutte le creature, affinché Dio sia tutto in tutti (cfr. *1 Cor* 15, 27-28). Questa potestà Egli l'ha comunicata ai discepoli, perché anch'essi siano costituiti nella libertà regale e, con la abnegazione di sé e la vita santa, vincano in se stessi il regno del peccato (cfr. *Rm* 6, 12), anzi, servendo Cristo anche negli altri, con umiltà e pazienza conducano i loro fratelli a quel Re, servire il quale è regnare. Il Signore infatti desidera dilatare il suo regno anche per mezzo dei fedeli laici, il regno cioè della verità e della vita, il regno della

santità e della grazia, il regno della giustizia, dell'amore e della pace; e in questo regno anche le stesse creature saranno liberate dalla schiavitù della corruzione, per partecipare alla gloriosa libertà dei figli di Dio (cfr. *Rm* 8, 21) » (n. 36).

Quindi, veramente « il regno dei cieli è simile ad un re che fece un banchetto di nozze per suo figlio » (*Mt* 22, 2).

E i brani riportati dalla Costituzione *Lumen gentium* si applicano in modo particolare al Sinodo, che dedica la sua attenzione principale alla vita e alla vocazione dei laici nella Chiesa.

5. In questa domenica desideriamo quindi ringraziare il Signore, Buon Pastore, per l'opera svolta dal Vaticano II, inaugurato 25 anni fa.

Nel corso di questi anni la Chiesa e in essa singole comunità hanno anche vissuto molte prove. Diversi fedeli hanno dovuto « camminare in una valle oscura » (cfr. *Sal* 22 [23], 4), in mezzo a varie tribolazioni che hanno potuto suscitare nei loro animi sentimenti di trepidazione e di paura. Tuttavia il Salmista dice: « Non temerò alcun male, perché tu sei con me » (*ibidem*).

E l'Apostolo riprende il medesimo pensiero, quando scrive nella Lettera ai Filippesi: « Tutto posso in colui che mi dà la forza » (4, 13). E nelle parole seguenti esprime ancor più pienamente il suo totale affidamento al Signore, quando scrive: « Dio ... colmerà ogni vostro bisogno secondo la sua ricchezza con magnificenza in Cristo Gesù » (*Fil* 4, 19).

Veramente, cari Fratelli e Sorelle, occorre che la Chiesa postconciliare diventi, sempre più, comunità che vive un affidamento totale, sull'esempio del Salmista, sull'esempio dell'Apostolo.

6. Non possiamo non richiamare alla nostra memoria un'altra circostanza. Il giorno dell'inaugurazione del Concilio Vaticano II, l'11 ottobre 1962, era, secondo il calendario liturgico di allora, la festa della Maternità di Maria. Attualmente questa solennità è celebrata il 1° gennaio come ottava di Natale. Non dimentichiamo quella ricorrenza liturgica, in considerazione anche del fatto che l'odierno 25° anniversario cade nell'Anno Mariano. Il Concilio, del resto, non ha forse arricchito la nostra Mariologia con uno splendido capitolo sulla Madre di Dio presente costantemente nel mistero di Cristo e della Chiesa?

Chi è questa « beata che ha creduto » (cfr. *Lc* 1, 45) e che precede l'intero Popolo di Dio nella peregrinazione della fede (cfr. *Lumen gentium*, 58. 63)? È Lei, la Madre del nostro Signore e Madre della Chiesa: non è stata forse, Maria, presente e assidua nella preghiera, sin dal primo giorno dell'Assemblea conciliare — in questo cenacolo "vaticano" dei tempi nuovi —, così come è stata con gli Apostoli nel cenacolo gerolimitano al momento della venuta del Consolatore, lo Spirito di Verità? Le analogie sono fin troppo eloquenti.

7. Terminando questa meditazione nella medesima Basilica Vaticana che fu testimone, 25 anni or sono, dell'inizio del Concilio, esprimo — con le parole della odierna liturgia — questo fervente augurio indirizzato a tutti i presenti e a tutti coloro che costituiscono la prima generazione postconciliare dei discepoli di Cristo: « Il Padre del Signore nostro Gesù Cristo illumini gli occhi della nostra mente perché possiamo conoscere qual è la speranza della nostra chiamata » (*Canto al Vangelo*; cfr. *Ef* 1, 17-18).

Sì. Il Signore è il vero Pastore. Il Signore è il nostro Pastore. Amen.

Alla concelebrazione conclusiva del Sinodo dei Vescovi

Il fedele laico lanciato sulle frontiere della storia

Venerdì 30 ottobre, nella Basilica Vaticana si è conclusa la VII Assemblea ordinaria del Sinodo dei Vescovi. Durante la concelebrazione eucaristica il Papa si è così rivolto, nell'omelia, ai Padri Sinodali ed agli Uditori e Uditrici laici:

1. « Ecco, tua madre, i tuoi fratelli e le tue sorelle sono fuori e ti cercano » (Mc 3, 32). Gesù rispose: « Chi è mia madre e chi sono i miei fratelli? ». E girando lo sguardo su quelli che gli stavano seduti attorno, disse: « Ecco mia madre e i miei fratelli! Chi compie la volontà di Dio, costui è mio fratello, sorella e madre » (Mc 3, 33-35).

Nel corso di questo mese di ottobre, nell'Anno Mariano, abbiamo cercato di meditare insieme questa risposta mirabile di Cristo.

Il Concilio Vaticano II insegna che Maria "precede" l'intero Popolo di Dio sulla via della fede, della carità e dell'unione perfetta con Cristo. Ella è il "tipo" della Chiesa, proprio perché ha compiuto in modo perfetto la volontà di Dio. Così, essendo Madre di Cristo secondo la carne, Ella è diventata in modo perfetto anche Madre secondo lo spirito, conforme alle parole del Figlio.

Queste parole non cessano di essere — per noi riuniti nel Sinodo, come anche per tutti i fratelli e le sorelle del mondo intero — una costante misura della vocazione cristiana: « Chi compie la volontà di Dio, costui è mio fratello, sorella e madre » (Mc 3, 35).

2. Oggi, nell'ultimo giorno dell'Assemblea sinodale, desideriamo ringraziare il Buon Pastore, perché ci ha presi da tutte le genti per darci un cuore nuovo e mettere dentro di noi uno spirito nuovo (cfr. Ez 36, 24, 26).

Questo "Spirito", che appartiene agli inizi stessi della Chiesa, ai suoi fondamenti apostolici ed a tutta la sua tradizione, si è manifestato con una nuova chiarezza e potenza nell'insegnamento del Concilio Vaticano II sulla vita e sulla vocazione dei laici nella Chiesa e nel mondo.

Ecco, il Sinodo, i cui lavori concludiamo oggi, si è messo proprio al servizio di questo Spirito di Cristo. Suo compito era di dare un contributo efficace a tutti i membri del Popolo di Dio per aiutarli a mettere in pratica e a vivere le indicazioni e i precetti che il grande Concilio del nostro secolo, sotto l'ispirazione dello Spirito di Verità e di Amore, ha trasmesso alla Chiesa. Tale è lo spirito con cui lo stesso Sinodo, alla fine dei suoi lavori, si è rivolto al Popolo di Dio e ha inviato il suo Messaggio *"Sui sentieri del Concilio"* [qui pubblicato alle pp. 831-838].

3. Quali sono i frutti che portiamo oggi a questo altare? Con che cosa ci accostiamo a colui che è "pietra viva" di quell'edificio che tutti siamo chiamati a costruire « per offrire sacrifici spirituali graditi a Dio » (cfr. 1 Pt 2, 4-5)?

Occorre, anzitutto, ringraziare il Signore Nostro, Buon Pastore, per il fatto che nel corso del Sinodo la Chiesa intera ha potuto "sentire" se stessa, e mediante i singoli interventi, in un certo senso, ha potuto "vedere", "sperimentare" la sua realtà nella molteplice unità della sua vita e della sua missione.

Ringraziamo per il fatto che nel corso del Sinodo abbiamo potuto non solo gioire per la partecipazione dei laici (*auditores e auditrices*), ma ancor di più perché lo svolgimento delle discussioni sinodali ci ha permesso di ascoltare la voce degli invitati, i rappresentanti del laicato provenienti da tutte le parti del mondo, dai diversi Paesi, e ci ha consentito di profittare delle loro esperienze, dei loro consigli, dei suggerimenti che scaturiscono dal loro amore per la causa comune. In un certo senso, questa esperienza sinodale è senza precedenti; e ci si augura che possa diventare un "modello", un punto di riferimento per il futuro.

Ringraziamo ancora il Signore per il fatto che nel corso del Sinodo abbiamo potuto partecipare alle Beatificazioni ed alle Canonizzazioni di Santi e Beati in maggioranza laici: San Giuseppe Moscati, alcuni dei Santi Martiri del Giappone, i Beati Marcel Callo, Pierina Morosini, Antonia Mesina.

Ringraziamo Dio, infine, per il fatto che il Sinodo, in occasione del 25° anniversario dell'apertura del Concilio Vaticano II, ha potuto riprendere uno dei suoi temi principali ed uno dei suoi fondamentali orientamenti.

4. Nella preparazione del presente Sinodo ha avuto particolare importanza il Sinodo straordinario del 1985. In esso la Chiesa si impegnò a comprendere meglio se stessa, nella sua vocazione e nella sua missione, nella sua natura in quanto mistero e comunione. Tale riflessione doveva, ovviamente, rivolgersi a tutte le componenti del Popolo di Dio. Perciò, come allora fu di nuovo posta in evidenza la natura dell'Episcopato, così ora occorreva riflettere sui laici, con la consapevolezza che essi sono una speranza molto ricca di promesse per la Chiesa di oggi.

Ringraziamo il Signore, perché anche questo Sinodo, come i precedenti, ha potuto continuare la sua riflessione nello spirito di fedeltà al Concilio Vaticano II, in atteggiamento di servizio alla verità e alla missione, protendendosi in maniera instancabile verso l'aggiornamento, senza deformazioni e rotture, e senza manomettere alcunché, nei riguardi del patrimonio di verità e di santità affidatoci dal Maestro.

Era necessario compiere questa riflessione, perché gli orientamenti e le direttive che il Concilio ci ha lasciato fossero meglio assimilate nella mente e nel cuore, e fossero poi tradotte nella condotta di vita di tutti i membri del Popolo di Dio, con coerenza ed amore.

In questa prospettiva il Sinodo si è impegnato ad approfondire la figura del fedele laico, lueggiandone la straordinaria importanza e attualità nel mondo odierno. Punto di partenza è stato l'insegnamento del Concilio sulla Chiesa nella sua realtà di "Mistero", di "Comunione" e di "Missione".

È appunto da queste tre angolature che è stata messa a fuoco la figura del fedele laico, uomo e donna.

5. Nell'ambito della "Chiesa-Mistero" il fedele laico è, insieme a tutti gli altri battezzati, "figlio di Dio", "membro del Corpo di Cristo", "tempio vivo dello Spirito", "testimone e portatore di tutta la missione di salvezza".

È nella ricchezza del mistero che si scopre tutta la sua dignità sacerdotale, profetica e regale. È lì che si spiega la sua vocazione alla santità, la sua ansia di una spiritualità appropriata, l'urgenza di una sua formazione profonda e permanente, la indispensabilità, per lui, come per tutti gli altri, dell'Eucaristia e della Penitenza, la sua sete quotidiana di dimensione contemplativa.

Il fedele laico è, innanzi tutto, un vero "cristiano"! Egli dovrà pensare sempre che, per essere tale, è stato sepolto nel Cristo con il Battesimo e che da allora per lui — come ha detto l'Apostolo — il vivere è Cristo, giacché in Cristo egli ricupera in pienezza ogni valore umano.

6. Nell'ambito della "Chiesa-Comunione" il fedele laico è "membro" di quel Popolo dell'Alleanza, che è chiamato a vivere in unione con Dio per mezzo di Gesù Cristo nello Spirito Santo. E questo, in comunione con tutti gli altri battezzati. Egli non può dunque mai chiudersi in se stesso, isolandosi spiritualmente dalla comunità, ma deve vivere in un continuo scambio con gli altri, con un vivo senso di fraternità, nella gioia di una uguale dignità e nell'impegno di far fruttificare insieme l'immenso tesoro ricevuto in eredità.

Lo Spirito del Signore dona a lui, come agli altri, molteplici carismi, lo invita a differenti ministeri e incarichi, gli ricorda, come anche lo ricorda agli altri in rapporto con lui, che tutto ciò che lo distingue non è un di più di dignità, ma una speciale e complementare abilitazione al servizio.

L'Eucaristia è la fonte e il culmine, il segno e la realtà, la costatazione e la profezia di questa portentosa comunione di consanguineità nella vita del Risorto. La comunione del corpo eucaristico di Cristo — infatti — significa e produce, cioè edifica l'intima comunione di tutti i fedeli nel Corpo di Cristo che è la Chiesa (cfr. *Lumen gentium*, 10 e 16).

Così, i carismi, i ministeri, gli incarichi ed i servizi del fedele laico esistono nella comunione e per la comunione. Sono ricchezze complementari a favore di tutti, sotto la saggia guida dei Pastori.

7. Infine, nell'ambito della "Chiesa-Missione", il fedele laico non solo condivide la responsabilità del mandato missionario, ma si distingue per una sua caratteristica condizione d'impegno per la diffusione del Regno di Dio.

La Chiesa, ha ricordato il Papa Paolo VI sulla scorta del Concilio, « ha un'autentica dimensione secolare, inerente alla sua intima natura e missione, la cui radice affonda nel mistero del Verbo incarnato, e che è realizzata in forme diverse per i suoi membri » (*Insegnamenti*, vol. X, 1972, p. 103). Orbene, la realizzazione di questa dimensione secolare, di per sé comune a tutti i battezzati, ha una modalità di attuazione che è peculiare del fedele laico, il Concilio l'ha chiamata « indole secolare »; il fedele laico « vive nel secolo, cioè implicato in tutti e singoli i doveri e affari del mondo e nelle ordinarie condizioni della vita familiare e sociale, di cui la sua esistenza è come intessuta » (*Lumen gentium*, 32). Così egli collabora nel realizzare la missione integrale della Chiesa, che « non è soltanto di portare il messaggio di Cristo e la sua Grazia agli uomini, ma anche di permeare e perfezionare l'ordine delle realtà temporali con lo spirito evangelico » (*Apostolicam actuositatem*, 5).

Ecco allora il fedele laico lanciato sulle frontiere della storia: la famiglia, la cultura, il mondo del lavoro, i beni economici, la politica, la scienza, la tecnica, la comunicazione sociale; i grandi problemi della vita, della solidarietà, della pace, dell'etica professionale, dei diritti della persona umana, dell'educazione, della libertà religiosa.

Il Sinodo non ha potuto affrontare ognuno di questi complessi temi, però ha descritto il fedele laico in questo suo protagonismo cristiano nel mondo, associato e sorretto dai fedeli pastori e dai fedeli religiosi e religiose con compiti differenti pur nella comune missione.

8. Un'attenzione speciale il Sinodo ha rivolto alla "donna" e ai "giovani", non certo per motivi contingenti, ma per la profonda convinzione di dover considerare accuratamente due vaste porzioni del Popolo di Dio che sono segno e richiamo sia alla feconda e solerte maternità della Chiesa sia alla sua perenne giovinezza.

Anche a questo riguardo sono state dette cose profonde e stimolanti, che sarà mia cura, nei prossimi mesi, raccogliere ordinatamente e presentare all'intero Popolo di Dio. Vogliamo infatti rendere partecipi dei frutti di questi lavori tutti i nostri fratelli

nell'Episcopato, rappresentati nel Sinodo, come pure tutti i sacerdoti, collaboratori nel ministero episcopale, nonché le Famiglie religiose maschili e femminili nella Chiesa intera.

Ancora una volta rivolgo il mio vivo ringraziamento a tutti coloro che hanno collaborato alla realizzazione di questo Sinodo, al suo proficuo e ordinato svolgimento.

Un saluto particolare va ai fratelli Vescovi, che per qualsiasi ragione non sono potuti intervenire. Ci sentiamo in particolare comunione con essi, ed amiamo pensarli presenti a questa liturgia in forza dell'unità nella fede e nella grazia, operata dal Sacramento eucaristico, che stiamo celebrando. A loro ed alle loro Chiese va il mio saluto affettuoso e cordiale.

9. Ecco, brevemente, i principali frutti del nostro lavoro comune nel corso di questo mese.

Li portiamo ora a colui che è "pietra viva", per riattestare che in lui anche noi desideriamo essere "pietre vive", con le quali viene costruito nella storia l'edificio della Chiesa, destinato a durare nell'eternità.

In questa offerta conclusiva dei frutti del nostro lavoro sinodale, alla fine del mese di ottobre, ci uniamo in modo particolare a Maria, che ci ha preceduto e guidato sulla via della fede consapevole e dell'amore responsabile. La ringraziamo anche per tutti coloro che ci hanno aiutato con la preghiera, particolarmente con la preghiera del Rosario, mentre si svolgevano i lavori del Sinodo dei Vescovi sul tema della vita e della vocazione dei laici nella Chiesa e nel mondo contemporaneo.

10. Andandocene di qui verso tutte le direzioni, verso i vari Paesi e Continenti, verso le Chiese e le comunità dalle quali siamo convenuti, desideriamo — con una convinzione sempre più profonda nella fede, nella speranza e nella carità — professare ed annunziare che siamo « la stirpe eletta, il sacerdozio regale, la nazione santa, il popolo che Dio si è acquistato » (1 Pt 2, 9).

Desideriamo proclamare le opere meravigliose di lui, che ci ha chiamati dalle tenebre alla sua ammirabile luce in Cristo (cfr. *Ibidem*).

Desideriamo quindi, come coloro che hanno ottenuto misericordia (cfr. 1 Pt 2, 10), rendere testimonianza, davanti a tutti, a Dio che « è ricco di misericordia » (cfr. Ef 2, 4); al Padre che « ha tanto amato il mondo da dare il suo Figlio unigenito, perché chiunque crede in lui non muoia, ma abbia la vita eterna » (Gv 3, 16). Amen.

Atti della Santa Sede

SINODO DEI VESCOVI

VII Assemblea Ordinaria

Sui sentieri del Concilio

Messaggio dei Padri Sinodali al Popolo di Dio

1. Introduzione

Al termine di questo Sinodo, uniti al Successore di Pietro, noi Padri Sinodali, ci rivolgiamo con profondo affetto a tutti i nostri fratelli Vescovi, sacerdoti, diaconi, religiosi, religiose e in modo speciale a tutti i fedeli laici, uomini e donne, per condividere l'esperienza di questi giorni. Guidati dalla luce dello Spirito del Signore Gesù, in un clima di comunione ecclesiale, abbiamo riflettuto sul tema *"Vocazione e Missione dei Laici nella Chiesa e nel mondo, a vent'anni dal Concilio Vaticano II"*.

La voce del mondo cattolico si è resa presente non solo attraverso i Padri Sinodali ma anche attraverso i fedeli laici nominati dal Santo Padre. La loro testimonianza e i loro suggerimenti sono stati l'eco di tutti voi.

Così abbiamo sentito e vissuto la presenza di tutte le Chiese, con i loro dolori e le loro angustie, con la loro vitalità e le loro speranze. Abbiamo constatato la presenza del Signore risorto, che accompagna la sua Chiesa in quest'ora decisiva della storia.

2. Sui sentieri del Concilio

Il Concilio Vaticano II, approfondendo il mistero della Chiesa, ha suscitato un dinamismo rinnovatore e ha favorito in tutto il Popolo di Dio forme di partecipazione e di impegno missionario dei laici.

Sono sorti servizi e ministeri, gruppi e movimenti, forme di collaborazione e di dialogo.

In situazioni difficili dove la libertà religiosa è misconosciuta, i laici hanno trasmesso e mantenuto la fede pagando di persona. In terre di prima evangelizzazione catechisti e semplici cristiani hanno proclamato il Vangelo e organizzato delle comunità.

Le nuove condizioni del mondo in rapida e profonda trasformazione pongono sfide nuove in tutti gli ambienti.

Nel mondo i cristiani laici, proprio in forza della loro fede, hanno un ruolo insostituibile. E sono sempre più numerosi gli uomini e le donne che si impegnano cristianamente nei settori della cultura, della scienza, della tecnica, del lavoro, della politica e nel molteplice esercizio del potere.

Il camminare nella storia pone alla stessa Chiesa orizzonti e sfide nuove che l'interpellano ed esigono risposte adeguate.

A tutti i cristiani laici, fedeli alla loro vocazione e impegnati nella missione della Chiesa, esprimiamo la nostra gratitudine, la nostra fiducia e il nostro appoggio.

3. L'essere del cristiano laico

Nella riflessione comune abbiamo cercato di approfondire l'identità, la dignità e le responsabilità del cristiano laico.

Tutti i cristiani, laici, chierici e religiosi, hanno la stessa dignità costituendo insieme l'unico « popolo adunato nell'unità del Padre, del Figlio e dello Spirito Santo » (*Lumen gentium*, 4). Tale dignità emana dal Battesimo, grazie al quale la persona è incorporata a Cristo ed alla comunità ecclesiale ed è chiamato alla santità. Chi riceve il Battesimo, la Cresima e l'Eucaristia è chiamato alla santità; si impegna a seguire Cristo e a testimoniare con tutta la sua vita, soprattutto nella sua professione. In questa sequela personale e comunitaria hanno un ruolo importante i doni dello Spirito Santo, che Dio concede agli individui per il bene di tutti.

La maggioranza dei cristiani laici vive il proprio modo di essere seguaci e discepoli di Cristo con preferenza in quegli ambiti che chiamiamo "il mondo": la famiglia, il lavoro, la comunità locale, ecc. È sempre stato compito loro, e oggi ancor più, l'impregnare queste realtà con lo Spirito di Cristo e così santificare il mondo e collaborare alla realizzazione del Regno. Sono chiamati anche a testimoniare la buona novella e a dialogare con tutti gli uomini.

Altri fedeli ricevono il sacramento dell'Ordine, che conferisce loro una dignità particolare e li abilita, in nome di Cristo pastore (*Presbyterorum Ordinis*, 2), a riunire la comunità, nutrirla con la Parola e i Sacramenti, e mantenerla nell'unità.

Altri cristiani sono chiamati a testimoniare con radicalità l'Amore di Dio attraverso la pratica dei Consigli evangelici negli istituti secolari o nelle comunità religiose.

4. La chiamata alla santità

Tutti siamo chiamati ad essere santi come il Padre che è nei cieli, secondo le nostre vocazioni specifiche. Nel nostro tempo la sete di santità cresce sempre più nei cuori dei fedeli, quando questi accolgono la chiamata di Dio, che li invita a vivere con il Cristo e trasformare il mondo.

Lo Spirito ci fa scoprire più chiaramente che oggi la santità non è possibile senza impegno per la giustizia, senza solidarietà con i poveri e gli oppressi. Il modello di santità dei laici deve integrare la dimensione sociale della trasformazione del mondo secondo il piano di Dio.

5. La forza dello Spirito

Gesù risuscitato è la nostra forza. Il suo Spirito rinnova la storia e diffonde i suoi doni affinché la famiglia umana si consolidi nella comunione di cui la Chiesa è il sacramento. In forza della loro appartenenza alla Chiesa, i fedeli laici sono testimoni e artefici di questa unità che scaturisce dal mistero della Trinità e dalla comunione ecclesiale.

Nutriti dalla Parola e dai Sacramenti, membri vivi nella comunità concreta, con l'aiuto del discernimento dei Pastori, impariamo a riconoscere i doni spirituali con i quali il Signore ci arricchisce per il bene della comunità di fede e della società globale.

Come Pastori esprimiamo la nostra volontà di riconoscere, discernere, animare e coordinare, tali doni e carismi. Da questi sorgono anche associazioni e movimenti che cooperano efficacemente all'edificazione della Chiesa.

Il nostro sguardo riconoscente va all'Azione Cattolica che in tanti Paesi ha portato frutti abbondanti e che conosce un nuovo risveglio; va pure alle altre associazioni tradizionali.

Lo Spirito aiuta a rispondere alle nuove sfide anche suscitando movimenti nuovi che danno gioia e speranza alla Chiesa universale. Criterio

sempre valido di autenticità sarà la loro integrazione armonica nella Chiesa locale per contribuire ad edificarla nella carità con i suoi Pastori.

6. Ministeri e servizi

Da tutte le Chiese è sorta una voce di riconoscenza per quei laici, uomini e donne, che senza fermarsi anche davanti al martirio, con il clero, i religiosi e le religiose hanno edificato la Chiesa senza limiti di spazio e di tempo.

La coscienza generalizzata del diritto dei cristiani laici a lavorare nella costruzione d'un mondo nuovo e la teologia del Concilio Vaticano II hanno sviluppato una partecipazione più ampia alla vita della Chiesa e alla sua azione nel mondo.

7. La famiglia

La famiglia fondata sul sacramento del Matrimonio è il luogo privilegiato per la formazione umana, per il risveglio, la crescita e l'irradiazione della fede. Possa diventare una vera "Chiesa domestica", dove si prega insieme, dove si vive esemplarmente il comandamento dell'amore e dove la vita è accolta, rispettata e protetta.

8. La gioventù

Nei giovani abbiamo riconosciuto una vera forza per la Chiesa di oggi e di domani. Noi riserviamo loro una attenzione speciale nella nostra sollecitudine pastorale.

Noi proponiamo loro di seguire il Cristo nella radicalità della Croce e nella certezza della Risurrezione, sorgente della loro azione nella Chiesa, fondamento di un vero progetto di vita e di una autentica speranza.

9. La donna nella Chiesa e nel mondo

Ispirati dalla Parola di Dio riaffermiamo la uguale dignità della donna e dell'uomo: « uomo e donna li creò » (*Gen 1, 27*).

Il Popolo di Dio è formato da battezzati, con dignità uguale e con missione comune, anche se con modalità e compiti diversi. Il peccato ha offuscato la perfezione del piano divino. Noi disapproviamo le discriminazioni che ne risultano e che continuano ad esistere in forme diverse. Ci rallegriamo per il raggiunto riconoscimento dei legittimi diritti che permettono alla donna di compiere la sua missione nella Chiesa e nel mondo.

Tutto questo ci conduce ad elevare il nostro sguardo a Maria, la Madre del Signore, archetipo della dignità femminile ed esempio ineguagliabile nella partecipazione all'opera della salvezza.

10. La parrocchia

La parrocchia, all'interno della diocesi, è il luogo ordinario in cui i fedeli si riuniscono per crescere nella santità, per partecipare alla missione della Chiesa e vivere la comunione ecclesiale.

Notiamo con soddisfazione che la parrocchia diventa una comunità di comunità, quando essa è l'epicentro dinamico delle comunità ecclesiali di base e degli altri gruppi e movimenti che la dinamizzano e, a loro volta, si nutrono in essa.

Nella celebrazione dell'Eucaristia, centro di tutta la vita cristiana, i fedeli si uniscono con Cristo e sono inviati al servizio del mondo.

Esortiamo tutti i fedeli laici a partecipare intensamente alla vita delle loro parrocchie, attraverso lo studio della Parola di Dio, la celebrazione del Giorno del Signore, i consigli parrocchiali e le diverse forme di attività e apostolato.

11. L'impegno socio-politico

L'impegno dell'azione socio-politica dei fedeli si radica nella fede, poiché questa illumina la totalità della persona e della sua vita.

Esso suppone una formazione accurata proporzionata al livello delle responsabilità presenti e future.

La coerenza tra fede e vita deve accompagnare l'impegno dei fedeli laici nella sfera pubblica, nella partecipazione alle istituzioni politiche e sociali come nella vita quotidiana per impregnare evangelicamente le strutture e le attività secolari.

Nell'attività politica l'impegno primario dei fedeli deve essere la onestà, la promozione della giustizia sociale e dei diritti dell'uomo in tutte le fasi della vita, la difesa o la riconquista delle libertà, soprattutto quella religiosa tanto limitata in vaste zone del pianeta, e la ricerca costante della pace nel mondo intero.

Simile impegno deve estendersi al campo della sanità, della cultura, della scienza, della tecnica, del lavoro, e dei mezzi delle comunicazioni sociali.

12. La formazione

I cristiani laici hanno sete di vita interiore, di spiritualità e di partecipazione missionaria e apostolica. Ciò esige un processo di maturità alla

luce della Parola di Dio ricevuta nella tradizione della Chiesa e interpretata autenticamente dal Magistero e in una partecipazione sempre più fruttuosa ai Sacramenti. Tale crescita è alimentata dalla pratica della Confessione e della direzione spirituale.

La formazione integrale di tutti i fedeli, laici, religiosi e clero, deve essere oggi una priorità pastorale.

13. Appello

Di fronte a questa presa di coscienza del nostro essere e del nostro divenire in un mondo del quale siamo pienamente solidali, noi tutti che siamo membri del Popolo di Dio, dobbiamo interrogarci umilmente davanti a Dio.

Proprio perché battezzati, dobbiamo diventare sempre più il lievito del nostro mondo. Ricordiamoci che saremo giudicati sull'amore (*Mt 25*).

Popoli del mondo che siete feriti nella vostra dignità, aggrediti nella vostra libertà, spogliati dei vostri averi, perseguitati per la vostra fede, indifesi di fronte a ogni tipo di potere, la Chiesa è vicino a voi e vuole essere, in mezzo a voi e con voi, testimone dell'amore di Cristo che ci libera e ci riconcilia con il Padre.

Voi abbandonati ed emarginati dalla nostra società consumistica, malati, handicappati, poveri, affamati, emigrati, profughi, prigionieri, disoccupati, anziani, bambini abbandonati e persone sole; voi, vittime della guerra e di ogni violenza emananti dalla nostra società permissiva. La Chiesa partecipa alla vostra sofferenza conducente al Signore, che vi associa alla sua passione redentrice e vi fa vivere alla luce della sua Redenzione. Contiamo su di voi per insegnare al mondo intero che cosa è l'amore. Faremo tutto il possibile perché troviate il posto di cui avete diritto nella società e nella Chiesa.

Famiglie umane, prendete coscienza della vostra vitalità e della vostra grandezza. Famiglie cristiane, siate il santuario domestico nel quale gli uomini e le donne si aprono all'amore di Dio e del prossimo.

Giovani, voi portate la speranza del mondo e della Chiesa. Non lasciatevi impaurire dal mondo come è. Non perdetevi il vostro dinamismo lasciandovi andare a una vita facile, in preda all'indifferenza. Guardate a Cristo che è la Via, la Verità e la Vita, e che è la giovinezza dell'umanità nuova. Sarà per voi fonte zampillante di creatività per un mondo più giusto e fraterno.

Donne, voi lottate giustamente per il primo riconoscimento pieno della vostra dignità e dei vostri diritti. Che questa lotta produca un

mondo in cui primeggiano il dialogo e la reciprocità, un mondo come è stato voluto dal Creatore che ne ha affidato il destino all'uomo e alla donna, e che ci ha dato, nella Chiesa, la Donna restituita nella pienezza della femminilità e della grazia: la Vergine Maria.

Voi, che tenete nelle vostre mani i destini degli uomini e dei popoli; voi, che tenete le chiavi dell'avere e del potere; voi, che pianificate le possibilità ed il benessere delle persone in vista di un mondo migliore; voi, che tenete il potere di distruzione e di dissuasione e voi, uomini di scienza e di cultura e di arte: siamo coscienti della grandezza della vostra responsabilità non priva di ambiguità. Il mondo ha bisogno di pace. Le persone devono essere rispettate nei loro diritti fondamentali. La vita umana è sacra. Noi contiamo su di voi e vi assicuriamo della nostra preghiera affinché possiate realizzare il vostro difficile compito. Se avete dell'autorità è per metterla al servizio delle persone e non per assoggettarle.

Vescovi, sacerdoti e diaconi, impegnamoci a formare delle comunità vive « assidue all'insegnamento degli Apostoli e alla comunità fraterna, alla frazione del pane e alla preghiera » (*At* 2, 42). Discerniamo e accogliamo i doni dello Spirito presso i fedeli laici e favoriamo il senso della comunione e della responsabilità.

Fratelli e sorelle in Cristo, viviamo la nostra vocazione alla santità, ognuno nel suo ambiente e tutti insieme nella comunità dei fedeli. Rispondiamo con generosità all'appello di Cristo: andate e fate dei discepoli in tutte le nazioni (*Mt* 28, 19). Siamo tutti missionari.

Cristiani di ogni denominazione continuiamo ad avanzare sul cammino dell'unità voluta da Cristo: « che tutti siano una cosa sola » (*Gv* 17, 21).

Credenti e uomini di buona volontà diamoci la mano per costruire un mondo di giustizia e di pace.

Voi tutti uomini e donne, bambini e giovani, ammalati ed anziani, persone di ogni condizione, razza e cultura, voi tutti laici, sacerdoti, religiosi e religiose, voi che aprite vie nuove e anticipate il mondo futuro, voi che intrecciate legami di fratellanza, di concordia, di giustizia e di pace, la Chiesa si riconosce in voi e vi dice di non perdere coraggio perché « la speranza non delude » (*Rm* 5, 5).

14. Conclusione

« Cristiani con voi, Vescovi per voi » (*S. Agostino*). Ringraziamo lo Spirito del Signore che ci fa camminare insieme e ci fa capire ancor

più il senso profondo di queste parole. In questi giorni di ascolto e di dialogo abbiamo sperimentato che il Signore risorto stava con noi e ci parlava come sulla via di Emmaus. Continuando pieni di speranza il nostro viaggio per i sentieri tracciati dal Concilio Vaticano II, siamo certi che il Signore continua a camminare con noi (*Mt* 28, 20).

In questo Anno Mariano, e al termine di questa Assemblea di intima partecipazione ecclesiale, poniamo tutta la nostra speranza e fiducia nella Vergine Maria e affidiamo tutti voi, che siete Chiesa, a Colei che è il modello e la Madre di tutti noi.

CONGREGAZIONE PER LE CAUSE DEI SANTI

PROMULGAZIONE DI DECRETI

Oggi, 23 ottobre 1987, alla presenza del Santo Padre, sono stati promulgati 10 Decreti riguardanti:

.

— le virtù eroiche del Servo di Dio PIER GIORGIO FRASSATI, studente universitario in Ingegneria; nato a Torino, il 6 aprile 1901, ed ivi morto, il 4 luglio 1925;

.

Da *L'Osservatore Romano*, 24.10.1987

COMITATO CENTRALE
PER LA CELEBRAZIONE DELL'ANNO MARIANO

Lettera ai Vescovi

Ruolo ecclesiale
dei Santuari mariani

I Santuari mariani hanno ricevuto — dall'Enciclica *"Redemptoris Mater"* e dai numerosi pronunciamenti pontifici con l'*"Angelus"* domenicale — una qualificazione di rilievo, una missione particolare ed un incentivo, che andranno certamente oltre la celebrazione dell'Anno Mariano.

Il Comitato Centrale per l'Anno Mariano ha, pertanto, giudicato molto utile rivolgersi ai Pastori delle Chiese particolari per richiamare la loro attenzione sull'importanza dei Santuari mariani in quest'Anno e sul ruolo ecclesiale che sono chiamati a svolgere. E così, attraverso i Vescovi, si raggiungeranno agevolmente i rettori e gli operatori di pastorale dei Santuari stessi.

Eccellenza Reverendissima,
il Santo Padre, nel discorso del 1° gennaio 1987 e nell'Enciclica *"Redemptoris Mater"* (n. 28), ha indicato nei Santuari mariani, quasi « specifica "geografia" della fede e della pietà mariana », i luoghi privilegiati per la celebrazione dell'Anno Mariano. Questo Comitato Centrale, già nella prima Lettera Circolare (27 marzo 1987 [in RDTò 1987, pp. 426-430]) si premurò di sottolineare l'indicazione del Santo Padre. Ora, a celebrazione dell'Anno Mariano già iniziata, si è ritenuto opportuno approfondire questo aspetto, rivolgendosi ai Vescovi per suggerire alcuni punti di riflessione perché vogliano trasmetterli ai direttori e responsabili dei Santuari mariani.

Si fa esplicito rimando all'Istruzione della Congregazione per il Culto Divino, *Orientamenti e proposte per la celebrazione dell'Anno Mariano*, L.E.V., 1987 [in RDTò 1987, pp. 707-738] — che verrà citata con la sigla OP —; a quella della Congregazione per le Chiese Orientali, *L'Enciclica "Redemptoris Mater" e le Chiese Orientali nell'Anno Mariano*, L.E.V., 1987 [in RDTò 1987, pp. 739-745] — che verrà citata con la sigla IO —; al *Calendario dell'Anno Mariano 1987-1988*, L.E.V., 1987 [in RDTò 1987, pp. 605-618].

Il Santuario, luogo sacro della presenza del Signore e approdo del Popolo di Dio pellegrinante e penitente, ha come finalità specifiche il culto di adorazione a Dio, la professione della fede, la celebrazione liturgica dei misteri salvifici di Cristo, la preghiera comunitaria e personale. Ogni Santuario, come ogni chiesa, è icona della dimora di Dio fra gli uomini, nella comunità ecclesiale, e icona di ogni discepolo di Cristo, tempio dello Spirito.

Anche il Santuario mariano ha tali significati. In esso Maria è presentata alla venerazione dei fedeli, per il mistero dell'Incarnazione, quale dimora di Dio, trono della Sapienza, tempio vivente dello Spirito Santo, e rappresenta così in modo concreto e misterioso una via privilegiata per l'incontro con il Signore.

Dai molteplici significati dei Santuari mariani nella vita della Chiesa e di ogni cristiano scaturiscono quegli orientamenti e quelle proposte, che vengono ora segnalate.

I Santuari mariani significano,

* *per la loro origine*, la memoria di un evento apparso straordinario che ha dato luogo ad espressioni di devozione e di pietà, e che ha determinato

nel Popolo di Dio il bisogno di ricorrenti pellegrinaggi;

* *per i molteplici segni* dell'assistenza e intercessione materna di Maria che vi si manifestano, essi costituiscono agli occhi della fede luoghi privilegiati della sua *presenza* e della sua *mediazione materna*;

* *per la vita sacramentale* che vi si svolge, sono luoghi di grazia e di consolidamento della fede, *approdi* della

speranza umana e cristiana, *impulsi* efficaci per lo sviluppo della carità e per una esistenza improntata alla sequela di Cristo (cfr. OP 73-79).

Alla luce di questi significati, si sottolineano, qui, cinque punti fondamentali, perché i Santuari mariani possano incidere profondamente nel cammino della Chiesa, in quest'Anno dedicato a Maria e negli altri anni che ci separano dalla celebrazione del Bimillenario della nascita di Cristo.

1. Il Santuario luogo di celebrazioni culturali

In ogni Santuario mariano di solito le celebrazioni liturgiche, e quelle devozionali in specie, sono vivamente sentite e partecipate dal popolo. Quasi sempre esse costituiscono lo scopo principale del pellegrinaggio. Dovranno quindi segnalarsi per l'esemplarità dello stile, l'accuratezza dei riti, la qualità della partecipazione, la ricchezza e la varietà delle proposte (cfr. OP 6-11; IO 25).

L'Anno liturgico, secondo le indicazioni del Santo Padre, sarà il naturale contesto in cui inserire le varie iniziative che i Santuari programmeranno per celebrare l'Anno dedicato alla Beata Vergine (cfr. OP 1-5; IO 15; e le indicazioni storiche, liturgiche e pastorali del *Calendario dell'Anno Mariano*).

Il culmine della liturgia è certamente espresso dalla celebrazione dei Sacramenti, specialmente dall'Eucaristia e dalla Penitenza. Nella pastorale dei Santuari mariani, questi due Sacramenti, che alimentano la vita della grazia nel Popolo di Dio, hanno una singolare rilevanza e incidenza.

L'Eucaristia. Il Santo Padre ha posto in risalto il ruolo di Maria circa l'Eucaristia: «Essa guida i fedeli all'Eucaristia», ed ha ricordato che la pietà del popolo cristiano ha sempre ravvisato un profondo legame tra la devozione alla Vergine e il culto all'Eucaristia (cfr. *Redemptoris Mater*, 44); legame che scaturisce dalla «realtà stessa dell'Incarnazione del Verbo e del ruolo insostituibile esercitato, nell'economia della salvezza, da Maria che genera il Signore e lo dona agli uomini» (IO 16). Con l'Eucaristia si attua il memoriale della Pasqua del Signore, si celebra la

comunione dei Santi, fra i quali preme la Vergine Maria; si realizza la Chiesa per opera dello Spirito Santo nella comunione con il Cristo Risorto.

Nei Santuari mariani le celebrazioni eucaristiche devono manifestare tutta la ricchezza cristologica e pasquale, la dimensione ecclesiale, la significativa ed operante presenza di Maria (cfr. OP 12-21.81; IO 14).

Si deve pure adeguatamente incrementare il culto eucaristico di adorazione pubblica e privata; che è ottimo mezzo per ravvivare la fede nella reale presenza del Signore (cfr. OP 29-31).

I Santuari mariani devono pertanto collocare al centro di tutta la vita culturale l'Eucaristia, in comunione con la Vergine; si potenzi quindi una specifica catechesi, perfezionando le espressioni rituali, interiorizzando i contenuti salvifici e gli impegni di vita.

La Penitenza. Il sacramento della Riconciliazione manifesta e comunica la ricchezza della misericordia di Dio e determina la piena comunione con la Chiesa. La misericordia è anche sentita come una prerogativa mariana; la Madre di Dio è infatti incessantemente invocata Madre della misericordia. I Santuari mariani hanno di fatto la funzione di manifestare la bontà di Dio; tale è la convinzione popolare che spinge ogni genere di fedeli ai Santuari mariani. Durante quest'Anno, sotto lo sguardo materno di Maria, i sacerdoti si prodighino con carità, pazienza e sensibilità fraterna al servizio della riconciliazione. Trasfondano nei fratelli il convincimento che il sacramento della Penitenza non si esaurisce nella confessione dei peccati e nella assolu-

zione, ma si prolunga nell'impegno di camminare in novità di vita (cfr. OP 32-34.82).

La pietà popolare. I Santuari mariani sono anche luoghi di approdo dove si manifesta la pietà popolare verso la Vergine. L'esistenza stessa del Santuario mariano è come il monumento elevato dalla pietà popolare alla Madre di Dio. Coloro che sono preposti alla vita del Santuario tengano in debito conto le sue molteplici espressioni, le guidino e le alimentino sapientemente armonizzandole con la liturgia (cfr. OP 51-57.83-90).

I pellegrini. Espressione tipica della devozione mariana è il pellegrinaggio

2. Il Santuario luogo di cultura

Il Santuario mariano oltre che un tempio dedicato al culto, è anche un centro di cultura che dovrebbe incidere positivamente sulla promozione umana. La storia, la tradizione, le espressioni artistiche d'ogni Santuario sono testimonianza d'una cultura che riflette l'influsso vicendevole fra il Santuario e la vita delle popolazioni circostanti.

Sotto questo profilo, i Santuari mariani possono proporsi come servizio e costituire una vera e propria *via pulchritudinis* per la contemplazione della bellezza di Dio e del mistero di Maria. È auspicabile che in ogni Santuario i pellegrini trovino sussidi storicamente validi, artistici, didattici, che consentano loro di trarre giovamento anche dall'ammirazione estetica dei luoghi sacri (cfr. OP 92-94).

Principale aspetto "culturale" resta tuttavia una approfondita conoscenza e diffusione della dottrina del Concilio sulla beata Vergine Maria, sia per quanto riguarda le verità della fede che la concernono, sia per quanto riguarda la vita della fede (cfr. *Redemptoris Mater*, 48). I Santuari mariani sono indicati come centri naturali di catechesi e formazione mariologica mediante mezzi e proposte che arricchiscono dottrinalmente i pellegrini; ad esempio, anzitutto, servizio della Paro-

ai Santuari. È auspicabile che i pellegrini, al di là delle motivazioni immediate e personali, prendano coscienza che la visita al Santuario adombra il cammino dell'esistenza: il distacco dal quotidiano per una esperienza forte del mistero, il cammino della conversione verso la manifestazione piena del Signore. Esso ripercorre nella fede l'itinerario compiuto da Maria nella sua vita storica, con il suo esempio ed il suo aiuto, per vivere la propria vita nell'obbedienza della fede. Ed è immagine della perseveranza nel cammino verso la Patria, tenendo fisso lo sguardo su Gesù, autore e perfezionatore della fede (cfr. *Eb* 12, 2; OP 77-79; IO 26).

la, convegni scientifici, corsi di studio, conferenze specialistiche, biblioteche sufficientemente fornite di libri mariani, pubblicazioni periodiche adeguate, sussidi audiovisivi, manifestazioni artistiche e poetiche, sacre rappresentazioni, concerti e mostre... (cfr. IO 24). Non ogni Santuario sarà in grado di offrire tutti questi mezzi presi nel loro insieme, ma la promozione culturale, che ciascun Santuario deve animare secondo le proprie possibilità, deve essere comunque incisiva e profetica (cfr. OP 91).

È chiaro pertanto che i sacerdoti, i religiosi e le religiose, gli animatori della pastorale dei Santuari, dovrebbero avere cura di approfondire la conoscenza dottrinale su Maria nel mistero di Cristo e della Chiesa, alla luce del cap. VIII della *Lumen gentium*; sul culto liturgico e devozionale approvato dalla Chiesa, secondo l'Esortazione Apostolica *Marialis cultus*; sulla presenza viva di Maria nel cammino di fede del Popolo di Dio e sul significato dell'Anno Mariano, alla luce dell'Enciclica *Redemptoris Mater*. L'incidenza culturale, che i Santuari potranno avere nella mente e nel cuore dei fedeli, dipenderà proporzionalmente dall'adeguata preparazione dottrinale di coloro che ne guidano la vita.

3. Il Santuario luogo di proposta vocazionale

Ogni tipo di vocazione, alla luce della fede, è chiamata gratificante di Dio e risposta cosciente e responsabile dell'uomo. In questo felice e misterioso rapporto fra la voce intima di Dio e la risposta dell'uomo, quasi sempre si riscontra la presenza di un segno. Il Santuario è anche il luogo per l'annuncio e la celebrazione del mistero delle vocazioni nella Chiesa. Nel segreto della sua casa Maria riceve l'annuncio dell'Angelo e dà il suo assenso: quel *fiat* diventa il modello di ogni vocazione nella Chiesa.

E Lei, *una donna*, umile e povera serva del Signore, che Iddio chiama come prima collaboratrice della sua opera di salvezza. E Lei, *una vergine*, totalmente consacrata nel corpo e nell'anima al Signore. E Lei, *sposa e madre* di famiglia, nella quale, eccelsa Figlia di Sion, si compiranno le promesse fatte da Dio al suo popolo. Alla luce di questi valori, espressi da Maria e riproposti dai Santuari ai fedeli nel loro cammino di fede, essi appaiono come luoghi di proposta delle vocazioni: femminile, familiare e consacrata.

1. Vocazione della donna. Nei Santuari mariani si rende omaggio ad una donna, la santa Vergine Maria. La sua immagine è avvolta di venerazione, di lode, di pietà; è scaturigine di nobili sentimenti, di fiducia, di gioia, di amore, che inducono ad onorare la donna. I Santuari mariani, quindi, hanno pure il ruolo di proporre concretamente la dottrina della Chiesa intorno alla donna. Gli ultimi Sommi Pontefici hanno avvicinato il culto a Maria e il rispetto alla donna; hanno lumeggiato Maria come simbolo di femminilità. Paolo VI, nella *Marialis cultus*, indicò Maria « quale donna nuova e perfetta cristiana, che riassume in sé le situazioni più caratteristiche della vita femminile, perché vergine, sposa, madre » (n. 36). Giovanni Paolo II, nella *Redemptoris Mater*, ha ribadito che « la dimensione mariana della vita cristiana assume una accentuazione peculiare in rapporto alla donna ed alla sua condizione » (n. 46).

La vocazione della donna non può non trovare, nei Santuari mariani, una forza rigeneratrice e consolidante, uno stimolo e una proposta efficaci di liberazione e di promozione umana (cfr. IO 28).

2. Vocazione della famiglia. I Santuari mariani sono meta di pellegrinaggi non solo individuali, ma anche di coppie di giovani fidanzati, che intendono consacrare il loro amore e confermare la loro promessa ai piedi della Madre. Così come i nuclei familiari che, quali Chiese domestiche, vengono a modellarsi su Colei che animò la Sacra Famiglia: ai suoi piedi depongono speranze, dolori, difficoltà, e chiedono la sua protezione. Questi gruppi familiari trovano nel Santuario un approfondimento cristiano del senso dell'amore, che è la vera dimensione divina dell'uomo; del valore sociale ed ecclesiale della famiglia che nel mondo contemporaneo va gradualmente sgretolandosi; della sacralità del matrimonio, oggi sempre più contestata e vilipesa, che, secondo S. Paolo, è la via maestra della comunione con Dio in Cristo Signore (cfr. Col 3, 18-21). L'omaggio reso dagli sposi alla Madonna dopo il matrimonio o la sua celebrazione nei Santuari mariani devono essere occasione per un rafforzamento religioso nella stima del sacramento e della famiglia, e anche di proposta iniziale per la vocazione familiare.

Coloro che animano la vita e la missione dei Santuari devono esprimere particolare ed accurato impegno perché la vocazione familiare trovi valide proposte e sussidi adeguati per la sua affermazione e il suo sviluppo (cfr. OP 42-45).

3. Vocazione alla consacrazione. I luoghi dedicati a Colei che, nella verginità perenne, nella povertà della vita, nell'obbedienza della fede, si consacrò totalmente al servizio di Cristo e della sua Chiesa, sono per loro natura annuncio, proposta, rafforzamento della vocazione al sacerdozio, alla vita consacrata, alla vita missionaria. È noto come molteplici e grandi vocazioni di

questo tipo siano nate, si siano consolidate, abbiano desunto forza nei Santuari mariani.

Nell'attuale momento di crisi di vocazioni sacerdotali e religiose, questi luoghi devono riprendere vigore per divenire efficace trasparenza della chiamata di Dio e della generosa risposta del cuore umano, sull'esempio di Maria e con il suo aiuto materno. La diaconia della Parola e l'esempio di coloro che vi officiano sono in grado di proporre una qualificata catechesi intorno a questo tipo di vocazioni. Accurate celebrazioni liturgiche devono poter ispirare anche il dono della vocazione e invocare dal Signore, con la intercessione della sua Serva, la grazia

4. Il Santuario luogo della carità

Ogni Santuario mariano, in quanto celebra la presenza, l'esemplarità, l'intercessione della Vergine del *Magnificat*, è per se stesso un focolare che irradia la luce e il calore della carità. Ciò si evince dalle parole e dai contenuti esplicitati da Maria nel suo cantico; si modella sull'atteggiamento della Madre di Gesù, sempre attenta e sollecita verso i bisognosi (cfr. *Gv* 2, 2-10); si approfondisce con la presenza materna della "Donna" ai piedi della croce del Figlio Redentore, a Lui associata nell'opera caritativa della Redenzione.

La "carità", nell'accezione del linguaggio comune, è l'"amore" espresso in nome di Dio e trova le sue concrete manifestazioni nella misericordia, solidarietà, condivisione, accoglienza, aiuto e dono. Le offerte, generosamente elargite dai fedeli ai Santuari mariani, hanno sempre consentito non soltanto la loro creazione e conservazione, il loro decoro artistico e la loro funzionalità ospitale, ma anche creato opere assistenziali, che esprimono concretamente la perenne fede, pietà e carità della Chiesa. Per questo i Santuari mariani rappresentano il segno che testimonia la mediazione fra l'amore di Dio ed i bisogni dell'uomo, nel nome e con l'intercessione della Madre della

della vocazione e della sua perseveranza. Anche le celebrazioni vocazionali, o i riti connessi con la vita consacrata (es. la professione o gli anniversari), che si attuano nei Santuari mariani, diventano annunzio, testimonianza, preghiera: elementi preziosi per la nascita o il consolidamento di tale vocazione. La presenza e la intercessione di Maria, il modello di vita che da Lei scaturisce, rimangono il fondamento e la proposta più incisiva delle vocazioni di speciale consacrazione per gli uomini e le donne di oggi, che credono nella salvezza e si sentono spinti ad una donazione totale nel servizio della Chiesa.

misericordia.

Molti Santuari, in tutte le parti della terra, hanno creato e sostengono opere adeguate e permanenti di carità, come ad esempio ospedali, istituti per l'educazione e la formazione attitudinale dei fanciulli bisognosi, case per persone della terza età... Singoli o in gruppo, gli ammalati devono essere di casa nei Santuari mariani. In ognuno di essi gli infermi troveranno, ne siamo certi, celebrazioni particolari, sostegno solidale, servizio efficace. Sarebbe comunque auspicabile che in quest'Anno, per gli anni avvenire, ogni singolo Santuario, o più Santuari in collaborazione, creassero nuove strutture adeguate, oppure aiutassero quelle già esistenti per dare una risposta ai grandi mali della società contemporanea, quali per esempio, l'insorgente malattia dell'AIDS, la proliferante diffusione della droga, la pressante richiesta assistenziale della terza età, l'attuale problema dei senza tetto.

Questo Comitato invita cordialmente gli Ordinari diocesani a compiacersi di dare notizie delle particolari iniziative adottate in questa linea dal momento che esso desidera approfondire in un prossimo futuro il discorso sull'impegno della carità col motivo di quest'Anno Mariano (cfr. OP 76.89).

5. Il Santuario luogo di impegno ecumenico

Se per non pochi cristiani, che non sono in piena comunione con la Chiesa Cattolica, il culto mariano, e i luoghi ove esso principalmente si esprime, è un elemento di comunione e di dialogo ecumenico, per molti altri costituisce motivo di disunione e di polemica. La divisione storica e dottrinale fra le Chiese è un grande scandalo, se la si considera in rapporto a quell'unità per la quale il Figlio di Dio offrì il Suo sacrificio e la Sua preghiera (cfr. *Redemptoris Mater*, 29-31; *Unitatis redintegratio*, 1). E per questo che l'istanza ecumenica rappresentò una delle dimansioni cardini del Concilio Ecumenico Vaticano II, ispirò costantemente l'azione e la dottrina di Paolo VI, ha guidato la sensibilità di Giovanni Paolo II nella sua *Redemptoris Mater* e nella indizione dell'Anno Mariano.

Anche nei Santuari mariani deve approdare tale sensibilità: il ruolo di Maria nella storia della salvezza, il suo culto nella pietà della Chiesa, rappresentano uno dei motivi di discussione e di disunione con i fratelli separati di Occidente. Ed è appunto per questo che i Santuari mariani dovranno divenire luoghi d'incontro e di preghiera, assumendosi un coraggioso ruolo ecumenico. La Madre di Cristo e di tutti gli uomini, che ha donato ad essi il Figlio di Dio e che prima l'ha seguito come perfetta discepola, non dovrebbe essere causa di divisione e di discordia fra i suoi fratelli. Tuttavia la corrispondenza della complessa via della verità deve rendere vigilante ed attento ogni Santuario mariano nel contribuire correttamente all'avanzamento del cammino ecumenico.

Con i *cristiani ortodossi* e i *cristiani delle Antiche Chiese Orientali* noi siamo strettamente uniti nel fervore che avvolge la figura di Maria. Sarebbe pertanto molto opportuno che, ovunque ciò sia possibile, i cattolici e gli ortodossi si incontrino nella preghiera comune a Colei che essi invocano "Protettrice" dei cristiani.

Per quanto riguarda gli *anglicani*, che nutrono per Maria il nostro stesso amore e la nostra stessa devozione, occorre incoraggiare la preghiera e i

pellegrinaggi comuni, verso quei Santuari che sono parimenti onorati da cattolici e anglicani.

Nei confronti dei nostri fratelli *protestanti*, bisogna avere una grande delicatezza per la loro sensibilità, se si desidera invitarli ad unirsi a noi cattolici nella preghiera o nel dialogo in un Santuario mariano, considerando che essi, pur ammirando Maria come modello di fede e di vita cristiana, rifiutano di invocarla direttamente, temendo di oscurare l'unica mediazione redentrice di Cristo.

Nei Santuari mariani, dunque, dovrà attuarsi una corretta catechesi a favore dei fedeli sul ruolo di Maria nel mistero della salvezza, cioè nel suo rapporto con il Cristo e con la Chiesa, specialmente alla luce della Sacra Scrittura, del cap. VIII della *Lumen gentium* e della tradizione liturgica e patristica. In molti Santuari si potranno, inoltre, promuovere od ospitare iniziative di studio, di ricerca e di confronto intorno alla figura di Maria e alla mariologia, fra i cristiani di varie confessioni, affratellati nel comune intento di spiegare, comprendere ed arricchirsi sulla base di un autentico dialogo ecumenico.

Le celebrazioni di preghiera, compiute insieme, possono creare importanti e fecondi momenti di unità. Non bisogna dimenticare che sussistono formule liturgiche, appartenenti al patrimonio comune, che possono essere accettabili dalle varie confessioni cristiane e che possono divenire, specialmente nel Santuario mariano, alla presenza di Maria, donna evangelica ed orante, punto di incontro della preghiera comunitaria.

Ogni celebrazione ecumenica deve essere preparata con cura; e gli altri cristiani, invitati a prendervi parte, devono essere associati anche alla sua preparazione.

Unitamente alle formule comunitarie della preghiera deve primeggiare la celebrazione della Parola di Dio. Fra le grandi verità della fede, essa annunzia anche la presenza di Maria nel mistero di Cristo e della Chiesa. Sarà un coraggioso servizio per l'unità

dare maggior frequenza e rilievo nei Santuari mariani a tali incontri ecumenici di preghiera ispirati alla Parola di Dio.

I Santuari mariani sono pertanto luoghi di intercessione per l'unità dei cristiani. Sarebbe auspicabile che tale preghiera fosse elevata sempre più insieme con le altre Chiese e comunità ecclesiali: il che costituisce sempre un passo avanti nell'ecumenismo, un episodio concreto di unità.

In quest'Anno Mariano, nel quale si celebreranno il XII centenario del II Concilio di Nicea, ed il X centenario della conversione dei popoli dell'antica Rus', da parte di popoli e di Chiese Orientali, nei Santuari mariani dovrà essere data particolare risonanza alle celebrazioni che esprimano comunione di fede e di preghiera con quei popoli e con quelle Chiese.

Queste tematiche sono state esposte con ricchezza di motivazioni nell'Istruzione della Congregazione per le Chiese Orientali sopra citata.

Lo stesso Sommo Pontefice intende esprimere esemplarmente alle varie

Chiese la sua partecipazione orante con particolari celebrazioni, come risulta dal *Calendario dell'Anno Mariano* (p. 59 [in RDTò 1987, p. 616]).

Eccellenza Reverendissima, i principi, gli orientamenti, le proposte che sono state indicate, se da un lato hanno come finalità i fedeli pellegrinanti ai Santuari, dall'altro sono rivolti principalmente agli animatori degli stessi Santuari con l'intento di esortarli all'entusiasmo, all'operosità, all'impegno ecclesiale. L'Anno Mariano dovrà donare ad essi un qualificato arricchimento spirituale e culturale, una generosità nel servizio per i fratelli, un impegno che possa protendersi verso gli anni che seguiranno. Esso servirà così ad incrementare quella devozione mariana radicata nell'autentica professione della fede, nel culto liturgico e nella imitazione delle virtù di Maria, Madre di Cristo e della Chiesa.

E mi è caro cogliere questa rinnovata occasione per esprimere a Vostra Eccellenza fervidi auspici di bene.

Roma, 7 ottobre 1987

Luigi Card. Dadaglio
Presidente

Mariano De Nicolò
Segretario Generale

Atti della Conferenza Episcopale Italiana

Messaggio del Card. Presidente per la Giornata delle migrazioni

La famiglia dei migranti e il nostro impegno pastorale

La "Giornata nazionale delle migrazioni" di quest'anno riveste una particolare importanza per il tema — *"La famiglia, anima nelle migrazioni"* — e per il momento in cui si svolge, dopo cioè il Sinodo dei Vescovi che ha trattato dei laici nella loro vocazione cristiana e missione nel mondo e quando la Chiesa che è in Italia ha apportato nel settore delle migrazioni rilevanti adeguamenti strutturali.

Infatti, dopo la decisione per una "Commissione ecclesiale" più snella, operativa e partecipata (Assemblea C.E.I. del 1985), ora è stata anche eretta una Fondazione (Consiglio Episcopale Permanente, 1987), la *"Migrantes"*, che abbraccia, come già la Commissione, tutti i settori della mobilità umana per ragioni di lavoro, migranti-marittimi-nomadi. Questi adeguamenti strutturali mirano, tra l'altro, ad un maggiore coinvolgimento ecclesiale e ad una più robusta incisività di interventi.

Per la pastorale dei migranti non c'è forse ambito più importante, comune ed attuale che quello della famiglia, « cellula fondamentale della società » (rapporto del Consiglio d'Europa), « Chiesa domestica » (Vaticano II). Difatti il Santo Padre scrive che « la famiglia del migrante costituisce un singolare fenomeno che interessa la Chiesa a causa della cura pastorale che essa deve offrire a tutti i propri membri, specialmente a quelli che si trovano in situazioni più gravi, tanto più che la condizione delle famiglie dei migranti si riflette profondamente sia nelle comunità ecclesiali di partenza del migrante, sia — e forse ancor più — nelle comunità di arrivo, di insediamento e di accoglienza » (Messaggio per la Giornata Mondiale del migrante 1986-87).

Il nostro Paese è da tempo fortemente confrontato con i problemi della famiglia dei suoi emigrati e recentemente anche degli immigrati esteri nonché con quella dei nomadi e dei marittimi.

Chiedo pertanto a tutti di intensificare i propri sforzi e di impegnarsi perché si raggiungano efficaci frutti con questa "Giornata delle migrazioni"

(domenica 15 novembre) e con la novità organizzativa di una "settimana dei migranti" che la precede onde permettere alle comunità ecclesiali ed ai gruppi e movimenti di trattare le problematiche e di progettare interventi.

Mi riferisco soprattutto alla conoscenza ed ai rapporti tra persone, alla solidarietà nelle tante necessità concrete, alla difesa della unità della famiglia e della sua « missione di trasmettere i valori della vita » (Giovanni Paolo II), alla netta opposizione ad ogni atteggiamento di rifiuto, emarginazione, xenofobia, alla cura della formazione delle giovani famiglie e dei matrimoni misti.

Ma l'occasione è opportuna anche per prendere impegni precisi di tutela legale delle famiglie degli immigrati, e soprattutto dei profughi, di promozione scolastica e culturale dei ragazzi e dei giovani, di difesa della salute fisica, mentale e morale, di accettazione delle famiglie dei nomadi senza pregiudizi emotivi, alla comprensione verso le famiglie dei marittimi tanto provate da prolungata e forzata divisione dei coniugi: in poche parole di "farsi prossimo" a questi ultimi.

Dobbiamo avere lucidità di giudizio e sguardo di fede per riconoscere nei migranti le ricchezze morali ed i valori di cui sono portatori e per vedere in questa mobilità umana una occasione di approfondire e verificare la nostra "cattolicità" ed "umanità".

Confido, infine, che le nostre comunità saranno generose a sostenere anche materialmente la presenza ed attività della Chiesa italiana a favore degli emigrati italiani e degli immigrati esteri, dei nomadi e dei marittimi. Se è vero che il bene maggiore è sempre la persona che si mette fraternamente al servizio — e c'è ancora grande bisogno di sacerdoti zelanti e intelligenti per questa cura pastorale — non è men vero che le molteplici iniziative concrete dipendono dal sostegno anche materiale dei fedeli italiani.

La Madonna che trepidò per la sorte del suo Figlio e che con il suo sposo Giuseppe conobbe la dura sorte dell'esilio protegga le nostre famiglie ed in particolare quelle dei migranti e dei profughi e dia a tutti noi di impegnarci con sincerità e generosità di opere per formare la grande famiglia dei figli di Dio.

Roma, 30 settembre 1987

Ugo Card. Poletti
Presidente

COMMISSIONE EPISCOPALE
PER I PROBLEMI SOCIALI E IL LAVORO

Messaggio per la Giornata del Ringraziamento

**L'uomo è responsabile
dei beni del creato**

Per la XXXVII Giornata Nazionale del Ringraziamento (domenica 8 novembre)
è stato diffuso il seguente messaggio:

1. Il carattere religioso ed ecclesiale della celebrazione deve stimolare le comunità cristiane ad esprimere sempre nuova sensibilità per i contenuti e gli impegni sociali che la "Giornata" propone.

Il primo e più importante impegno è quello della responsabilità verso i beni del creato, di cui gli uomini sono amministratori, non padroni; che mediante il lavoro devono far fruttificare e sviluppare, a beneficio dell'intera umanità. Solo, infatti, una visione planetaria delle risorse e dei bisogni — ha affermato il Santo Padre (6.8.1987) — può permettere oggi di affrontare, in termini creativamente nuovi, i divari fra Nord e Sud, tra Est ed Ovest. Quegli squilibri cioè, che, anche in Italia, costituiscono una sfida storica e una interpellanza sempre attuale per la coscienza dei cristiani.

2. La proclamazione, da parte del Consiglio d'Europa, del 1988 come anno del mondo rurale e dell'ambiente, è motivo di ulteriore riflessione sul rapporto dell'uomo con l'agricoltura e con il territorio. L'agricoltura infatti non è solo una attività produttiva e un settore economico, ma un universo: di risorse, di cultura, di tradizioni.

Se gli operatori agricoli sono sollecitati a rinnovare i metodi e le tecniche del loro lavoro, per offrire prodotti di qualità, tutti devono ripensare e adeguare i loro comportamenti, al fine di conservare e restituire integro al lavoro e alla vita umana l'ecosistema.

Sarà perciò apprezzabile e degna di essere valorizzata ogni iniziativa scientifica, politica e tecnica, che prevenga ed elimini i pericoli di tossicità ed inquinamento dalle attività produttive, agricole, commerciali, industriali.

3. Il recente cataclisma che ha devastato la Valtellina, alle cui popolazioni rinnoviamo la nostra solidarietà, deve costituire un ammonimento per tutti.

Le violenze alla natura, il selvaggio sfruttamento delle risorse, gli abusi edilizi sul territorio possono essere causa di degrado geologico, economico ed ecologico. Oltre la rottura irreparabile dell'equilibrio naturale, tali fenomeni di diffusa anarchia provocano danni incalcolabili alla vita delle piante, degli animali e degli uomini.

Nella Giornata del Ringraziamento è quanto mai opportuno richiamare il dovere sociale e solidale di difendere ed accrescere il patrimonio che ci è stato trasmesso: la terra con le sue risorse, il suolo coltivato e fecondo, la ricchezza dei boschi, la purezza dell'acqua, dell'aria e del paesaggio.

Sarà sempre decisiva al riguardo, la presenza vigile ed operosa dell'uomo, « affinché la terra produca frutto e diventi una dimora degna dell'universale famiglia umana » (Giovanni Paolo II, 12.7.1987).

La preghiera, l'Eucaristia, la carità, la festa comunitaria della Giornata del Ringraziamento saranno espressione di tali impegni. La gratitudine infatti si manifesta in attitudine di generosità a ricambiare il dono: « dare con tutto il cuore a Dio se stessi e ogni altra cosa. È come una restituzione, perché tutto ha in Lui il suo inizio e la sua fonte » (Giovanni Paolo II, 29.7.1987).

**La Commissione Episcopale
per i problemi sociali e il lavoro**

Atti della Conferenza Episcopale Piemontese

Messaggio dei Vescovi ai catechisti e alle catechiste

In vista del 1° *Convegno Nazionale dei Catechisti italiani*, previsto per il 23-25 aprile 1988 a Roma, e in preparazione del Pre-Convegno regionale (a cui parteciperanno i delegati del Piemonte all'incontro nazionale), in programma per il prossimo gennaio 1988, i Vescovi della Regione Pastorale Piemontese hanno inviato un messaggio a tutti gli operatori della catechesi delle diocesi loro affidate.

Pubblichiamo qui il testo del Messaggio: esso rappresenta un motivo di riflessione e di incoraggiamento per tutti.

« Il Dio della speranza che ci riempie di ogni gioia e pace nella fede per la potenza dello Spirito Santo sia con tutti voi », catechisti e catechiste delle Chiese che sono in Piemonte-Valle d'Aosta, preziosi collaboratori nostri, e inviati per le molteplici vie del servizio della Parola e della crescita della fede.

Più volte ci siamo indirizzati a voi a motivo della vostra preziosa collaborazione. Nel 1980 auspicavamo la creazione in tutte le nostre Chiese di una nuova generazione di catechisti (cfr. *Evangelizzazione e catechesi nelle Chiese del Piemonte*, n. 17 [in RDTTo 1980, p. 200]); nel 1984 vi esortavamo a lavorare alacremente in ogni spazio educativo con nuovi itinerari di fede (cfr. *L'iniziazione cristiana dall'infanzia alla fanciullezza, fino alla maturità della vita cristiana nell'età giovanile*, n. 20 [in RDTTo 1984, p. 302 s.]).

Già vi sappiamo impegnati a fianco dei vostri carissimi sacerdoti, ma sentiamo il bisogno di comunicare fiduciosamente ancora con voi, per incoraggiarvi a farvi protagonisti di un nuovo passo in avanti della nostra pastorale: siamo sospinti dallo Spirito Santo verso una più vigorosa azione missionaria, perché la Parola del Vangelo entri più incisivamente nel vivo della storia di oggi. La realtà umana e culturale del Piemonte, in questi anni, ha stimolato sempre di più la nostra pastorale ad aprirsi

coraggiosamente a tutta la realtà esistenziale dei fratelli che ci stanno attorno, con una più decisa apertura missionaria dell'intera comunità cristiana.

Tuttavia, carissimi catechisti e catechiste, nel vostro ministero, negli itinerari apostolici già da voi a lungo collaudati, la missione della Chiesa trova degli insostituibili protagonisti.

Qualcuno potrebbe pensare erroneamente che il vostro lavoro sia ancora eccessivamente "intra-ecclesiale": ora — dicono — è tempo di uscire fuori. Anche noi siamo del parere che è proprio questo vasto mondo al di fuori della Chiesa che attende la nostra missione. Ma come non rilevare che il vostro servizio alla Parola — che tende a coinvolgere tutta la comunità cristiana — mentre si radica nel profondo mistero della fede, di sua natura, approda ai momenti nodali della storia, se evangelizzate e catechizzate come il magistero della Chiesa vi insegna?

Di fatto voi consegnate il messaggio evangelico a tutti i momenti della vita dell'uomo; se lavorate nella fedeltà, attraverso di voi, tutta la verità di Dio si riversa in tutta la esistenza umana.

Educando i bambini alla conoscenza e all'amore dei misteri meravigliosi della salvezza, voi aprite le porte della fede a tutta la famiglia, cellula della Chiesa e della società.

Nel cammino di fede dei fanciulli, riversate la luce di Cristo su tutto il mondo nel quale, pieni di stupore, i fanciulli stanno per entrare.

Pensate alle smisurate possibilità di grazia presente nel cammino di fede post-cresimale: non c'è problema umano che il pre-adolescente già non intuisca e che, tramite la catechesi, non possa essere illuminato dalla sapienza evangelica.

È risaputo: l'adolescente si muove velocemente verso tutta la realtà della vita, verso tutte le realtà sociali e culturali. Accompagnandolo con amore in questo suo cammino avventuroso, si giunge al momento più drammatico dell'età giovanile.

I giovani hanno bisogno di un centro vitale; per loro non esiste un "dentro la Chiesa" e un "fuori della Chiesa": voi portate a loro il messaggio del Signore, amante della vita, che solo crea il raccordo tra esistenza e fede. In quel momento voi siete investiti del mandato di rivelare la profondità cristiana della vocazione all'amore e alla famiglia, il senso cristiano del lavoro, la visione evangelica dei problemi sociali.

È questo il momento per affiancarvi agli adulti, ai giovani genitori, ai lavoratori, ai responsabili della vita sociale per calare l'integrità del messaggio di Cristo nel grande mare dei problemi umani.

Sembrate partire da una piccola azione educativa, quasi nascosta nella Chiesa, ed eccovi arrivare invece nel cuore del mondo.

È questa la missione di cui noi vi parliamo: « portate Cristo nel cuore del mondo ».

Carissimi catechisti e catechiste, voi queste cose già le conoscete e le vivete; il nostro messaggio intende solo incoraggiarvi in questo lavoro, mettendovi dinanzi due grandi prospettive: la prima è il prossimo Convegno nazionale che chiama a raccolta tutti i catechisti della nostra Chiesa italiana, per riflettere sul tema *"Catechisti per una Chiesa missionaria"*. Noi vi esortiamo a partecipare, sia come delegati delle nostre Chiese locali, sia come protagonisti del grande incontro con il Santo Padre. Porterete il contributo delle vostre testimonianze e delle vostre esperienze, perché la Chiesa che è in Italia sia confortata ad aprirsi sempre di più alla missione.

La seconda prospettiva tocca particolarmente la nostra regione: è la celebrazione del centenario della morte di Don Bosco. Basta il suo nome per ricordarci che le nostre Chiese hanno una privilegiata tradizione catechistica. Siamo grati alla famiglia salesiana per le energie spese in mezzo a noi e tuttora poste a servizio per l'evangelizzazione e la catechesi.

Carissimi, accogliete, a questo fine, l'attestazione della nostra riconoscenza e la nostra fraterna benedizione, mentre stiamo celebrando l'Anno Mariano. Non è difficile attribuire a Maria SS. il titolo di prima missionaria, se pensiamo a quello che avvenne nelle nozze di Cana, quando la sua sollecitudine materna ha propiziato il primo miracolo di Gesù, con le semplici parole: « Fate quello che egli vi dirà ».

La Chiesa non aspira ad altro: convincere gli uomini ad aprire il cuore a Cristo e a conformarsi alla sua Parola.

4 ottobre 1987 - festa di S. Francesco d'Assisi

I Vescovi della Regione Pastorale Piemontese

Atti del Cardinale Arcivescovo

Omelia nell'anniversario del Cardinale Pellegrino

Un cercatore della Verità

Sabato 10 ottobre, ad un anno dalla consumazione del sacrificio silenzioso del Card. Michele Pellegrino, la comunità diocesana è stata convocata nella Basilica Metropolitana, la Cattedrale dalla quale si è irradiato per dodici anni il magistero dell'Arcivescovo defunto. La pioggia particolarmente intensa ha reso difficile a molte persone la partecipazione, sono stati comunque numerosi i sacerdoti che si sono uniti nella concelebrazione presieduta dal Cardinale Arcivescovo, giunto appositamente dal Sinodo dei Vescovi in corso a Roma. Questo il testo dell'omelia.

Abbiamo ascoltato dall'Apostolo San Giovanni come la nostra fede quaggiù non esaurisca la conoscenza del Signore: credendo entriamo nella vita, ma solo quando avremo consumato il pellegrinaggio terreno noi vedremo, noi sapremo, noi capiremo. E allora la fede conoscerà la sua pienezza, facendoci contemplare svelatamente il Signore e consumando la vita della fede stessa in vita eterna, in vita di beatitudine e di carità. Questo pensiero sembra a me particolarmente prezioso questa sera mentre affidiamo alla preghiera e affidiamo al Signore il nostro Pastore che l'anno scorso, proprio in questo giorno, ci ha lasciato.

Un cercatore della Verità: una mente ed un cuore che non si sono mai stancati di cercare e di cercare ascoltando il Signore, mettendosi alla scuola della Parola di Dio e dei grandi interpreti di questa Parola che nell'alveo della Chiesa sono stati i Padri. Cercatore della verità, che è Dio; cercatore delle verità eterne e non tanto di quelle provvisorie e abbastanza precarie della conoscenza terrena. La sua vita è stata tutta quanta dominata da questo desiderio, da questa sete, da questo bisogno; e proprio nella ricerca della Verità egli ha rivelato le qualità del suo essere credente e del suo essere Pastore. Non a caso la sua predilezione risaputa per Sant'Agostino dice tante cose della vicenda interiore di questo nostro Vescovo di cui la memoria è viva e di cui, vogliamo sperare, la memoria resterà perenne.

Però, mentre noi ricordiamo questo, ci troviamo trasferiti con le certezze della fede e con i sospiri della speranza al di là di queste vicende terrene: facciamo memoria, ma ci rendiamo anche conto che questo fare memoria non è affondare nel passato la nostra vita, ma è piuttosto —

come la fede domanda e come la speranza continuamente esige — radicare la nostra vita nel futuro, nell'eternità.

Da questo punto di vista il ricordo del Pastore acquista anche la forza di un messaggio al quale dobbiamo prestare attenzione, per interpretare da cristiani la vita; per non dimenticare mai che Dio è il Signore del tempo e della storia e che proprio per questo motivo i nostri giorni — pur volendoli vivere con il massimo della concretezza e del realismo — non li possiamo mai sottrarre alla luce del Signore, alla sua provvidenza, alla sua grazia, alla sua misericordia.

Forse abbiamo bisogno anche di questo: ci capita troppo spesso di essere prigionieri del quotidiano, ci capita troppo spesso di essere angustati nelle vicende dell'oggi che ci sembrano tanto importanti e tanto "tragiche" per la nostra storia, per il nostro avvenire, per la nostra vita.

Questo Pastore che ricordiamo — sulla scia di Sant'Agostino — non è stato mai estraneo alla lettura dei tempi e all'attenzione alla storia degli uomini. Al contrario, si è lasciato coinvolgere a proprio rischio, si è lasciato guidare dai suggerimenti generosi della speranza e della carità; e noi abbiamo bisogno di ricordarlo così: per imparare qualcosa nell'essere generosi nella nostra vita, nel saper andare al di là di quel piccolo cabotaggio di ogni giorno, per spaziare cercando di capire i grandi disegni di Dio, le grandi speranze degli uomini e soprattutto i doni che il Signore sparge nella vita e nella storia di tutti.

C'è una saldatura tra il cielo e la terra che noi abbiamo bisogno di capire, ma abbiamo soprattutto bisogno di vivere. È vero che l'incompletezza del nostro conoscere l'eterno grava sul nostro spirito; ma è altrettanto vero che l'incombere dell'eterno nella nostra vita dà alla vita stessa quella capacità di trascendere l'effimero e di intuire i misteri che il Signore promette e che il Signore un giorno rivelerà nella pienezza della beatitudine e della gloria.

Noi speriamo ardentemente, anche con la fedeltà della preghiera, che il nostro Pastore questa esperienza l'abbia consumata fino in fondo. Davanti a Dio: lo vede com'è; e, proprio perché vede Dio com'è, è tanto vicino anche a noi con la continuità di una carità pastorale che può farci del bene se ci trova attenti e fedeli.

Per questo, questa sera, siamo qui a pregare; siamo qui fraternamente uniti, siamo qui come Chiesa particolarmente amata da Lui, e la nostra celebrazione non è soltanto un rito simbolico ma è un evento di grazia e di fede profonda, di serena speranza e — perché non dirlo? — di profonda, cordiale comunione.

Che la Vergine Maria, la Madre della Chiesa, la Madre dei Pastori, la Madre del Popolo di Dio, sia presente a questo nostro pregare, a questo nostro sperare, a questo nostro vivere un momento di grazia che può rendere la nostra vita più illuminata e può rappresentare per il nostro cammino una luce preziosa per un lungo tratto di strada nel quale scandiremo i giorni con la fatica di ogni momento ma anche con la continuità serena e coerente della nostra condizione di credenti e di Popolo di Dio in cammino.

Modifica dei confini di due zone vicariali appartenenti al distretto pastorale di Torino città

« La zona non si pone a nessun titolo come "alternativa" alla parrocchia, bensì come tessuto connettivo e anche centro unitario di tutte le presenze ecclesiali di un certo territorio; e la parrocchia è la prima a doverne essere vivificata » (dalla Lettera pastorale: *"Comunione e comunità in una pastorale d'insieme"* del 20.2.1985).

Consapevole dell'importanza pastorale delle zone vicariali:

Visto il canone 374 § 2 del C.I.C.:

Visti i decreti del 19.9.1979; 17.8.1982; 1.1.1983; 25.10.1985 nei quali sono successivamente precisati i confini territoriali dei quattro distretti pastorali istituiti nell'ambito del territorio diocesano e l'elenco delle parrocchie dell'arcidiocesi suddivise per zone:

Visto il decreto del 16.7.1986 con cui si erigeva nell'ambito della zona vicariale n. 6 (Regio Parco-Rebaudengo) la nuova parrocchia *Gesù Cristo Signore* in Torino, via Scialoja n. 8/1, con territorio smembrato da quello delle parrocchie S. Giuseppe Lavoratore e S. Giuseppe Cafasso in Torino:

Ritenendo che, per motivi di ordine urbanistico e sociologico, la nuova parrocchia possa realizzare meglio le ragioni pastorali della zona vicariale mutando l'appartenenza alla zona in cui si trova attualmente inserita:

Sentito il parere degli interessati e dei più stretti collaboratori:

Tutto ciò premesso

DECRETO

la zona vicariale n. 6: Regio Parco - Rebaudengo C E D E alla zona vicariale n. 8: Vallette - Madonna di Campagna la PARROCCHIA GESÙ CRISTO SIGNORE.

Pertanto, in seguito a questo decreto, la descrizione delle due predette zone vicariali, appartenenti al distretto pastorale di Torino Città, viene ad essere così modificata:

- * 6ª zona: *Regio Parco - Rebaudengo* - parrocchie n. 9
 - Gesù Salvatore (*Falchera*)
 - Risurrezione del Signore
 - S. Gaetano da Thiene
 - S. Giacomo Apostolo (*Barca*)
 - S. Giuseppe Lavoratore (*Rebaudengo*)
 - S. Grato in Bertolla
 - S. Michele Arcangelo (*Snia*)
 - S. Nicola Vescovo
 - S. Pio X (*Falchera*)

- * 8ª zona: *Vallette - Madonna di Campagna* - parrocchie n. 12
 - Gesù Cristo Signore
 - Madonna di Campagna
 - Nostra Signora della Salute
 - S. Ambrogio Vescovo
 - S. Antonio Abate
 - S. Caterina da Siena
 - Santa Famiglia di Nazaret
 - S. Giuseppe Benedetto Cottolengo
 - S. Giuseppe Cafasso
 - S. Paolo Apostolo
 - S. Vincenzo de' Paoli
 - Santi Bernardo e Brigida (*Lucento*)

Il parroco e i vicari zionali interessati alla sopracitata modifica curino di presentare ai fedeli come atto pastorale quanto giuridicamente stabilito.

Dato in Torino l'uno novembre 1987

✠ **Anastasio A. Card. Ballestrero**
Arcivescovo di Torino

sac. Pier Giorgio Micchiardi
cancelliere arcivescovile

Curia Metropolitana

CANCELLERIA

Rinuncia

FALCO don Natale, nato a Bricherasio il 25-12-1912, ordinato sacerdote il 29-6-1936, ha presentato rinuncia all'ufficio di cappellano per la frazione San Luca di Villafranca Piemonte. La rinuncia è stata accettata dal Cardinale Arcivescovo a decorrere dall'1 novembre 1987.

Don Falco Natale continua a svolgere l'ufficio di cappellano per la frazione Babano di Cavour.

Ab.: 10061 CAVOUR, v. Cottolengo n. 3 - Condominio Le Betulle, tel. (0121) 6 90 26.

Termine di ufficio

PASTORELLO Anito, p. Antonio, O.F.M.Conv., nato a Ponso (PD) il 27-3-1936, ordinato sacerdote il 18-3-1967, ha terminato in data 25 ottobre 1987 l'ufficio di parroco nella parrocchia Madonna della Guardia in Torino - borgata Lesna.

FONTANA don Andrea, nato a Pancalieri il 22-12-1942, ordinato sacerdote il 25-6-1967, ha terminato in data 7 ottobre 1987 l'ufficio di vicario parrocchiale nella parrocchia S. Francesco d'Assisi in Piovascote.

SEMERIA don Carlo, nato a Rivalba il 30-4-1940, ordinato sacerdote il 27-11-1976, ha terminato in data 1 novembre 1987 l'ufficio di vicario parrocchiale nella parrocchia S. Anna in Torino.

Trasferimenti

GUGLIELMIN Carlo, diacono permanente, nato a Volpago del Montello (TV) il 5-10-1942, ordinato diacono il 13-11-1983, è stato trasferito in data 7 ottobre 1987 dalla parrocchia S. Cassiano Martire alla parrocchia S. Giacomo Apostolo in Grugliasco.

Ab.: 10095 GRUGLIASCO, v. Don Caustico n. 46, tel. 780 48 16.

SANINO don Antonio Michele, nato a Carignano il 19-5-1932, ordinato sacerdote il 29-6-1956, è stato trasferito in data 1 novembre 1987 dalla parrocchia S. Maria di Salsasio in Carmagnola - borgo Salsasio alla parrocchia Assunzione di Maria Vergine in 10071 BORGARO TORINESE, v. Italia n. 24, tel. 470 24 20.

Nomine

BANCHE don Giovanni, nato a Nole il 22-4-1912, ordinato sacerdote il 28-6-1936, è stato nominato in data 4 ottobre 1987 amministratore parrocchiale della parrocchia Assunzione di Maria Vergine in Borgaro Torinese.

FONTANA don Andrea, nato a Pancalieri il 22-12-1942, ordinato sacerdote il 25-6-1967, è stato nominato in data 7 ottobre 1987 addetto a tempo pieno all'Ufficio catechistico diocesano e collaboratore parrocchiale nella parrocchia S. Francesco d'Assisi in 10045 PIOSSASCO, p. L. Nicola n. 2, tel. 906 41 51.

BUSSI don Pierino, nato a Cardè (CN) il 10-3-1941, ordinato sacerdote il 25-6-1967, è stato nominato in data 12 ottobre 1987 collaboratore parrocchiale nella parrocchia S. Gioacchino in 10152 TORINO, v. Cignaroli n. 3, tel. 85 23 46.

GOZZELINO p. Romano, O.F.M.Conv., nato a Torino il 6-7-1940, ordinato sacerdote l'11-7-1965, è stato nominato in data 25 ottobre 1987 parroco della parrocchia Madonna della Guardia in 10142 TORINO, v. Monginevro n. 251, tel. 70 08 03.

BORIO don Antonio, nato a Cavallermaggiore (CN) il 24-10-1947, ordinato sacerdote il 5-10-1974, è stato nominato in data 1 novembre 1987 amministratore parrocchiale della parrocchia S. Maria di Salsasio in Carmagnola - borgo Salsasio.

GARBERO don Giacomo, nato a Cavallermaggiore (CN) il 18-3-1947, ordinato sacerdote il 22-6-1974, è stato nominato in data 1 novembre 1987 collaboratore parrocchiale nella parrocchia Gesù Operaio in 10154 TORINO, v. Leoncavallo n. 18, tel. 274 34 20.

LONGHI Oreste, diacono permanente, nato a Torino il 27-4-1930, ordinato diacono il 23-12-1984, è stato nominato in data 1 novembre 1987 collaboratore pastorale nella parrocchia S. Antonio Abate in Torino. Egli continua a svolgere il ministero di collaboratore pastorale nella parrocchia Nostra Signora della Salute in Torino.

Ab.: 10147 TORINO, v. Card. Massaia n. 2, tel. 25 58 41.

OPERTI don Mario, nato a Savigliano (CN) il 21-7-1950, ordinato sacerdote il 27-9-1975, è stato nominato in data 1 novembre 1987 incaricato della formazione di gruppi di giovani lavoratori presso l'Ufficio diocesano della pastorale sociale e del lavoro in 10121 TORINO, v. Vittorio Amedeo II n. 16, tel. 54 31 56.

SEMERIA don Carlo, nato a Rivalba il 30-4-1940, ordinato sacerdote il 27-11-1976, è stato nominato in data 1 novembre 1987 collaboratore parrocchiale nella parrocchia S. Anna in Torino.

Ab.: 10143 TORINO, c. Svizzera n. 24, tel. 749 23 37.

TUNINETTI don Giuseppe Angelo, nato a Polonghera (CN) l'8-1-1940, ordinato sacerdote il 28-6-1964, è stato nominato in data 1 novembre 1987 delegato arcivescovile per gli Istituti secolari in sostituzione del can. Oreste Favaro, missionario. Sono state affidate alla cura del delegato arcivescovile anche le Pie Unioni.

SACERDOTE DEFUNTO

DELLAVALLE don Giuseppe.

È morto in Torino, presso l'Ospedale Cottolengo, il 16 ottobre 1987, all'età di 85 anni.

Nato a Venaria il 6 gennaio 1902, era stato ordinato sacerdote il 1° novembre 1924.

Fu vicario parrocchiale successivamente nelle parrocchie: S. Maria Maddalena in frazione Maddalena di Giaveno; Madonna della Divina Provvidenza e Beata Vergine delle Grazie in Torino.

Nel 1941 fu nominato Cappellano dell'Ospedale Martini e nel 1945 dell'Ospedale Molinette - sede S. Giovanni vecchio, dove rimase fino al 1964. La sua dedizione agli ammalati era caratterizzata da uno stile di umiltà e carità, di assidua presenza e di disponibilità, che gli conquistarono la riconoscenza degli infermi e del personale ospedaliero.

Dal 1964 alternò la sua presenza tra Bordighera e Torino, sempre prestandosi per aiuti di ministero sacerdotale.

Dal marzo 1983 era ospite dell'Infermeria S. Pietro nell'Ospedale Cottolengo. La sua salma riposa nel cimitero di Stupinigi.

Documentazione

Statuti dell'Ordinariato Militare in Italia

Nel Decreto *Christus Dominus* si legge: « poiché l'assistenza spirituale ai soldati, per le particolari condizioni della loro vita, richiede un premuroso interessamento (*eximia sollicitudo*, dice il testo latino), in ogni Nazione si eriga, per quanto è possibile, un Vicariato castrense » (n. 43). A sua volta il can. 569 del nuovo Codice preannunciava per il settore "leggi speciali". In data 21 aprile 1986 venne emanata la Costituzione Apostolica "*Spirituali Militum curae*" (in RDT 1986, pp. 291-295) con cui gli Ordinariati militari — non più Vicariati — venivano assimilati a una diocesi (art. 1).

La Costituzione ha voluto assumere il carattere di legge-quadro e prevede, per ogni Nazione, Statuti propri, emanati dalla Santa Sede, con i riferimenti necessari alla situazione locale. Così in data 6 agosto 1987 e con l'esplicita approvazione del Santo Padre, il Cardinale Prefetto della Congregazione per i Vescovi ha promulgato il documento che viene qui pubblicato perché possa essere conosciuto da tutti gli operatori pastorali.

TESTO DEGLI STATUTI

Nota preliminare

1. - La prima regolamentazione canonica della pastorale castrense in Italia risale al 1° giugno 1915 quando la S. Sede dovette fare fronte alla già avvenuta mobilitazione dei Cappellani Militari da parte dello Stato Maggiore.

Il 6 giugno 1925 la Sede Apostolica istituì l'Ordinariato Militare in Italia, il quale poi con la legge 417 dell'11 marzo 1926 ebbe dallo Stato Italiano il suo primo riconoscimento, ampiamente confermato dal Concordato Lateranense nel 1929 e nella successiva legge 77 del 16 gennaio 1936. Il decreto formale della S. Congregazione Concistoriale, costitutivo dell'Ordinariato Militare, reca però la data 13 aprile 1940. La legge 512 del 1° giugno 1961 perfezionò quanto era già diventato esperienza vissuta, in piena sintonia con le esigenze ecclesiali e civili dell'ambiente.

2. - In base alla Costituzione Apostolica "*Spirituali Militum curae*", del 21 aprile 1986, che regola in modo nuovo la pastorale castrense, vengono ora emanati dalla Sede Apostolica i presenti Statuti. Essi assolvono alla loro istituzionale funzione di integrare, con disposizioni particolari richieste dalla situazione nazionale, la normativa universale.

3. - L'Ordinariato Militare in Italia sarà pertanto regolato:

- a) dalla disposizione degli Accordi concordatari tra la S. Sede e lo Stato Italiano e dalla legge statutale che disciplina il servizio di assistenza spirituale dei cattolici appartenenti alle Forze Armate;
- b) dalla menzionata Costituzione Apostolica "*Spirituali Militum curae*";
- c) dai presenti Statuti;
- d) dal C.I.C. per quanto non viene espressamente stabilito nelle predette disposizioni.

Con la promulgazione degli Statuti, tutto ciò che è regolato dai medesimi acquista valore di legge particolare ecclesiastica.

TITOLO I

L'Ordinariato Militare

4. - L'Ordinariato Militare in Italia, è una circoscrizione ecclesiale assimilata giuridicamente alle diocesi, con finalità di provvedere all'assistenza spirituale e alla cura pastorale degli appartenenti a vario titolo alle Forze Armate Italiane, di religione cattolica.

Per decreto 24 febbraio 1987 del Ministro dell'Interno, esso ha la qualifica di ente ecclesiastico civilmente riconosciuto.

5. - I fedeli dell'Ordinariato Militare che appartengono in modo continuativo o temporaneo alla struttura militare, sono una porzione del Popolo di Dio. In forza della comunione con il loro Pastore, con la cooperazione del suo Presbiterio, sono riuniti nello Spirito Santo mediante il Vangelo e l'Eucaristia. Essi costituiscono così una Chiesa particolare nella quale è realmente presente e operante la Chiesa di Cristo, Una, Santa, Cattolica e Apostolica.

6. - Poiché la giurisdizione dell'Ordinario Militare è personale, ordinaria, propria e nello stesso tempo cumulativa, l'Ordinariato esprime la rafforzata attenzione della Chiesa verso questo gruppo sociale cui, per le obiettive difficoltà di vita, viene data una più larga possibilità di sostegno e di scelte pastorali.

La giurisdizione castrense si esercita in modo diretto e primario nei reparti, campi, scuole, caserme, ospedali e installazioni militari.

7. - L'Ordinariato Militare persegue in modo speciale la comunione con le Chiese particolari che sono in Italia, dalle quali provengono i suoi fedeli che ad esse non cessano di appartenere, anche durante l'inserimento nel mondo militare.

Un contributo generale e complementare a tali Chiese deriva dall'impiego caratteristico nell'Ordinariato Militare: la preparazione e l'educazione cristiana dei giovani durante il servizio di leva, l'apporto di idee e di esperienze maturate nella difficile ricerca e tutela della pace.

8. - Appartengono all'Ordinariato e sono soggetti alla giurisdizione dell'Ordinario Militare coloro che, battezzati nella Chiesa cattolica o in essa accolti, fanno parte a vario titolo dell'ordinamento militare.

Essi sono in particolare:

- a) coloro che prestano servizio militare, temporaneo o continuativo;
- b) il personale civile dipendente dell'Amministrazione militare;
- c) i componenti delle famiglie dei militari in servizio continuativo e del personale civile dipendente dall'Amministrazione militare, cioè i coniugi e i figli, anche maggiorenni se ancora conviventi, come pure i parenti e le persone di servizio se, parimenti, abitano nella stessa casa;
- d) coloro che prestano il loro servizio nell'ambito del Palazzo del Quirinale e delle residenze facenti parte della dotazione del Capo dello Stato;
- e) gli allievi delle scuole, accademie ed istituti di formazione militare;
- f) i militari cattolici di altri Paesi residenti e operanti in Italia qualora manchino del loro Cappellano Militare;
- g) i fedeli — sacerdoti, membri di istituti religiosi o di società di vita apostolica, laici — che esercitano in modo permanente un servizio loro affidato dall'Ordinario Militare. Tra essi in particolare vanno ricordati i sacerdoti collaboratori, le religiose addette agli Ospedali militari e i membri dell'Associazione PASFA.

9. - Per consolidata tradizione, l'Ordinariato Militare segue il vasto movimento delle Associazioni d'Arma che chiedono la presenza e l'assistenza spirituale dei Cappellani Militari. Ogni iniziativa locale viene concordata con i Vescovi diocesani.

TITOLO II

L'Ordinario Militare

10. - L'Ordinario Militare, insignito del titolo di Arcivescovo, gode dei diritti ed è tenuto agli obblighi propri dei Vescovi diocesani. Per quanto poi si riferisce alla sua posizione militare, valgono le norme stabilite dalla legge e dai regolamenti in vigore dello Stato Italiano.

11. - L'Ordinario Militare fa parte di diritto della Conferenza Episcopale Italiana. Egli può assistere alle riunioni delle Conferenze Regionali quando si trattano problemi attinenti al suo ministero.

12. - All'Ordinario Militare non sono normalmente conferiti altri uffici che possono limitare la sua azione pastorale a favore dell'Ordinariato.

13. - La nomina dell'Ordinario Militare, designato e istituito dalla Sede Apostolica, viene effettuata secondo la procedura e le modalità indicate dalla legge dello Stato Italiano, conforme all'Accordo di revisione del Concordato Lateranense del 18 febbraio 1984.

14. - In caso di sede vacante o impedita, l'Ordinariato Militare è retto dal Vicario Generale, al quale competono gli stessi diritti e doveri dell'Amministratore diocesano (cann. 409-430). Il Vicario Generale è tenuto a servirsi dei Consultori diocesani, previsti al titolo VI n. 37 del presente Statuto, conforme al can. 502. Se mancasse o fosse impedito il Vicario Generale, l'incarico di Amministratore

diocesano, per quanto attiene alla sola giurisdizione ecclesiastica, viene esercitato dal Cappellano eletto dal collegio dei Consultori a norma del diritto comune.

15. - Chiesa principale dell'Ordinariato è il tempio di Santa Caterina da Siena a Magnanapoli, in Roma.

TITOLO III

Il presbiterio diocesano

16. - Il presbiterio dell'Ordinariato Militare è formato dai sacerdoti, tanto secolari che religiosi, che svolgono un servizio a carattere stabile nell'Ordinariato.

Conferisce carattere di stabilità la nomina all'ufficio di Cappellano da parte della competente autorità statale su proposta dell'Ordinario Militare, cui è riservata l'istituzione ecclesiastica.

L'ufficio di Cappellano Militare ha termine al verificarsi delle condizioni previste dal Diritto Canonico e dalla legge dello Stato.

17. - Fino a quando l'Ordinario Militare non adotterà l'istituto dell'incardinazione, i sacerdoti del suo presbiterio continueranno ad appartenere alla diocesi o prelatura personale o società di vita apostolica o istituto religioso. Terminato il loro servizio di Cappellani Militari, rientrano quindi a tutti gli effetti nel loro presbiterio di origine o nell'istituto di provenienza.

18. - Pur non disponendo per ora l'Ordinariato di un proprio Seminario, i Cappellani cureranno con sollecitudine la promozione delle vocazioni sacerdotali, coinvolgendo sempre di più anche i laici. Particolare attenzione sarà riservata ai seminaristi in servizio militare e ai giovani in ricerca di orientamento vocazionale.

Eventuali candidati al sacerdozio, provenienti dall'ambiente militare e che desiderano prepararsi al ministero di Cappellano, saranno avviati e seguiti presso i Seminari diocesani o regionali, anche con apposite convenzioni.

19. - I Cappellani dell'Ordinariato godono di uno stato giuridico e di un ruolo garantiti dalla legge statale, nel totale rispetto della loro specificità di sacerdoti cattolici.

20. - Stante la scarsità di Cappellani e la varietà delle esigenze locali, in alcuni ambienti possono operare Sacerdoti collaboratori che, senza godere della posizione canonica e giuridica dei Cappellani, integrano la loro opera d'intesa con i responsabili delle strutture militari interessate. Essi vengono impegnati con il consenso dei loro Vescovi e Superiori, anche con apposita convenzione, e ricevono dall'Ordinario Militare la giurisdizione necessaria.

21. - L'Ordinariato, soprattutto attraverso l'Associazione Nazionale Cappellani Militari, continua a seguire i sacerdoti Cappellani in congedo, valorizzando la loro esperienza nella multiforme opera di assistenza religiosa richiesta a vari livelli da gruppi e associazioni d'Arma.

TITOLO IV

Curia dell'Ordinariato

22. - La Curia dell'Ordinariato Militare ha la sua sede in Roma. È formata dal Vicario Generale, che svolge anche la funzione canonica di Moderatore di Curia, da tre Ispettori e da alcuni Vicari Episcopali, da un Cancelliere-Segretario Generale e da altri Officiali addetti.

23. - Il Vicario Generale, designato e istituito canonicamente dall'Ordinario Militare, è nominato dalla competente Autorità statale, secondo le norme di legge.

24. - Gli Ispettori, previsti e nominati secondo le norme di legge, sono anche essi designati e istituiti canonicamente dall'Ordinario Militare e vengono costituiti, *durante munere*, Vicari Episcopali con responsabilità settoriali.

25. - Altri Vicari Episcopali possono essere nominati dall'Ordinario Militare, con compiti specifici secondo le esigenze, a norma del canone 477, par. 1.

La nomina del Cancelliere-Segretario Generale e degli Officiali di Curia spetta all'Ordinario con scadenza "*ad nutum*".

26. - Il Consiglio Episcopale, presieduto dall'Ordinario Militare, è formato dal Vicario Generale e dai Vicari Episcopali. Alle riunioni del medesimo partecipa il Segretario Generale con il compito di redigere i verbali e stendere gli atti relativi.

27. - Oltre ai compiti che il Diritto Canonico attribuisce ad ogni Curia diocesana, è proprio della Curia dell'Ordinariato garantire quelle adempienze burocratiche che la legge italiana prevede nei confronti del personale del medesimo.

28. - Presso la Curia dell'Ordinariato è costituito un "*Fondo di solidarietà*", che si regge con un Regolamento approvato dall'Ordinario Militare, sentito il Consiglio Episcopale e quello Presbiterale.

Il Fondo è alimentato dai contributi dei Cappellani, dagli eventuali apporti da parte di organismi pubblici e privati e dalle offerte dei fedeli.

Precipuo scopo del Fondo, oltre che promuovere la solidarietà e la perequazione tra i membri del Presbiterio, è quello di sostenere nelle forme ritenute più idonee l'azione dei sacerdoti collaboratori e di permettere quelle iniziative, soprattutto nel campo culturale e promozionale, che non possono trovare diversa copertura.

TITOLO V

Cappellani e strutture locali

29. - Ai sacerdoti che dopo una adeguata preparazione al ministero pastorale nell'Ordinariato, sono stati nominati Cappellani Militari, è affidata la cura pastorale di uno o più reparti delle Forze Armate.

30. - Per l'esercizio della cura pastorale dei fedeli a lui affidati, il Cappellano dispone di strutture adeguate. In particolare di un luogo per il culto, di ambienti idonei per la catechesi ed altre attività inerenti la sua funzione, in coerente applicazione del diritto alla libertà religiosa garantito dalla Costituzione italiana e richia-

mato dall'art. 11 dell'Accordo di revisione del Concordato Lateranense del 18 febbraio 1984.

31. - Nelle località dove esistono più caserme e più Cappellani, vengono scelte chiese o cappelle di presidio, a servizio di tutti i fedeli dell'Ordinariato ivi residenti.

Il Cappellano del presidio viene nominato dall'Ordinario Militare che gli conferisce la giurisdizione inerente alla estensione del suo incarico. Esso, conforme al can. 543, assolve il ruolo di moderatore del gruppo di Cappellani cui è affidata congiuntamente la cura pastorale della zona. In caso di sua assenza o di impedimento, il compito è assolto a norma del can. 544.

32. - I libri o registri conservati nell'archivio del Cappellano Militare sono:

- a) il libro dei Battesimi
- b) il libro delle prime Comunioni
- c) il libro delle Cresime
- d) il libro dei Matrimoni
- e) il libro dei defunti.

33. - Alla chiesa di presidio confluisce tutta la documentazione relativa ai Sacramenti amministrati, copia della quale regolarmente deve essere inviata alla Curia dell'Ordinario.

34. - L'Ordinario Militare conferisce ad alcuni Cappellani la funzione di Capi Servizio o Direttori di Servizio cui si connette il compito di Delegato vescovile per Corpi Speciali o per una Grande Unità.

Il loro nome, nell'Ordinario, è quello di Capi Servizio-Vicari locali.

La natura di tale funzione, che si richiama ai canoni 553-556 relativi ai Vicari foranei o Decani, è di carattere eminentemente pastorale e costituisce una forma di collegamento dei Cappellani con la Curia e con i Comandi periferici.

La durata del mandato, per lo stesso settore, è normalmente di cinque anni, rinnovabili una sola volta.

35. - Il Cappellano Militare gode dei diritti dei parroci e ne osserva anche i doveri. Pertanto nelle domeniche e feste di precetto è tenuto a celebrare la Santa Messa "*pro populo*" secondo le prescrizioni del canone 534.

TITOLO VI

Consiglio Presbiterale e Consiglio per gli affari economici

36. - È costituito il Consiglio Presbiterale dell'Ordinario Militare, regolato da propri Statuti formulati secondo i principi del diritto universale e le direttive della Conferenza Episcopale Italiana.

37. - Il Collegio dei Consultori è costituito da sei membri del Consiglio Presbiterale scelti dall'Ordinario Militare, udito il Consiglio stesso.

Al Collegio dei Consultori, oltre ai compiti che il diritto comune gli attribuisce, è affidata la funzione di "commissione permanente" del Consiglio Presbiterale.

38. - Il Consiglio per gli affari economici è composto e nominato secondo le direttive del Diritto Canonico e agisce entro gli ambiti definiti dalle medesime (cfr. cann. 492-493). Ad esso compete in particolare la disciplina e l'amministrazione del "Fondo di solidarietà" istituito presso la Curia dell'Ordinariato.

Un apposito Statuto-Regolamento ne determina la composizione, la designazione dei membri, i tempi, le modalità di convocazione e l'ambito specifico di azione.

TITOLO VII

Religiose e laici nell'Ordinariato

39. - Poiché una Chiesa particolare è pienamente tale solo se tutte le componenti del Popolo di Dio sono cointeressate nella vita ecclesiale, l'Ordinario Militare e i suoi Presbiteri daranno una maggiore attenzione e svilupperanno adeguatamente strutture nell'Ordinariato per il sostegno dei diaconi, dei religiosi e dei laici. Senza di loro, infatti, mancherebbe qualcosa alla comunione ecclesiale.

40. - La presenza delle religiose negli Ospedali Militari, che è dono di grazia, assicura un prezioso apporto sul piano della testimonianza evangelica e dell'azione pastorale, soprattutto nel campo dell'evangelizzazione.

L'Ordinario Militare delega a un Vicario Episcopale il compito di seguire e sostenere le religiose.

Il Cappellano dell'Ospedale, senza interferire nella vita interna della comunità, è il primo responsabile dell'animazione spirituale e della integrazione pastorale delle religiose nell'ambiente.

41. - Un importante rilievo assume la preparazione dei laici nella vita delle comunità cristiane dell'Ordinariato, senza ignorare le peculiari caratteristiche e le difficoltà conseguenti del mondo militare. Spetta infatti soprattutto ad essi l'animazione cristiana dell'ordine temporale, dando esempio di intima unione tra la fede e la vita anche in questo delicato settore.

42. - L'Ordinariato è arricchito dalla multiforme presenza di movimenti, gruppi e associazioni ecclesiali laicali. Non può mancare al riguardo un impegno comune perché tutto si realizzi e si svolga nel segno dell'unione alla quale presiede la carità ecclesiale. Nel rispetto delle diverse fisionomie, viste come carisma e dono dello Spirito, i Cappellani promuovono e favoriscono l'impegno di una testimonianza unitaria che si avvale dell'apporto di tutti i fedeli e che diventa segno e strumento di autentica vita cristiana.

43. - A norma del diritto universale è costituito nell'Ordinariato Militare il Consiglio Pastorale come segno ed espressione dell'intera comunità, di cui rispecchia le articolazioni nella fondamentale uguaglianza e nella diversità dei ministeri e dei carismi.

Esso è retto da propri Statuti formulati secondo i principi del diritto universale e le direttive della Conferenza Episcopale Italiana.

Il Consiglio Pastorale è chiamato *nazionale* per tutto l'Ordinariato; *zonale* a livello di presidio o entità assimilabile; *locale* per una determinata unità o reparto.

TITOLO VIII

Tribunale

44. - L'Ordinario Militare costituisce un proprio Tribunale di prima istanza con le competenze previste dalla legislazione canonica in Italia.

Il Tribunale ha sede in Roma, presso la Curia dell'Ordinariato. È composto dal Vicario giudiziale, dai Giudici, dal Difensore del vincolo che svolge pure la funzione di promotore di giustizia, e dal Cancelliere.

La nomina del Vicario giudiziale e dei Giudici è fatta dall'Ordinario Militare, a norma del canone 1422.

45. - L'Ordinario Militare designa quale Tribunale di appello il Tribunale regionale del Lazio.

Disposizione finale

46. - I presenti Statuti entreranno in vigore tre mesi dalla data di ratifica da parte della Santa Sede, e non potranno essere modificati senza la sua sanzione. L'Ordinario Militare, sentiti i Consigli Episcopale e Presbiterale, potrà proporre alla medesima Santa Sede tutte le modifiche che si rendessero necessarie.

CONGREGATIO PRO EPISCOPIIS

PROT. n. 549/87

Ordinariatus Militaris Italiae
DECRETUM
de Statutorum ratihabitione

Ad aptius consulendum spirituali bono eorum qui in Italica Natione militiam capessunt atque illorum qui copiis quomodolibet addicuntur, die 25 mensis martii 1925, Apostolica Sedes Vicariatum Castrensem erexit, qui vulgo "Ordinariato Militare" vocari coepit, quique, Conventione inita die 11 februarii 1929 inter Sanctam Sedem et Italicam Nationem, tum Instructione "*Sollemne semper*" diei 23 aprilis 1951, tum propriis Normis usque adhuc regebatur.

Cum vero Constitutio Apostolica "*Spirituali Militum curae*", die 21 mensis aprilis 1986 edita, praescripserit ut Ordinariatus Militares propria Statuta conficerent, normis memoratae Constitutionis Apostolicae atque peculiaribus condicionibus uniuscuiusque Ordinariatus aptata, Exc.mus P. D. Caietanus Bonicelli, Archiepiscopus tit. Italicensis atque Italiae Ordinarius Militaris, nova Statuta, vulgo "*Statuti dell'Ordinariato Militare in Italia*", rite confecit atque Sedi Apostolicae exhibuit ut, apte recognita, a Summo Pontifice rata haberentur.

Summus Pontifex Ioannes Paulus, Divina Providentia PP. II, de consilio infrascripti Cardinalis, Congregationis pro Episcopis Praefecti, audito quoque Consilio pro Publicis Ecclesiae Negotiis, praefata Statuta, prout in adnexo exemplari continentur, in Audientia diei 6 augusti 1987 rata habuit et praesenti Congregationis pro Episcopis Decreto promulgari iussit.

Contrariis quibusvis minime obstantibus.

Datum Romae, ex Aedibus Congregationis pro Episcopis, die 6 mensis augusti anni 1987.

BERNARDIN Card. GANTIN
Praefectus

MARCELLUS COSTALUNGA
Subsecretarius

CA LOI CA LOI CA LOI



CA LOI [®] S.p.A.



Susegana (Treviso) - Zona Industriale
telefoni 0438/73314-73355

Casella Postale 164 - CONEGLIANO (TV)

Per eventualmente visionare la produzione che più vi interessa è a vostra disposizione il nostro ufficio esposizione

GIORCELLI CLAUDIO - Via delle Viole 12 - PINO TORINESE
Tel.: 011/840458

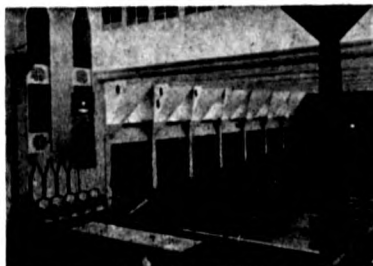

CA LOI CA LOI CA LOI

Società Cattolica di Assicurazione

Agenzia Generale di Torino

Via Cernaia, 18 — Tel. 561 21 61 - 3 linee con ricerca automatica

Le più appropriate soluzioni, alle migliori condizioni di mercato per una corretta gestione di tutti i rischi.

Una tradizione al servizio del Clero:

- Consulenza assicurativa
- Amministrazione polizze
- Ricupero danni

Agenti Generali

Giuseppe SPERTINO e Mario MANTOVANI

Assicuratori Fiduciari della Curia Arcivescovile di Torino



ANTICA E PREMIATA FONDERIA DI CAMPANE

ROBERTO MAZZOLA

di PASQUALE MAZZOLA - Casa fondata nel 1400
13018 Valduggia (VC) Italia - Tel. (0163) 47 120

- Concerti completi di qualsiasi tono e peso garantiti di perfetta intonazione, sonorità, durata.
- Campane nuove in perfetto accordo musicale alle vecchie.
- Costruzione di incasellature moderne in ferro e ghisa.
- Impianti orologi elettronici.
- Orologi da torre.
- Lavorazione accurata e artisticamente ornata.
- Massime garanzie sul regolare funzionamento.

Facilitazione nel pagamenti - Sopralluoghi e preventivi a richiesta

WEB

specialisti del suono nelle chiese

Sede: 12040 GOVONE (Cuneo) Via Piana, 5 - Tel. (0173) 58677

10147 TORINO:

TAGLIANTE GIOVANNI - Via Cardinale Massala, 76 Tel. (011) 29.98.44 - 76.68.97

I migliori prodotti per l'amplificazione

GARANTIAMO: QUALITÀ / PREZZO / ASSISTENZA



LS 8
Linea di
suono antieco



MPL



Microfoni **MPL 100**



AML
Amplificatori
ingressi micro



MS 7
Animatori
liturgici

Inoltre **FONOVALIGIE - COLONNE AMPLIFICATE**
IMPIANTI MOBILI - APPARATI RICETRASMITTENTI

REFERENZE: OLTRE 1500 IMPIANTI SOLO IN PIEMONTE.

OROPA, VICOFORTE, S. RITA, TORINO CHIESE, S. FILIPPO, S. ALFONSO..

Cav. ROBERTO TREBINO

16030 USCIO (Genova) - Telef. (0185) 91.158
FORNITORI DELLO STATO DEL VATICANO

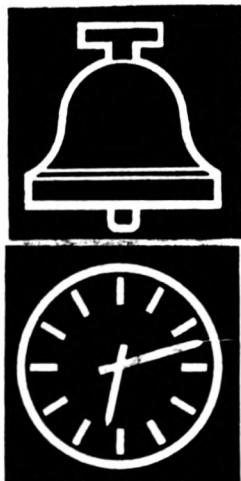

L'Azienda Italiana al servizio del Clero che dal 1824

PROGETTA e COSTRUISCE:

- AUTOMAZIONE ELETTRONICA CAMPANE
- CAMPANE NUOVE e DA RIFONDERE
- OROLOGI DA TORRE automatici e telecomandati E' l'unica in Italia a costruire il «CENTRAL - TELE STARTER», la prestigiosa centrale che dalla sacrestia telecomanda campane e orologi.
- CARILLONS AUTOMATICI A NASTRI ed A RULLI
- PROGRAMMATORI PER CAMPANE
- INCASTELLATURE - CEPPI - CUSCINETTI
- REVISIONI - ASSISTENZE - MANUTENZIONI

- Sopralluoghi e Preventivi gratis e senza alcun impegno e spesa
- Assistenza tecnica con interventi entro 24 ore dalla chiamata
- Garanzia completa e lunghe dilazioni nel PAGAMENTO

I numerosi impianti eseguiti in zona, testimoniano l'alta qualità del nostro lavoro.

BISOGNA PARLARE CHIARO

L'attuale impianto microfonico della sua chiesa glielo permette?

Le offriamo, **senza impegno da parte sua**, consulenza per la revisione dell'impianto già esistente oppure un nuovo impianto in prova.



Una vita a servizio
della parola di vita

miZar

MEDIA
TOSCOLIGURE srl

PIEMONTE:

Agente di Zona GIORCELLI CLAUDIO Tel. (011) 840458
Via Delle Viole 12 - 10025 PINO TORINESE
Assistenza tecnica e deposito - Tel. (011) 346269 TORINO



AUDIOSISTEMI

10152 TORINO - VIA BIELLA 18A - TEL. (011) 47 24 55

PASS costruisce, installa ed assiste:

- **sistemi di amplificazione antieco ad alta fedeltà di riproduzione**
- amplificazioni per teatri e cinema
- sistemi di diffusione sonora mobile
- amplificazioni supplementari per migliorare la resa acustica di qualsiasi organo elettronico
- **sistema "CHORUS" (riproduzione di organo a canne e coro su cassette stereo 7 normali, prodotte e distribuite dalla L.D.C.)**
- sistemi di radio diffusione.

PASS vuole anche dire: **ORGANI ELETTRONICI DELLE MIGLIORI MARCHE**
ATTREZZATO LABORATORIO PER RIPARAZIONI

PREVENTIVI E CONSULENZA GRATUITI

ASSISTENZA TECNICA CON INTERVENTO IN GIORNATA

Alcune nostre realizzazioni in Diocesi:

Impianti di amplificazione

Basilica Maria Ausiliatrice, Santuario Consolata, Parr. Gesù B. Pastore, Parr. SS. Nome di Gesù, Chiesa Cimitero Sud, Parr. Pianezza, Parr. Alpignano, S. Margherita dei colli, S. Famiglia, S. Giorgio (Chieri), S. Matteo (Moncalieri), Santuario Forno A. Graie, Parr. Reano, Parr. Trana, Parr. Altessano, Parr. Moncucco T.se, Chiesa S. Francesco (Valdocco), Parr. Ceres, Parr. S. Gillio, Parr. Varisella, Ist. La Salle, Suore Madre Mazzarello, Parr. B.ta Paradiso, Parr. S. Giulia, Parr. Bussolino, Parr. Coassolo.

Animatori liturgici CHORUS

Immacolata Concezione (S. Donato), S. Domenico Savio, Grange di Nole, Usseglio, Coassolo, Ceres, Moriondo (Moncalieri), Suore Moriondo (Moncalieri).



TAVOLI
E
SEDIE

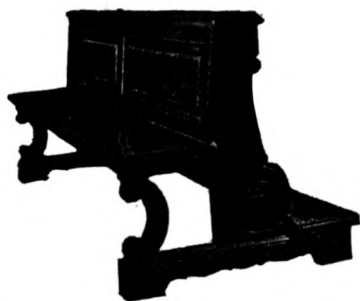

ANGOLI
BAR

ARREDAMENTI

Cecchet



Via Vandalino, 23 - 25
10141 Torino - ☎ 790.405

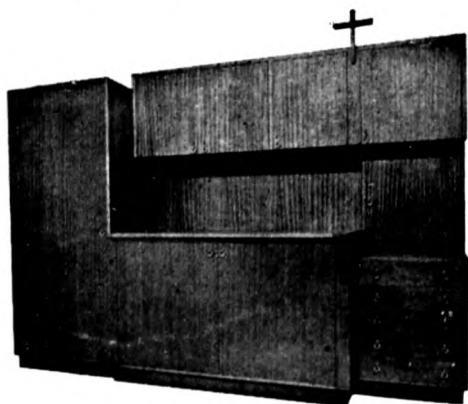

• CHIESE • ORATORI • ASILI • COMUNITA' •

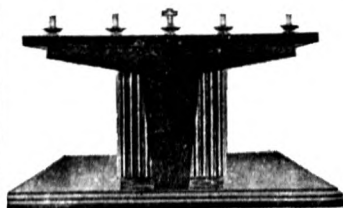

RESTAURI
di portali e
mobili antichi



Nostre Edizioni:

ECHI DI VITA PARROCCHIALE

VARIE POSSIBILITA' DI EDIZIONI:

- **PAGINE 16 + COPERTINA** a quattro colori che cambia tutti i mesi, formato 17×24
- **PAGINE 8 + COPERTINA** a quattro colori che cambia tutti i mesi, formato 17×24

Pagine proprie a disposizione dei RR. Parroci, nella quantità desiderata.

Stampa copertina a quattro colori propria: con una iniziale spesa di impianto si possono stampare un certo numero di copertine da utilizzare di mese in mese secondo il fabbisogno.

Stampa copertina propria in bianco e nero dietro fornitura di cliché o fotografia.

- **Edizione Generale completa:** è possibile avere tutte le 16 pagine più la copertina a colori. Si potrà usufruire delle pagine 2, 3 e 4 di copertina per la stampa di materiale proprio. **Ai Parroci che lo desiderano spediamo l'Edizione Generale con il nome della Parrocchia in copertina.**

N.B. - Per tutte le edizioni, a richiesta, con un minimo aumento di spesa stampiamo in carta patinata o illustrazione.

- tipo **GIORNALE** nei formati 22×32 - 25×35 - 32×44 con tutto materiale proprio
- **Edizioni speciali di lusso e comuni** in formati diversi

I nostri bollettini sono adottati da molti Parroci in tutta Italia.



Richiedete saggi e preventivi a:

OPERA DIOCESANA BUONA STAMPA

Corso Matteotti, 11 - 10121 TORINO - Telefono 545.497

A
CARMAGNOLA
V. Gruassa, 8 - B. Salsasio

DISTILLERIA LIQUORI

SPECIALITA'

ALPESTRE

RICCO ASSORTIMENTO
CONFEZIONI REGALO

Con i famosi Prodotti dei
REV. FRATELLI MARISTI

VISITATECI

La **ALPESTRE** s.p.a.

oltre per i
Banchi di Beneficenza,
Pozzi, Pesca, ecc....
campioni di liquori,
e oggetti pubblicitari
da ritirare presso il
NEGOZIO-VENDITA
dello stabilimento di
V. Gruassa, 8
B.go SALSASIO
CARMAGNOLA
Tel. 977 31 32



LEGGE 818 del 7-12-1984

(nulla osta provvisorio)

VI RICORDIAMO CHE ENTRO I TERMINI STABILITI DALLA SUDETTA LEGGE, DOVETE PROVVEDERE AD ADEGUARE IL VS. IMPIANTO DI RISCALDAMENTO ALLE NORME IN ESSA CONTENUTE.

La ns. Azienda specializzata nel riscaldamento delle chiese con l'esperienza accumulata in oltre vent'anni di attività, potrà risolvere il Vs. caso nel modo migliore.

Per i lavori di adeguamento e di aggiornamento Vi propone i suoi **NUOVI GENERATORI D'ARIA CALDA** ad alto rendimento e lunga durata con serrande tagliafuoco, funzionanti a gasolio e a metano.

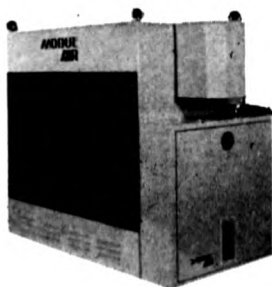
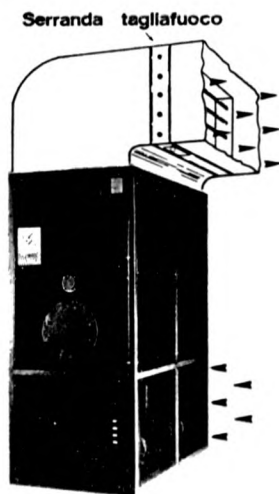

Per il riscaldamento autonomo di piccoli locali: cappelle invernali, aule, palestre, bar, ecc.

Nuovi aerotermini a gas **MODUL[®] AIR**

Per studi e preventivi, INTERPELLATECI !!!

Omnia termoair

Sede: Via della Rocca 10 - Tel. (011) 88.27.25 - 87.75.09
10123 TORINO (ITALY)

Stabilimento: Strada Fornacino 87/C
10040 LEINI' (Torino) ITALY

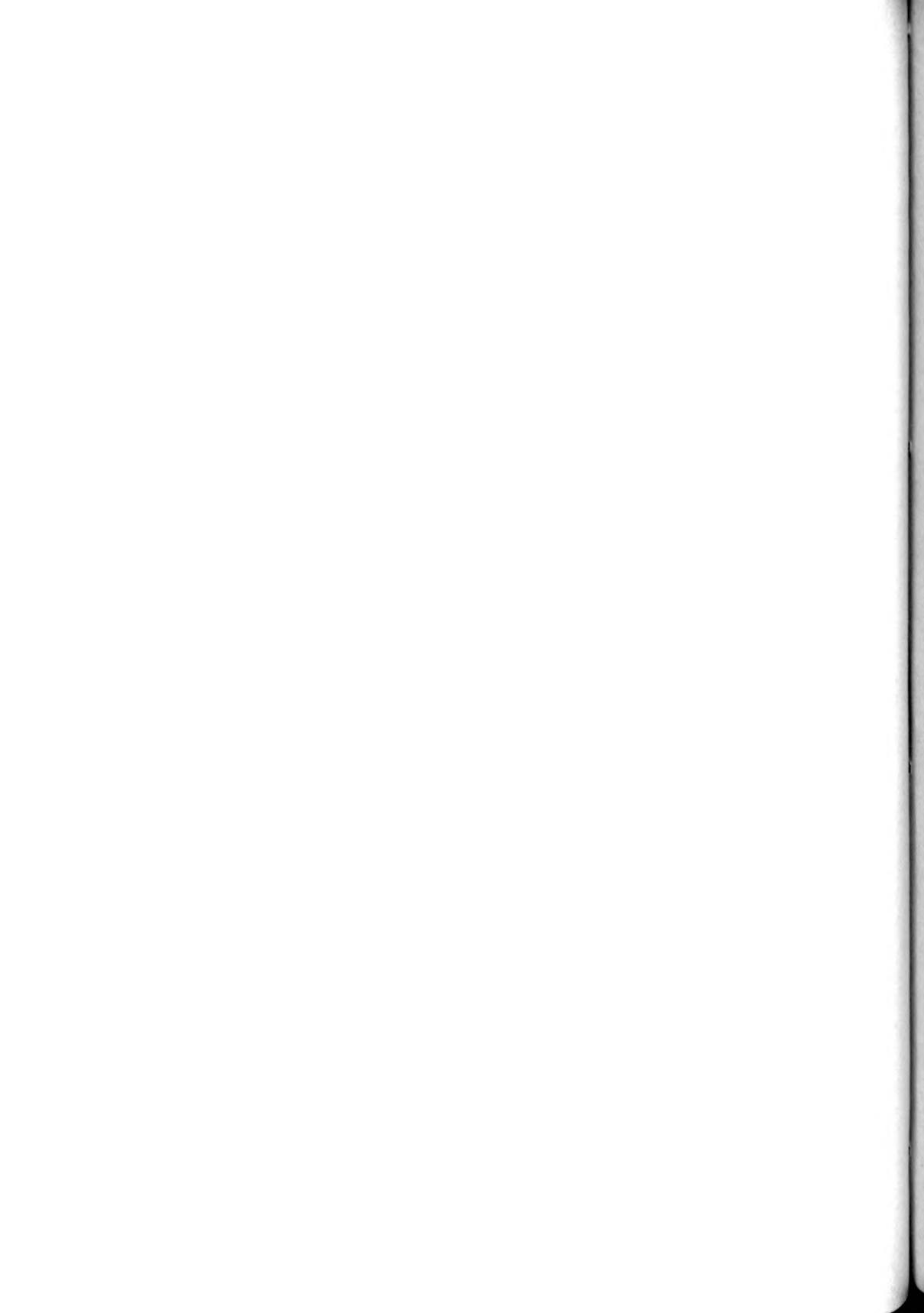

Seconda sezione: Pastorale fondamentale

Ufficio catechistico - tel. 53 53 76 - 53 83 66 - 53 98 16
ore 9-12 — 15-18 (escluso sabato)

Ufficio liturgico - tel. 54 26 69
ore 9-12 — 15-18

Ufficio Caritas diocesana - tel. 53 71 87
ore 9-12 — 15,30-18

Terza sezione: Pastorale speciale

Centro missionario diocesano - tel. 51 86 25

Delegato arcivescovile per l'attività missionaria dell'arcidiocesi:

can. Oreste Favaro (ab. tel. 54 95 84)

Ufficio missionario: ore 9-12,30 — 15-18

Pastorale della famiglia

Delegato arcivescovile per la pastorale della famiglia, per la pastorale giovanile e dei ragazzi: can. Giuseppe Anfossi (ab. tel. 39 17 77)

Ufficio pastorale della famiglia - Ufficio pastorale giovanile e dei ragazzi: ore 9-12 — 15-18 (esclusi lunedì mattina e sabato) - tel. 54 70 45

Ufficio pastorale anziani e pensionati - tel. 54 18 95
ore 9-12 (escluso sabato)

Ufficio pastorale malattia - tel. 54 18 95
ore 9-12

Delegato arcivescovile per gli ospedali: don Mario Veronese - tel. 53 09 81
(ab. tel. 88 33 60)

Pastorale della cultura e della scuola - tel. 53 53 76 - 53 83 66 - 53 98 16

Delegato arcivescovile: don Giuseppe Pollano (ab. tel. 54 62 35)

Ufficio scuola: ore 9-12 — 15-18 (escluso sabato)

Pastorale delle comunicazioni sociali - tel. 54 49 69 - 54 52 34

Delegato arcivescovile: don Giovanni Sangalli, S.D.B. (ab. tel. 521 14 29)

Pastorale sociale e del lavoro

Delegato arcivescovile: don Leonardo Birolo (ab. tel. 51 40 70)

Ufficio pastorale del lavoro - Via Vittorio Amedeo II n. 16 - tel. 54 31 56 - 51 58 13
ore 9-12,30

Ufficio migrazioni - *Responsabile:* don Michele Giacometto (ab. tel. 73 71 50)

Pastorale del turismo e del tempo libero

Responsabile: don Celestino Massaglia (ab. tel. 0123 - 5 33 13)

Istituto Diocesano per il Sostentamento del Clero - tel. 53 72 66 - 54 84 18
ore 9-12 (escluso sabato)

Tribunale Ecclesiastico Regionale Piemontese - tel. 54 09 03
ore 9,30-12 — 15,30-17,30

Nota - Tutti gli Uffici sono chiusi il sabato pomeriggio.

7-OMAGGIO

Biblioteca Seminario

Via XX Settembre 83

10122 TORINO TO

Rivista Diocesana Torinese (= RDT_o)

Periodico ufficiale per gli Atti dell'Arcivescovo e della Curia

N. 10 - Anno LXIV - Ottobre 1987

Direttore responsabile: Maggiorino Maltan

Redazione: Cancelleria della Curia Metropolitana - V. dell'Arcivescovado n. 12, 10121 Torino

Amministrazione: Opera Diocesana Buona Stampa - Corso Matteotti n. 11, 10121 Torino
(ccp 10532109) - tel. 54 54 97

Spedizione in abbonamento postale mensile - Gruppo 3°-70

Registrazione Tribunale di Torino n. 3359 del 21-1-1984

Tipografia: EDIGRAPH Coop. - Via Conceria n. 12, 10023 Chieri (TO)

PARROCCHIE E PRESBITERIO DIOCESANO

al 1° novembre 1987

RIVISTA DIOCESANA TORINESE

Supplemento al N. 10 - ottobre 1987

Redazione: Cancelleria della Curia Metropolitana

**PARROCCHIE
E
PRESBITERIO DIOCESANO**

al 1° novembre 1987

RIVISTA DIOCESANA TORINESE
Supplemento al N. 10 - ottobre 1987
Redazione: Cancelleria della Curia Metropolitana

PRESENTAZIONE

L'aggiornamento dell'Annuario della nostra Arcidiocesi, fermo al 1984, è particolarmente sentito e richiesto per le numerose mutazioni di ministero pastorale avvenute negli ultimi anni.

Se ne sta, in effetti, preparando una nuova edizione per il prossimo 1988.

Il rinnovo degli Organismi consultivi diocesani entro la fine di quest'anno richiede però al clero una conoscenza di tutti i confratelli per scegliere, tra essi, i rappresentanti nel Consiglio presbiterale ed in quello pastorale diocesano.

Di qui la presente pubblicazione, aggiornata al primo novembre 1987, per le opportune consultazioni.

Questo "elenco" si è reso necessario anche in seguito alla ristrutturazione delle parrocchie avvenuta nel 1986. Annulla quindi ogni pubblicazione antecedente in attesa della nuova edizione dell'Annuario completo.

Proprio in vista di questa sarà opportuno che la segnalazione di eventuali errori, omissioni, inesattezze, ecc. venga fatta esclusivamente per scritto alla Cancelleria della Curia Metropolitana (Torino, via Arcivescovado n.12).

Nel presentare questo strumento di documentazione, mi auguro che contribuisca a far conoscere ancor più la presenza e l'attività pastorale del clero nella nostra Chiesa locale e favorisca quella comunione reciproca che sa valorizzare il ministero di tutti i sacerdoti.

Ricordiamoci a vicenda nel Signore.

Torino, 1 novembre 1987 - Solennità di Tutti i Santi

sac. Francesco Peradotto
vicario generale

NOTA. Come si potrà facilmente notare, nell'elenco delle parrocchie oltre al nome del parroco sono stati inseriti soltanto i nominativi dei vicari parrocchiali e dei diaconi permanenti. (N.d.R.)

IL CARDINALE ARCIVESCOVO



ANASTASIO ALBERTO BALLESTRERO, O.C.D.

Cardinale di Santa Romana Chiesa
del titolo di Santa Maria sopra Minerva
ARCIVESCOVO DI TORINO

Nato in Genova il 3 ottobre 1913; ordinato sacerdote il 6 giugno 1936; eletto Arcivescovo di Bari il 21 dicembre 1973, consacrato Vescovo il 2 febbraio 1974; trasferito alla Chiesa Metropolitana di Torino l'1 agosto 1977, ha iniziato il servizio pastorale in questa Arcidiocesi il 25 settembre 1977; creato Cardinale e pubblicato nel Concistoro del 30 giugno 1979.

Membro del Consiglio per gli Affari Pubblici della Chiesa, della Congregazione per i Vescovi, della Congregazione per i Religiosi e gli Istituti Secolari
Presidente della Conferenza Episcopale Piemontese.

Segretario :

Caviglia Francesco p. Giuseppe, O.C.D.

Udienze:

ore 9-12 tutti i giorni, eccetto il giovedì, possibilmente previo appuntamento.

Per udienze fuori di tale orario concordare caso per caso con la Segreteria.

Arcivescovado:

10121 TORINO, via dell'Arcivescovado n. 12, tel. 54 71 72

VICARIO GENERALE

Peradotto don Francesco

VICARI EPISCOPALI

- TERRITORIALI

Birolo don Leonardo, per il distretto pastorale di
Torino Città

Cavallo don Domenico, per il distretto pastorale di
Torino Nord

Coccolo don Giovanni, per il distretto pastorale di
Torino Sud-Est

Reviglio don Rodolfo, per il distretto pastorale di
Torino Ovest

- PER I RELIGIOSI E LE RELIGIOSE

Ripa di Meana don Paolo, S.D.B.

DELEGATI ARCIVESCOVILI

Anfossi can. Giuseppe, per la pastorale della famiglia
e per la pastorale giovanile e dei
ragazzi

Baravalle don Sergio, per la Caritas diocesana

Birolo don Leonardo, per la pastorale sociale e del
lavoro

Favaro can. Oreste, per l'attività missionaria dell'Ar-
cidiocesi

Marocco can. Giuseppe, per la formazione permanente del
clero

Pignata don Giovanni, per il Diaconato permanente e i
ministeri istituiti

Pollano don Giuseppe, per la pastorale della cultura e
per la pastorale della scuola

Ruata can. Giuseppe, per le Confraternite e i Santuari

Sangalli don Giovanni, S.D.B., per la pastorale delle
comunicazioni sociali

Tuninetti don Giuseppe Angelo, per gli Istituti secolari
Veronese don Mario, per gli ospedali

ECONOMO DIOCESANO

Enriore mons. Michele

CURIA METROPOLITANA

10121 TORINO - via dell'Arcivescovado n. 12

Gli Uffici sono aperti in ogni giorno feriale.

Per l'orario di apertura si vedano le indicazioni relative ad ogni singolo Ufficio.

Gli Uffici sono chiusi:

- il sabato pomeriggio;
- nella Settimana Santa: giovedì-venerdì-sabato;
- il 24 giugno (festa del Patrono di Torino), il 16 agosto, il 2 novembre;
- nei giorni festivi di precetto ecclesiastico e nei giorni festivi agli effetti civili.

VICARIATI (ore 9-12): tel. 54 49 69 - 54 52 34

Vicario Generale: Peradotto don Francesco - ore 9-12

Vicari Episcopali Territoriali:

- TO Città: Birolo don Leonardo (tel.ab. 51 40 70)- ore 9-12
- TO Nord : Cavallo don Domenico (tel.ab. 800 08 60)-
lunedì ore 9-12
- TO Sud-Est: Coccolo don Giovanni (tel.ab. 605 33 31)-
lunedì ore 9-12
- TO Ovest: Reviglio don Rodolfo (tel.ab. 967 81 49)-
lunedì ore 9-12

segretaria: Casassa Mont Anna

Vicariato per i Religiosi e le Religiose:

Vicario Episcopale: Ripa di Meana don Paolo, S.D.B.
(tel.ab. 50 46 76) - lunedì ore 9-12
mercoledì ore 15-18

Ufficio per i religiosi e le religiose:
aiutante di studio: Ruata can. Giuseppe
addetta : Magni suor Serena

PRIMA SEZIONE : SERVIZI GENERALI

Cancelleria (ore 9-12) : tel. 54 49 69 - 54 52 34

cancelliere : Micchiardi can. Pier Giorgio
vicecancelliere: Martinacci can. Giacomo Maria
vicecancelliere per gli atti relativi all'amministrazione dei
 beni temporali: Balma can. Michele
addetta: Capello suor Gesuina

Ufficio Matrimoni (ore 9-12) : tel. 54 49 69 - 54 52 34

responsabile: Martinacci can. Giacomo Maria
addetti: Benente don Michele
 Coli don Ferdinando
 Franco Carlevero don Luigi

Ufficio per le Cause dei Santi

responsabile: Luciano mons. Giovanni (tel.ab. 39 24 03)

Archivio Arcivescovile (ore 9-12 escluso sabato)
 tel. 54 49 69 - 54 52 34)

archivista: Gallo can. Giuseppe

Uffici tecnico-amministrativi

- **Economato diocesano** : tel. 53 24 59

economo: Enriore mons. Michele
addetta: (anche per l'Ufficio amministrativo)
 Bianco Suppo Vilma

- **Ufficio amministrativo** : (ore 9-12) - tel. 54 18 98 -
 54 59 23

direttore: Garrino don Pier Giorgio
addetti : Balma can. Michele
 Bosco don Eugenio
 Nordera suor Fernanda
 Tua Marina *

- Ufficio assistenza al clero (ore 9-12 lunedì - martedì venerdì) - tel. 54 76 03

direttore: Quaglia don Giacomo

- Ufficio assicurazioni clero (ore 9-12 escluso sabato)
tel. 54 33 70

responsabile: Trossarello don Sebastiano

addetta: Pera Rita *

- Opera diocesana della preservazione della fede - Torino chiese
(ore 9-12.30 15-18.30 escluso sabato)
tel. 53 53 21 - 53 24 59

direttore: Enriore mons. Michele

addetti: Albani Gallarate Piera

Arata Giovanni

Bello Maria Teresa *

Coruzzi Gianpietro

Portaluri Mario

SECONDA SEZIONE : PASTORALE FONDAMENTALE

- Ufficio catechistico (ore 9-12 15-18 escluso sabato)
tel. 53 53 76 - 53 83 66 - 53 98 16

direttore: Berruto don Dario

addetti: Braida don Benigno

Casale don Umberto

Fontana don Andrea

segretaria: Crotto Silvia

- Ufficio liturgico (ore 9-12 15-18) tel. 54 26 69 - 54 36 90

direttore: Marengo don Aldo

vicedirettore: Vaudagnotto don Mario

addetti: Costa p. Eugenio, S.I.

Mosso don Domenico

segretaria: Operti Vittoria

- Ufficio Caritas diocesana (ore 9-12 15.30-18)
tel. 53 71 87

direttore: Baravalle don Sergio
addetto: Donato don Giuseppe
Ceriani suor Aldegondola

TERZA SEZIONE : PASTORALE SPECIALE

- Istituti secolari

responsabile: Tuninetti don Giuseppe Angelo
(tel.ab. 68 78 65)

- Associazioni laicali

responsabile per i movimenti ecclesiali laicali non di settore:
il Vicario Generale

- Centro missionario diocesano (ore 9-12.30 15-18)
tel. 51 86 25

direttore: Favaro can. Oreste
addetti: Aloia Adriana
Foti Giuseppe

- Pastorale della famiglia

- . Ufficio pastorale famiglia (ore 9-12 15-18 esclusi lunedì
mattina e sabato) - tel. 54 70 45

direttore: Anfossi can. Giuseppe
segretaria: De Giorgis Bonansea Maria Pia *

- . Ufficio pastorale giovanile e dei ragazzi (ore 9-12 15-18
esclusi lunedì mattina e sabato) tel. 54 70 45

direttore: Anfossi can. Giuseppe
addetti: Braida don Benigno
Crivellari don Federico
Villata don Giovanni
segretaria: De Giorgis Bonansea Maria Pia *

- . Ufficio pastorale anziani e pensionati (ore 9-12 escluso sabato) tel. 54 18 95

direttore: Baracco don Giacomo Lino

- . Ufficio pastorale malattia (ore 9-12)- tel. 54 18 95
53 09 81

direttore: Veronese don Mario

segretaria: Pipino Cussino Emma *

- Pastorale della cultura e della scuola (ore 9-12 15-18 escluso sabato) - tel. 53 53 76 - 53 83 66 - 53 98 16

- . Ufficio pastorale della scuola

responsabile: Frittoli don Giuseppe

- . Sezione autonoma per l'insegnamento concordatario della religione

responsabile per la scuola media inferiore e superiore:

Rossino don Mario

responsabile per la scuola materna ed elementare:

Frittoli don Giuseppe

- Pastorale delle comunicazioni sociali - tel. 54 49 69 - 54 52 34
responsabile: Sangalli don Giovanni, S.D.B. (tel.ab. 521 14 29)

- Pastorale sociale e del lavoro
via Vittorio Amedeo II n. 16

- . Ufficio pastorale del lavoro (ore 9-12.30) - tel. 54 31 56
51 58 13

direttore: Lepori don Matteo

addetti: Bosco don Esterino

Cravero don Domenico

Operti don Mario

. Ufficio migrazioni

responsabile: Giacometto don Michele (tel.ab. 73 71 50)

- Pastorale del turismo e del tempo libero

responsabile: Massaglia don Celestino (tel.ab. 0123-533 13)

NOTA: Nell'elenco dei collaboratori agli Uffici della Curia Metropolitana alcuni svolgono il loro lavoro a tempo pieno, altri a tempo parziale.

Vi sono alcuni che offrono il servizio in forma di volontariato: i loro nominativi sono segnalati con *.

PERIODICO UFFICIALE PER GLI ATTI DELL'ARCIVESCOVO E DELLA CURIA

RIVISTA DIOCESANA TORINESE (mensile)

Abbonamento annuale (per il 1988): L. 30.000

Direttore responsabile: Maitan can. Maggiorino

Redazione: Cancelleria della Curia Metropolitana

Amministrazione: Opera Diocesana Buona Stampa

10121 Torino, c. Matteotti n. 11

c.c.p. n. 25493107

ORGANISMI DIOCESANI

COLLEGIO DEI CONSULTORI (1984 - 23 gennaio - 1989)

Membri:

- Berruto don Dario
- Birolo don Leonardo
- Cavaglià can. Felice
- Cavallo don Domenico
- Coccolo don Giovanni
- Peradotto don Francesco
- Reviglio don Rodolfo
- Ripa di Meana don Paolo, S.D.B.

CAPITOLO METROPOLITANO

Canonici:

- Beilis can. Bartolomeo, presidente
- Ruata can. Giuseppe, penitenziere
- Scremin can. Mario
- Favaro can. Oreste
- Tuninetti can. Giuseppe
- Maitan can. Maggiorino
- Cavaglià can. Felice
- Scarasso can. Valentino
- Ruffino can. Italo
- Anfossi can. Giuseppe
- Martinacci can. Giacomo Maria

Canonici partecipanti:

- Negro can. Sergio
- Balma can. Michele
- Piccat can. Giacomo

Canonici titolari:

- Caramello can. mons. Pietro
- Tivano can. Giovanni Battista
- Demonte can. Antonio
- Ardusso can. Francesco

CONSIGLIO PRESBITERALEComposizione

- membri di diritto
 - Vicario generale
 - Vicari episcopali
 - Delegati arcivescovili
 - Economo diocesano
 - i 31 Vicari zonali
- 15 sacerdoti designati con votazione dai confratelli:
 - ministero parrocchiale (5)
 - altri ministeri (10)
- 4 religiosi designati con iter proprio
- nominati direttamente dal Cardinale Arcivescovo
(massimo 10)

CONSIGLIO PASTORALE DIOCESANOComposizione

- membri di diritto
 - Vicario generale
 - Vicari episcopali
 - Delegati arcivescovili
 - Economo diocesano
- membri designati con iter proprio:
 - 10 sacerdoti
 - 2 diaconi permanenti
 - 4 religiosi
 - 6 religiose
 - 39 laici:
 - dalle zona vicariali (19)
 - dai settori pastorali (15)
 - da associazioni e movimenti (5)
- nominati direttamente dal Cardinale Arcivescovo
(massimo 10)

CONSIGLIO DIOCESANO DEI RELIGIOSI E DELLE RELIGIOSE

Composizione

- religiosi
 - segretario diocesano C.I.S.M.
 - 6 designati dalla C.I.S.M.
 - 3 nominati direttamente dal Cardinale Arcivescovo
- religiose
 - segretaria diocesana U.S.M.I.
 - 6 designate dall'U.S.M.I.
 - 3 nominate direttamente dal Cardinale Arcivescovo

CONSIGLIO PER GLI AFFARI ECONOMICI (1984 - 26 aprile - 1989)

Membri

Ambrosio diac. Angelo
 Crescimone Margherita
 Fasano don Giuseppe
 Galletto don Sebastiano
 Levati Mario

ISTITUTO DIOCESANO PER IL SOSTENTAMENTO DEL CLERO

- Consiglio di amministrazione (1985 - 25 ottobre - 1990)

presidente Cavaglià can. Felice
vicepresidente Giacosa Emilio Romano
membri Bertagna don Lorenzo
 Dal Piaz Claudio
 Garrino don Pier Giorgio
 Gonella can. Giorgio
 Griffa Giovanni
 Ramenghi Giorgio
 Scremin can. Mario

- Collegio dei revisori dei conti (1985 - 25 ottobre - 1990)

presidente Smeriglio don Francesco
membri Pellegrino Domenico
 Ruš Marko

ORGANO DI COMPOSIZIONE DELLE CONTROVERSIE CIRCA LA
REMUNERAZIONE DEL CLERO STABILITA DALL'ISTITUTO
DIOCESANO PER IL SOSTENTAMENTO DEL CLERO (1987 - 1 giugno - 1992)

presidente Ricciardi don Giuseppe
membri Bosco don Esterino
Trossarello don Sebastiano

SEMINARI DIOCESANI

- **Maggiore** (Teologia) : 10131 TORINO, vl. Thovez n. 45
tel. 650 35 35

rettore: Boarino don Sergio
vicerettore: Danna don Valter
direttore spirituale: Salietti don Giovanni

- **Minore** (Medie Superiori): 10131 TORINO, v. Felicita di Savoia n. 8/10 - tel. 650 92 62

rettore: Salietti don Giovanni
animatore: Morello don Luciano

- **Minore** (Medie Inferiori): 10094 GIAVENO, v. Seminario n. 43
tel. 937 60 29 - 937 63 70

rettore: Arnolfo don Marco

- **Amministrazione generale:** 10122 TORINO, v. XX Settembre n. 83
tel. 566 10 19

economista generale: Maitan can. Maggiorino
vice-economista: Borgarello don Giovanni Battista

CENTRO DIOCESANO PER LE VOCAZIONI

10122 TORINO, v. XX Settembre n. 83, tel. 566 02 89

direttore Casetta don Renato

TRIBUNALE DIOCESANO

vicario giudiziale aggiunto: Ricciardi don Giuseppe
promotore di giustizia: Andriano don Valerio
difensore del vincolo: Fecchino can. mons. Benedetto
notai - attuari: Carbonero can. Giovanni Carlo
 Dinicastro don Raffaele
 Mazzola don Renato

COMMISSIONE PER IL DIACONATO PERMANENTE (1987 - 3 luglio - 1992)

presidente: Pignata don Giovanni
membri: Baracco diac. Giovanni
 Baravalle don Sergio
 Chiarle don Vincenzo
 Favaro can. Oreste
 Gonella can. Giorgio
 Olivero diac. Vincenzo

COMMISSIONE DIOCESANA PER L'ASSISTENZA AL CLERO

presidente: Peradotto don Francesco
membri: Birolo don Leonardo
 Cavallo don Domenico
 Coccolo don Giovanni
 Reviglio don Rodolfo
 Ripa di Meana don Paolo, S.D.B.
 Enriore mons. Michele
 Galletto don Sebastiano
 Garrino don Pier Giorgio
 Quaglia don Giacomo
 Ruffino don Silvio
 Truffo don Nicola
 Mattio suor Maria Vincenza
 Meazza suor Enrica

CASE DEL CLERO

"Giovanni Maria Boccardo", 10060 PANCALIERI, v. Roma n. 9
tel. 973 42 73

"S. Pio X", 10135 TORINO, c. B. Croce n. 20
tel. 61 60 31

"Santuario Consolata", 10122 TORINO, v. Maria Adelaide n.2
tel. 54 62 35

"Seminario Metropolitano", 10122 TORINO, v. XX Settembre n.83
tel. 521 51 90

DISTRETTI PASTORALI

TORINO CITTA'

Parrocchie n. 110

Vicario episcopale territoriale:
Birolo don Leonardo (1983)

TORINO NORD

Parrocchie n. 83

Vicario episcopale territoriale:
Cavallo don Domenico (1983)

TORINO SUD-EST

Parrocchie n. 104

Vicario episcopale territoriale:
Coccolo don Giovanni (1984)

TORINO OVEST

Parrocchie n. 58

Vicario episcopale territoriale:
Reviglio don Rodolfo (1979)

DISTRETTO PASTORALE
TORINO CITTA'

Vicario episcopale territoriale : Birolo don Leonardo (1983)

ZONE VICARIALI:

1^ CENTRO

Parrocchie n. 9

Vicario zonale:

2^ SAN SALVARIO

Parrocchie n. 3

Vicario zonale:

3^ CROCETTA

Parrocchie n. 6

Vicario zonale:

4^ VANCHIGLIA

Parrocchie n. 6

Vicario zonale:

5^ MILANO

Parrocchie n. 7

Vicario zonale:

6^ REGIO PARCO - REBAUDENGO

Parrocchie n. 9

Vicario zonale:

7^ CENISIA - SAN DONATO

Parrocchie n. 9

Vicario zonale:

8^ VALLETTE - MADONNA DI CAMPAGNA

Parrocchie n. 12

Vicario zonale:

9^ NIZZA - LINGOTTO

Parrocchie n. 6

Vicario zonale:

10^ MIRAFIORI SUD

Parrocchie n. 5

Vicario zonale:

11^ MIRAFIORI NORD

Parrocchie n. 6

Vicario zonale:

12^ SAN PAOLO - SANTA RITA

Parrocchie n. 7

Vicario zonale:

13^ PARELLA

Parrocchie n. 5

Vicario zonale:

14^ POZZO STRADA

Parrocchie n. 7

Vicario zonale:

15^ COLLINARE

Parrocchie n. 13

Vicario zonale:

1^ ZONA VICARIALE

CENTRO

Parrocchie n. 9

Vicario zonale:**S.GIOVANNI BATTISTA - CATTEDRALE METROPOLITANA** ch.53 05 44

10122 TORINO, v. XX Settembre n. 87 ab. 566 07 90

Cavaglià can. Felice, Pr. (1981)

Norbiato don Marco, V.p. (1985)

Bonetto Renato, D.p. (1984)

MADONNA DEGLI ANGELI

53 52 31

10123 TORINO, v. Carlo Alberto n. 39

Cottini Gino p. Alberico, O.F.M., Pr. (1985)

MADONNA DEL CARMINE

ch. 53 49 46

10122 TORINO, v. del Carmine n. 3 ab. 53 87 40

Ronco don Luigi, Pr. (1954)

S.AGOSTINO VESCOVO

53 78 06

10122 TORINO, v. Santa Chiara n. 9

Baudino don Giuseppe, Pr. (1953)

S. BARBARA VERGINE E MARTIRE

54 61 85

10122 TORINO, v. Perrone n. 11

Cuniberto don Mario, Pr. (1970)

S. CARLO BORROMEO

51 09 22

10121 TORINO, p. C.L.N. n. 236 bis

Savio Carlo Augusto p. Felice M., O.S.M., Pr. (1982)

Banchio Francesco p. Fedele M., O.S.M., V.p. (1942)

Vassallo p. Germano M., O.S.M., V.p. (1982)

SAN DALMAZZO MARTIRE

53 08 45

10122 TORINO, v. delle Orfane n. 3

Bianchi p. Antonio M., B., Pr. (1982)

Marabelli p. Alessandro M., B., V.p. (1960)

Mantovani Luciano, D.p. (1976)

S. MASSIMO VESCOVO DI TORINO

83 26 44

10123 TORINO, v. dei Mille n. 28

88 28 58

Manzo don Franco, Pr. (1984)

Bugliari can. Giovanni, V.p. (1969)

Malcangi Alfonso, D.p. (1984)

S. TOMMASO APOSTOLO

54 46 67

10121 TORINO, v. Monte di Pietà n. 11

Ferrero don Giuseppe, Pr. (1982)

2^ ZONA VICARIALE**SAN SALVARIO****Parrocchie n. 3**Vicario zonale:**SACRO CUORE DI GESU'****669 86 50**

10126 TORINO, v. Brugnone n. 1

68 76 68

Caminale p. Bruno, O.F.M.Cap., Pr. (1977)

Fumero don Carlo, V.p. (1972)

Girauda Ermanno p. Amatore, O.F.M.Cap., V.p. (1979)

Pontiglione Giuseppe p. Felice, O.F.M.Cap., V.p. (1986)

Tesoro Giuseppe p. Edoardo, O.F.M.Cap., V.p. (1969)

Zandrino p. Cesare, O.F.M.Cap., V.p. (1983)

Cristiani Natale, D.p. (1983)

SACRO CUORE DI MARIA**669 90 83**

10125 TORINO, v. Campana n. 8

Scaravaglio can. Giuseppe, Pr. (1966)

Viotto don Giovanni, V.p. (1979)

SANTI PIETRO E PAOLO APOSTOLI**650 51 76**

10125 TORINO, v. Saluzzo n. 25 bis

Bonifetto don Sebastiano, Pr. (1947)

3^ ZONA VICARIALE

CROCETTA

Parrocchia n. 6

Vicario zonale:

BEATA VERGINE DELLE GRAZIE (Crocetta)	58 29 86
10129 TORINO, v. Marco Polo n. 8	59 30 06

Franco don Alessio, Pr. (1979)
 Coletto don Alberto, V.p. (1986)
 Mascia don Pasqualino, V.p. (1983)

MADONNA DI POMPEI	58 34 79
--------------------------	-----------------

10128 TORINO, v. San Secondo n. 90
 Stermieri don Ezio, Pr. (1987)

S. GIORGIO MARTIRE	59 25 73
---------------------------	-----------------

10134 TORINO, v. Spallanzani n. 7
 Sornioti don Giovanni, Pr. (1954)
 Marazza don Luciano, V.p. (1981)

S. SECONDO MARTIRE	54 31 91
---------------------------	-----------------

10128 TORINO, v. San Secondo n. 8
 Foradini don Mario, Pr. (1976)

S. TERESA DI GESU' BAMBINO	59 66 98
-----------------------------------	-----------------

10129 TORINO, v. Giovanni da Verrazzano n. 48
 Bruno don Giuseppe, Pr. (1955)
 Issoglio don Aldo, V.p. (1979)
 Olivero don Sebastiano, V.p. (1982)
 Ambrosio Angelo, D.p. (1975)

SANTI ANGELI CUSTODI

54 57 37

10121 TORINO, v. San Quintino n. 37

Pellegrino don Michele, Pr. (1978)

Tuninetti don Augusto Mario, V.p. (1957)

4^ ZONA VICARIALE**VANCHIGLIA**

Parrocchie n. 6

Vicario zonale:**SANTA CROCE**

83 23 26

10153 TORINO, v. Gattinara n. 12

Ballesio don Giovanni, Pr. (1967)

S. FRANCESCO DA PAOLA

839 67 53

10123 TORINO, v. Po n. 16

Giordano don Renato, Pr. (1969)

Costa don Michele, V.p. (1961)

S. GIULIA VERGINE E MARTIRE

83 15 91

10124 TORINO, p. Santa Giulia n. 7 bis

Garbiglia don Giancarlo, Pr. (1971)

Ginestrone don Dante, V.p. (1987)

Maina Sergio, D.p. (1985)

S. GIULIO D'ORTA

89 56 32

10153 TORINO, c. Cadore n. 17/3

Pioli don Francesco, Pr. (1979)

Marini don Ruggero, V.p. (1986)

SS. ANNUNZIATA

83 12 20

10124 TORINO, v. Sant'Ottavio n. 5

Tenderini don Secondo, Pr. (1979)

SS. NOME DI GESU'

566 01 50

10153 TORINO, c. Regina Margherita n. 68/d

Ormando don Salvatore, Pr. (1979)

5^ ZONA VICARIALE**MILANO**

Parrocchie n. 7

Vicario zonale:**GESU' CROCIFISSO E MADONNA DELLE LACRIME**

23 76 73

10152 TORINO, v. Giaveno n. 39

Vallaro don Carlo, Pr. (1962)

GESU' OPERAIO

274 34 20

10154 TORINO, v. Leoncavallo n. 18

Olivero don Michele, pr. (1984)

MARIA AUSILIATRICE

521 19 13

10152 TORINO, p. Maria Ausiliatrice n. 9

521 23 20

Carrero don Luciano, S.D.B., Pr. (1983)

Cignatta don Natale, S.D.B., V.p. (1944)

Della Valle don Riccardo, S.D.B., V.p. (1974)

Patron don Leonzio, S.D.B., V.p. (1976)

MARIA REGINA DELLA PACE

274 38 16

10154 TORINO, v. Malone n. 19

Pizzamiglio p. Ottaviano, O.M.V., Pr. (1979)

Gregorio p. Nicola, O.M.V., V.p. (1984)

Loi p. Mario, O.M.V., V.p. (1987)

Marchetti p. Quinto O.M.V., V.p. (1975)

Cerrato Franco, D.p. (1982)

MARIA SPERANZA NOSTRA

205 34 74

10155 TORINO, v. Ceresole n. 44

Amore don Antonio, Pr. (1987)

Rossi don Fiorenzo, V.p. (1985)

S. DOMENICO SAVIO

27 61 19

10154 TORINO, v. Paisiello n. 37

Piccottino don Carlo, S.D.B., Pr. (1987)

Laiolo don Gianfranco, S.D.B., V.p. (1982)

Marchisio don Pietro, S.D.B., V.p. (1974)

Munari don Timoteo, S.D.B., V.p. (1979)

Passiatore Domenico, D.p. (1980)

S. GIOACCHINO

85 23 46

10152 TORINO, v. Cignaroli n. 3

Fedrigo don Sergio, Pr. (1984)

Muscat don Christopher, V.p. (1986)

Stucchi don Alfredo, V.p. (1983)

6^ ZONA VICARIALE

REGIO PARCO - REBAUDENGO Parrocchie n. 9

Vicario zonale:

GESU' SALVATORE (Falchera) 262 36 45

10156 TORINO, v. degli Ulivi n. 25

Sibona don Giuseppe, Pr. (1976)

RISURREZIONE DEL SIGNORE 20 00 78

10154 TORINO, v. Monte Rosa n. 150

Zeppeigno don Giuseppino, Pr. (1980)

Gaude don Pier Giuseppe, V.p. (1987)

S. GAETANO DA THIENE (Regio Parco) 20 23 49

10154 TORINO, v. San Gaetano da Thiene n. 2

Marin don Mario, Pr. (1982)

Giraudon don Aldo, Am.pr. (1987)

S. GIACOMO APOSTOLO (Barca) 273 05 37

10156 TORINO, v. Damiano Chiesa n. 53

Merlo p. Sergio, O.F.M. Conv., Pr. (1982)

Raimondo p. Pietro, O.F.M. Conv., V.p. (1986)

S. GIUSEPPE LAVORATORE (Rebaudengo) 26 32 94

10155 TORINO, c. Vercelli n. 206

Crotti don Giacomo, S.D.B., Pr. (1987)

De Boni don Amedeo, S.D.B., V.p. (1972)

Mognoni don Santo, S.D.B., V.p. (1980)

S. GRATO IN BERTOLLA 273 01 87

10156 TORINO, str. Bertolla n. 113

Succio don Renato, Pr. (1972)

S. MICHELE ARCANGELO (Snia) ch. 262 17 92
 10156 TORINO, c. Vercelli n. 483/1 ab. 262 08 84
 Bo don Mario, Pr. (1964)
 Innocente Gerardo, D.p. (1980)

S. NICOLA VESCOVO ch. 205 00 56
 10154 TORINO, v. Botticelli n. 219 ab. 205 04 64
 Sarzini don Franco, Pr. (1983)

S. PIO X (Falchera) 262 08 27
 10156 TORINO, v. dei Pioppi n. 15
 Cagliero don Bernardino, Pr. (1954)

7^ ZONA VICARIALE

CENISIA - SAN DONATO Parrocchie n. 9

Vicario zonale:

GESU' ADOLESCENTE (Borgo San Paolo) 44 67 86
 10139 TORINO, v. Luserna di Rorà n. 16
 Agagliati don Giuseppe, S.D.B., Pr. (1985)
 Casalis don Carlo, S.D.B., V.p. (1973)
 Tutel don Brizio, S.D.B., V.p. (1982)
 Vittaz don Teotimo, S.D.B., V.p. (1979)

GESU' NAZARENO

447 42 62

10138 TORINO, v. Palmieri n. 39

Redaelli p. Giovanni Mario, D.C., Pr. (1985)

Canta p. Bartolomeo, D.C., V.p. (1937)

Perizzolo p. Giovanni, D.C., V.p. (1986)

IMMACOLATA CONCEZIONE E S. DONATO

ch. 48 02 61

10144 TORINO, v. San Donato n. 21

ab. 48 76 91

Fabaro don Giovanni, Pr. (1971)

Raimondi don Filippo, V.p. (1987)

Travaglio don Luigi, V.p. (1959)

MARIA REGINA DELLE MISSIONI

44 15 68

10138 TORINO, v. Coazze n. 21

Peyron p. Francesco, I.M.C., Pr. (1983)

Seveso p. Fiorenzo, I.M.C., V.p. (1985)

S. ALFONSO MARIA DE' LIGUORI

74 04 85

10143 TORINO, v. Netro n. 3

Gallo don Lorenzo, Pr. (1985)

Carosso don Mauro, V.p. (1987)

Palmucci Renato, D.p. (1983)

S. ANNA

749 61 03

10143 TORINO, v. Brione n. 40

Vacha don Giovanni Carlo, Pr. (1977)

Corgiat-Loia-Brancot don Renzo, V.p. (1986)

S. PELLEGRINO LAZIOSI

37 27 71

10139 TORINO, c. Racconigi n. 28

Vassallo p. Serafino M., O.S.M., Pr. (1970)

Capella p. Vincenzo M., O.S.M., V.p. (1965)

Mattioli Fortunato p. Guido M., O.S.M., V.p. (1986)

STIMMATE DI S. FRANCESCO D'ASSISI

48 58 25

10144 TORINO, v. Ascoli n. 32

Bruni don Angelo, Pr. (1973)

TRASFIGURAZIONE DEL SIGNORE

75 67 18

10143 TORINO, v. Spoleto n. 12

Airola don Celeste, Pr. (1972)

8^ ZONA VICARIALE**VALLETTE - MADONNA DI CAMPAGNA**

Parrocchie n. 12

Vicario zonale :**GESU' CRISTO SIGNORE**

220 17 84

10148 TORINO, v. Scialoja n. 8/1

Gianolio don Giuseppe S.D.B., Am.pr. (1986)

MADONNA DI CAMPAGNA

29 04 50

10147 TORINO, v. Card. Massaia n. 98

Delmondo Giuseppe p. Giovanni, O.F.M. Cap., Pr. (1971)

Bortolozzo p. Ferruccio, O.F.M. Cap., V.p., (1981)

Durando p. Mario, O.F.M. Cap., V.p. (1982)

Gottin Mario p. Fulgenzio, O.F.M. Cap., V.p. (1978)

NOSTRA SIGNORA DELLA SALUTE

29 09 98

10147 TORINO, v. Vibò n. 24

29 36 62

Giaccone p. Giuseppe, C.S.I., Pr. (1979)

Maculan p. Dante, C.S.I., V.p. (1984)

Roncoli p. Enrico, C.S.I., V.p. (1984)

Signorino p. Paolo, C.S.I., V.p. (1970)

Visintainer p. Cornelio, C.S.I., V.p. (1964)

Longhi Oreste, D.p. (1984)

S. AMBROGIO VESCOVO

739 00 45

10151 TORINO, c. Cincinnato n. 225

Canavesio don Mario, Pr. (1976)

S. ANTONIO ABATE

ch. 29 32 18

10148 TORINO, v. Quincinetto n. 11

ab. 29 33 79

Rege-Gianas don Giovanni, Pr. (1987)

Longhi Oreste, D.p. (1987)

S. CATERINA DA SIENA

73 17 50

10151 TORINO, v. Sansovino n. 85

Mana don Gabriele, Pr. (1974)

Franco don Carlo, V.p. (1987)

Botto Rossa Ernesto, D.p. (1981)

SANTA FAMIGLIA DI NAZARET

73 11 85

10151 TORINO, vl. dei Mughetti n. 18

Baldi don Giuliano, F.D.P., Pr. (1981)

Rossi don Nerino, F.D.P., V.p. (1981)

Simoni don Lorenzo, F.D.P., V.p. (1981)

Minetti Renato, D.p. (1982)

S. GIUSEPPE BENEDETTO COTTOLENGO
 10149 TORINO, v. Messedaglia n. 21

29 09 92

Bosco don Sergio, Pr. (1986)
 Sibona don Lorenzo, V.p. (1987)
 Piombi Livio, D.p. (1979)

S. GIUSEPPE CAFASSO
 10148 TORINO, v. Gandino n. 1

220 10 22

Tesio don Giovanni, Pr. (1985)
 Rovetto Giovanni, D.p. (1982)

S. PAOLO APOSTOLO
 10148 TORINO, v. Macherione n. 23

25 85 09

Scanavino don Bernardo, Pr. (1967)
 Mana don Mario Sebastiano, V.p. (1987)

S. VINCENZO DE' PAOLI
 10147 TORINO, v. Sospello n. 124

29 67 20

Vietto don Giuseppe, Pr. (1971)
 Manzone Fedele, D.p. (1986)

SANTI BERNARDO E BRIGIDA (Lucento)
 10149 TORINO, v. Foglizzo n. 3

73 16 15

Mondino don Giovanni, Pr. (1983)
 Giaime don Bartolomeo, V.p. (1983)

9^ ZONA VICARIALE

NIZZA - LINGOTTO

Parrocchie n. 6

Vicario zonale:

ASSUNZIONE DI MARIA VERGINE - LINGOTTO

69 09 47

10127 TORINO, v. Nizza n. 355

Gosmar don Giancarlo, Pr. (1981)

Coha don Giuseppe, V.p. (1986)

IMMACOLATA CONCEZIONE E S. GIOVANNI BATTISTA

61 66 54

10127 TORINO, v. Monte Corno n. 36

Ponzzone don Oreste, Pr. (1979)

Roasenda Vittorio, D.p. (1982)

PATROCINIO DI S. GIUSEPPE

69 04 13

10126 TORINO, v. Baiardi n. 8

Giachino don Sebastiano, Pr. (1983)

Cravero don Domenico, V.p. (1980)

Ghidella Giuseppe, D.p. (1979)

Sansone Michele, D.p. (1985)

S. GIOVANNI MARIA VIANNEY

61 62 07

10135 TORINO, v. Gianelli n. 8

La cura pastorale è affidata "in solido" ai sacerdoti:

- Varello don Marco, Mod. (1986)

- Bertinetti don Aldo (1986)

S. MARCO EVANGELISTA

ch. 61 27 14

10135 TORINO, v. Daneo n. 19

ab. 61 38 30

Regis don Emilio, Pr. (1969)

S. MONICA

63 67 14

10126 TORINO, v. Vado n. 9

Donadio don Michele, Pr. (1976)

Periolo Enrico, D.p. (1977)

10^ ZONA VICARIALE**MIRAFIORI SUD**

Parrocchie n. 5

Vicario zonale:**BEATI FEDERICO ALBERT E CLEMENTE MARCHISIO**

ab. 348 83 89

10135 TORINO, v. Pomaretto n. 4/c

Morando don Leonardo, Pr. (1985)

S. LUCA EVANGELISTA

347 13 00

10135 TORINO, v. Negarville n. 14

Migliore don Matteo, Pr. (1981)

Terzariol don Piero, V.p. (1982)

De Vito Mario, D.p. (1980)

S. REMIGIO VESCOVO

605 36 94

10127 TORINO, v. Millelire n. 51

Percivalle don Andrea, Pr. (1986)

Ferrara don Arcangelo Antonio, V.p. (1984)

SANTI APOSTOLI

34 61 81

10135 TORINO, v. Togliatti n. 35

Pisano don Ugo, Pr. (1973)

Baracco don Riccardo, V.p. (1987)

Boggio Osvaldo, D.p. (1985)

VISITAZIONE DI MARIA VERGINE E S. BARNABA (Mirafiori) 34 11 77

10135 TORINO, str. al Castello di Mirafiori n. 42

Donalisio don Giovanni, Pr. (1985)

Bagna don Giuseppe, V.p. (1984)

11^ ZONA VICARIALE**MIRAFIORI NORD**

Parrocchie n. 6

Vicario zonale:**ASCENSIONE DEL SIGNORE**

uff. 30 54 22

10137 TORINO, v. Bonfante n. 3

ab. 309 58 04

Ferrero don Pier Giorgio, Pr. (1970)

Monticone don Domenico, V.p. (1971)

GESU' REDENTORE

309 50 26

10137 TORINO, p. Giovanni XXIII n. 26

Bernardi don Giovanni, Pr. (1985)

Airola don Giancarlo, V.p. (1987)

LA PENTECOSTE

ch. 309 58 57

10137 TORINO, v. Filadelfia n. 237/11

ab. 30 48 68

Merlone don Giovanni Battista, Pr. (1973)

Re don Renato, V.p. (1986)

S. GIOVANNI BOSCO

61 21 36

10135 TORINO, v. Paolo Sarpi n. 117

Torresin don Vittorio, S.D.B., Pr. (1987)

Luciano don Giovanni, S.D.B., V.p. (1984)

Ricca don Domenico, S.D.B., V.p. (1979)

Mancini Mario, D.p. (1975)

S. IGNAZIO DI LOYOLA

329 03 05

10136 TORINO, v. Monfalcone n. 150

Cavallera p. Mario, S.I., Pr. (1986)

SS. NOME DI MARIA

309 02 58

10136 TORINO, v. Guido Reni n. 96/140

Bunino don Serafino, Pr. (1973)

Rinaudo don Giovanni, V.p. (1984)

12^ ZONA VICARIALE**SAN PAOLO - SANTA RITA****Parrocchie n. 7**Vicario zonale:**MADONNA DELLE ROSE**

319 02 16

10134 TORINO, v. Rosario di Santa Fé n. 7

Allocco Augusto p. Giovanni, O.P., Pr. (1984)

Berruto Ugo p. Ignazio, O.P., V.p. (1985)

Giraud p. Giovanni Battista, O.P., V.p. (1977)

Viana p. Emanuele, O.P., V.p. (1973)

MARIA MADRE DELLA CHIESA

36 69 08

10137 TORINO, v. Baltimora n. 85

La cura pastorale è affidata "in solido" ai sacerdoti:

- Corongiu don Salvatore, Mod. (1987)

- Radici don Felice (1987)

Boccaccio Germano, D.p. (1984)

MARIA MADRE DI MISERICORDIA

36 91 57

10136 TORINO, v. Ada Negri n. 22

Boniforte don Attilio, Pr. (1984)

Boniforte don Elio, V.p. (1984)

Appiotti Ferdinando, D.p. (1982)

NATALE DEL SIGNORE

35 20 13

10137 TORINO, v. Boston n. 37

Galletto don Sebastiano, Pr. (1970)

Chiadò don Alberto, V.p. (1987)

Bertani Giuseppe, D.p. (1985)

Cutellé Benito, D.p. (1978)

S. BERNARDINO DA SIENA

37 21 70

10141 TORINO, v. San Bernardino n. 13

Battagliotti Franco p. Mario, O.F.M., Pr. (1976)

Selti p. Giuliano, O.F.M., V.p. (1986)

Pozzi Adalberto, D.p. (1980)

Tomao Fulvio, D.p. (1980)

S. FRANCESCO DI SALES

33 74 62

10141 TORINO, v. Malta n. 42

Avataneo don Giacomo, Pr. (1976)

S. RITA DA CASCIA

32 50 56

10136 TORINO, v. Vernazza n. 38

39 36 91

Bunino don Oreste, Pr. (1979)

Rege-Gianas don Ilario, V.p. (1982)

Scaringelli don Sebastiano, V.p. (1985)

Baracco Giovanni, D.p. (1977)

Marsocci Giovanni, D.p. (1984)

13^ ZONA VICARIALE**PARELLA**

Parrocchie n. 5

Vicario zonale:**LA VISITAZIONE**

79 07 80

10146 TORINO, p. del Monastero n. 0

Chiabrando don Romolo, Pr. (1971)

Payno don Giovanni, V.p. (1971)

MADONNA DELLA DIVINA PROVVIDENZA

74 02 72

10146 TORINO, v. Carrera n. 11

Enriore mons. Michele, Pr. (1953)

Fornelli don Domenico, V.p. (1985)

Molgora don Enrico, V.p. (1976)

S. ERMENEGILDO RE E MARTIRE

79 80 97

10146 TORINO, c. Telesio n. 98

Locci don Franco, Pr. (1985)

S. GIOVANNA D'ARCO

749 61 96

10145 TORINO, v. Borgomanero n. 50

Turella don Giovanni, Pr. (1984)

Bertone Renzo, D.p. (1979)

Bigo Gerolamo, D.p. (1984)

Bonansea Gilberto, D.p. (1979)

Magri Andrea, D.p. (1983)

S. MARIA GORETTI

79 48 27

10146 TORINO, v. Actis n. 20

Abrate don Michele, Pr. (1975)

Ruffino don Silvio, V.p. (1981)

14^ ZONA VICARIALE**POZZO STRADA**

Parrocchie n. 7

Vicario zonale:**GESU' BUON PASTORE**

38 99 39

10141 TORINO, v. Monte Vodice n. 11

Morelli don Ilio, Pr. (1956)

Andreis don Quintino, V.p. (1980)

MADONNA DELLA GUARDIA (Borgata Lesna)

70 08 03

10142 TORINO, v. Monginevro n. 251

Gozzelino p. Romano, O.F.M. Conv., Pr. (1987)

Proietti Romeo p. Stanislao, O.F.M. Conv., V.p. (1982)

Vagge p. Carlo, O.F.M. Conv., V.p. (1986)

Ramella Antonio, D.p. (1982)

NATIVITA' DI MARIA VERGINE (Pozzo Strada)**79 05 60**

10141 TORINO, v. Bardonecchia n. 161

Gambino don Pietro, Pr. (1979)

Delbosco don Piero, V.p. (1987)

NOSTRA SIGNORA DEL SACRO CUORE DI GESU' (Borgata Paradiso)

10142 TORINO, v. Germonio n. 27

411 55 73

Odone don Giuseppe, Pr. (1981)

Mirabella don Paolo, V.p. (1985)

S. BENEDETTO ABATE**38 93 76**

10141 TORINO, v. Monte Asolone n. 15

38 07 83

Lanzetti don Giacomo, Pr. (1976)

Grigis don Domenico, V.p. (1987)

Conti Domenico, D.p. (1981)

S. LEONARDO MURIALDO**72 00 39**

10142 TORINO, v. Chambéry n. 46

Viecca don Giovanni, Pr. (1974)

S. ROSA DA LIMA**38 63 00**

10139 TORINO, v. Beaulard n. 72

Rollé don Ettore, Pr. (1983)

d'Ischia Claudio, D.p. (1986)

15^ ZONA VICARIALE

COLLINARE

Parrocchie n. 13

Vicario zonale:

ASSUNZIONE DI MARIA VERGINE - REAGLIE 89 36 47

10132 TORINO, str. Reaglie n. 1

Sola don Giovanni, Pr. (1984)

GRAN MADRE DI DIO 87 78 96

10131 TORINO, p. Gran Madre di Dio n. 4

Menzio don Alessandro, Pr. (1984)

MADONNA ADDOLORATA (Pilonetto) 69 75 39

10133 TORINO, c. Moncalieri n. 227

Zornioti Giovanni p. Giovenale M., O.S.M., Pr. (1979)

Praticelli Pietro p. Stefano M., O.S.M., V.p. (1980)

MADONNA DEL PILONE 89 04 48

10132 TORINO, c. Casale n. 195

Cometto don Silvio, Pr. (1973)

MADONNA DEL ROSARIO (Sassi) 89 01 92

10132 TORINO, p. Giovanni dalle Bande Nere n. 20

Audisio don Stefano, Pr. (1984)

MADONNA DI FATIMA (Fioccardo) 661 06 56

10133 TORINO, v. Oristano n. 8

Ghu p. Giacomo, C.R.S., Pr. (1978)

Allocco p. Albano, C.R.S., V.p. (1986)

- NOSTRA SIGNORA DEL SS. SACRAMENTO** 83 03 44
 10132 TORINO, v. Casalborgone n. 16
 Ferrero don Adolfo, Pr. (1983)
- S. AGNESE VERGINE E MARTIRE** 669 29 85
 10133 TORINO, v. Volturmo n. 2
 Marchesi don Giovanni, Pr. (1978)
- S. GRATO IN MONGRENO** 89 06 76
 10132 TORINO, str. Mongreno n. 344
 Albertino don Sebastiano, Pr. (1981)
- S. MARGHERITA VERGINE E MARTIRE** 83 00 88
 10131 TORINO, str. San Vincenzo n. 146
 Riva can. Giuseppe, Pr. (1977)
- S. MARIA DI SUPERGA** 89 07 45
 10132 TORINO, str. della Basilica di Superga n. 106
 Benso don Federico, Pr. (1963)
- S. PIETRO IN VINCOLI (Cavoretto)** 67 89 04
 10133 TORINO, v. San Rocco n. 29
 Longo don Pietro, Pr. (1962)
- SANTI VITO, MODESTO E CRESCENZIA** 669 93 70
 10133 TORINO, str. San Vito-Revigliasco n. 216 68 31 24
 Andriano don Valerio, Pr. (1984)

V

Z

1

2

2

2

2

DISTRETTO PASTORALE
TORINO NORD

Vicario episcopale territoriale: Cavallo don Domenico (1983)

ZONE VICARIALI

19^ CIRIE'

Parrocchie n. 22

Vicario Zonale :

20^ SETTIMO TORINESE

Parrocchie n. 8

Vicario Zonale :

21^ GASSINO TORINESE

Parrocchie n. 15

Vicario Zonale :

27^ LANZO TORINESE

Parrocchie n. 23

Vicario Zonale :

28^ CUORGNE'

Parrocchie n. 15

Vicario Zonale :

19^ ZONA VICARIALE

CIRIE'

Parrocchie N. 22

Vicario Zonale:

BARBANIA

S. Giuliano Martire

925 36 18

10070 BARBANIA, v. Barone Bianco n. 1

Buzzo don Giuseppe, Pr. (1969)

BORGARO TORINESE

Assunzione di Maria Vergine

470 24 20

10071 BORGARO TORINESE, v. Italia n. 24

Sanino don Antonio Michele, Pr. (1987)

CASELLE TORINESE

S. Maria e S. Giovanni Evangelista

996 11 37

10072 CASELLE TORINESE, v. Torino n. 13

Giai Gischia don Claudio, Pr. (1986)

CASELLE TORINESE (Mappano)

Nostra Signora del Sacro Cuore di Gesù

996 83 94

10070 MAPPANO, v. Avogadro n. 9

Busso don Antonio, Pr. (1971)

CIRIE'

Santi Giovanni Battista e Martino

920 45 51

10073 CIRIE', v. San Ciriaco n. 32

La cura pastorale è affidata "in solido" ai sacerdoti:

- Molinar don Renato, Mod. (1986)

- Genero don Giuseppe (1986)

- Reynaud don Aldo (1986)

Curcetti don Claudio, V.p. (1986)

CIRIE' (Devesi)**S. Pietro Apostolo****920 44 70**

10070 DEVESI, v. della Chiesa n. 24

Reynaud don Aldo, Pr. (1985)

CORIO**S. Genesio Martire****928 21 85**

10070 CORIO, p. Chiesa n. 1

Nicola don Antonio, Pr. (1962)

CORIO (Benne)**S. Grato Vescovo****928 23 55**

10070 CORIO - Fr. Benne, v. del Colletto n. 2

Catti don Domenico, Pr. (1984)

FRONT**S. Maria Maddalena****925 15 06**

10070 FRONT, p. IV Novembre n. 7

Falletti don Giacomo, Pr. (1958)

GROSSO**Santi Lorenzo e Stefano****92 62 20**

10070 GROSSO, v. Parrocchia n. 28

Garrone don Bernardo, Pr. (1987)

LEVONE**S. Giacomo Apostolo****0124/314 85**

10070 LEVONE, p. Giacoletto n. 5

ab. 925 36 18

Buzzo don Giuseppe, Pr. (1986)

Ferrero Giuseppe, D.p. (1985)

MATHI**S. Mauro Abate**

926 80 34

10075 MATHI, v. Parrocchia n. 17

Burzio don Secondo, Pr. (1941)

NOLE**S.Vincenzo Martire**

929 71 00

10076 NOLE, p. Vittorio Emanuele II n. 5

Fieschi don Rosolino, Pr. (1967)

Castagneri don Eugenio, V.p. (1986)

Olivero Vincenzo, D.p. (1986)

RIVAROSSA**S.Maria Maddalena**

988 84 14

10040 RIVAROSSA, v. Martiri della Libertà n. 20

Scursatone don Riccardo, Pr. (1968)

ROBASSOMERO**S.Caterina Vergine e Martire**

923 54 95

10070 ROBASSOMERO, v. Don Marchisone n. 8

Laratore don Piero, Pr. (1987)

ROCCA CANAVESE**Assunzione di Maria Vergine**

924 02 40

10070 ROCCA CANAVESE, p. Osella n. 29

Mecca Feroglia don Giacomo, Pr. (1968)

SAN CARLO CANAVESE**S.Carlo Borromeo**

920 72 57

10070 SAN CARLO CANAVESE, v. Cirié n. 2

Boasso don Giovanni, Pr. (1951)

SAN FRANCESCO AL CAMPO**S.Francesco d'Assisi**

927 83 42

10070 SAN FRANCESCO AL CAMPO, v. Roma n. 88

Maddaleno don Osvaldo, Pr. (1981)

Mihajlović Arsen, D.p. (1985)

SAN MAURIZIO CANAVESE**S.Maurizio Martire**

927 80 01

10077 SAN MAURIZIO CANAVESE, v. Bertone n. 13

Barra don Mario, Pr. (1978)

SAN MAURIZIO CANAVESE (Ceretta)**SS. Nome di Maria**

927 82 07

10070 CERETTA, v. Parrocchia n. 81

Bruna don Giuseppe, Pr. (1962)

VAUDA CANAVESE**Santi Bernardo e Nicola**

925 36 29

10070 VAUDA CANAVESE, v. Castagneri n. 2

Fruttero don Clemente, Pr. (1986)

VILLANOVA CANAVESE**S. Massimo Vescovo di Torino**

929 70 98

10070 VILLANOVA CANAVESE, v. Villa n. 2

Gutina don Angelo, Pr. (1985)

20^ ZONA VICARIALE

SETTIMO TORINESE

Parrocchie n. 8

Vicario Zonale:

BRANDIZZO

S.Giacomo Apostolo

913 91 45

10032 BRANDIZZO, p. Vittorio Veneto n. 8

Manassero don Luigi, Pr. (1967)

Albano don Antonio, V.p. (1973)

LEINI'

Santi Pietro e Paolo Apostoli

998 80 98

10040 LEINI', v. San Francesco al Campo n. 2

Fassino don Carlo, Pr. (1983)

Mitolo don Domenico, V.p. (1984)

SETTIMO TORINESE

S.Giuseppe Artigiano

800 23 18

10036 SETTIMO TORINESE, v. Cuneo n. 2

Osella don Lorenzo, Pr. (1968)

Caretto don Silvio, V.p. (1986)

SETTIMO TORINESE

S.Maria Madre della Chiesa

800 19 82

10036 SETTIMO TORINESE, v. Don Gnocchi n. 2

Rovera don Giacomo, Pr. (1967)

SETTIMO TORINESE

S. Pietro in Vincoli

800 01 83

10036 SETTIMO TORINESE, p. San Pietro in Vincoli n. 86

Cravero don Giuseppe, Pr. (1987)

Rolando don Ester, V.p. (1987)

SETTIMO TORINESE**S. Vincenzo de' Paoli****800 56 26**

10036 SETTIMO TORINESE, v. Milano n. 59

Brunato don Giuseppe, Pr. (1987)

SETTIMO TORINESE (Mezzi Po)**S. Guglielmo Abate****800 13 08**

10036 SETTIMO TORINESE - Fr. Mezzi Po n. 54

Caretto don Silvio, Pr. (1986)

VOLPIANO**Santi Pietro e Paolo Apostoli****988 20 76**

10088 VOLPIANO, p. Vittorio Emanuele II n. 2

Fasano don Giuseppe, Pr. (1979)

Zeppegnò don Giuseppe, V.p. (1986)

Raimondo Giuseppe, D.p. (1976)

21^ ZONA VICARIALE**GASSINO TORINESE****Parrocchie n. 15**Vicario Zonale:**CASALBORGONE****S. Carlo Borromeo****918 43 08**

10020 CASALBORGONE, p. Carlo Bruna n. 5

Ferrero don Domenico, Pr. (1986)

CASTAGNETO PO**S. Pietro Apostolo****91 29 16**

10090 CASTAGNETO PO, p. Rovere

Oddenino don Giorgio, Pr. (1949)

CASTIGLIONE TORINESE

Santi Claudio e Dalmazzo

960 71 78

10090 CASTIGLIONE TORINESE, v. Fermi n. 3

Bergesio don Giovanni Battista, Pr. (1981)

GASSINO TORINESE

Santi Pietro e Paolo Apostoli

960 01 06

10090 GASSINO TORINESE, v. San Pietro n. 10

Brun don Onorato, Pr. (1982)

Degregori don Massimo, V.p. (1987)

GASSINO TORINESE (Bardassano)

S. Michele Arcangelo

960 58 14

10090 GASSINO TORINESE - Fr. Bardassano

Gramaglia don Severino, Pr. (1961)

GASSINO TORINESE (Bussolino)

Santi Andrea e Nicola

960 63 69

10090 GASSINO TORINESE - Fr. Bussolino Centro n. 10

Ingegneri don Carlo, Pr. (1980)

LAURIANO

Assunzione di Maria Vergine

918 78 27

10020 LAURIANO, v. Mazzini n. 9

Riva don Lorenzo, Pr. (1957)

RIVALBA

S.Pietro in Vincoli

960 45 16

10090 RIVALBA, v. Castello n. 1

Tosco don Bartolomeo, Pr. (1946)

SAN MAURO TORINESE**S. Maria di Pulcherada**

822 10 00

10099 SAN MAURO TORINESE, v. Municipio n. 1

Luparia don Benito, Pr. (1981)

SAN MAURO TORINESE (Oltre Po)**S. Benedetto Abate**

822 18 59

10099 SAN MAURO TORINESE -

Fr. Oltre Po, v. Papa Giovanni XXIII n. 26

Vitali don Renato, Pr. (1980)

SAN MAURO TORINESE (Pescatori)**S. Anna**

822 18 79

10099 SAN MAURO TORINESE - Fr. Pescatori,

v. Torino n. 159

Caramellino don Luigi, Pr. (1960)

SAN MAURO TORINESE (Sambuy)**Sacro Cuore di Gesù e Madonna del Carmine**

822 31 64

10099 SAN MAURO TORINESE - Fr. Sambuy, v. Rivodora n. 6

La cura pastorale è affidata "in solido" ai sacerdoti:

- Rocchietti don Nicola, Mod. (1986)

- Cogo don Augusto (1986)

SAN RAFFAELE CIMENA**Sacro Cuore di Gesù e S. Raffaele**

960 20 27

10090 SAN RAFFAELE CIMENA - Fr. Piana di San

Raffaele, str. Ferrarese n. 16

Vicenza don Gerardo, Pr. (1986)

SAN SEBASTIANO DA PO**S. Sebastiano Martire**

919 12 59

10020 SAN SEBASTIANO DA PO, p. Municipio n. 9

Arnosio don Antonio, Pr. (1957)

SCIOLZE**S. Giovanni Battista**

960 37 18

10090 SCIOLZE, p. Sismonda n. 1

Vaudagnotto don Lorenzo, Pr. (1963)

27^ ZONA VICARIALE**LANZO TORINESE****Parrocchie n. 23**Vicario zonale :**ALA DI STURA****S.Nicola Vescovo**

0123/551 35

10070 ALA DI STURA, p. Centrale n. 19

Cubito don Livio, Pr. (1984)

BALANGERO**S.Giacomo Apostolo**

0123/34 63 06

10070 BALANGERO, p. X Martiri n. 7

Fassero don Giuseppe, Pr. (1954)

BALME**SS. Trinità**

ab. 0123/551 35

10070 BALME, v. Roma

Cubito don Livio, Pr. (1984)

CAFASSE**S. Grato Vescovo**

0123/412 71

10070 CAFASSE, v. Monasterolo n. 4

Giacominò don Guido, Pr. (1986)

CAFASSE (Monasterolo Torinese)**Assunzione di Maria Vergine**

0123/41 70 98

10070 MONASTEROLO TORINESE, v. Buonarroti n. 5

Rattalino don Marco, Pr. (1981)

CANTOIRA**Santi Pietro e Paolo Apostoli**

0123/58 56 21

10070 CANTOIRA, v. della Chiesa n. 40

Casalegno don Giuseppe, Pr. (1966)

CERES**Assunzione di Maria Vergine**

0123/533 13

10070 CERES, v. Cesale n. 1

La cura pastorale è affidata "in solido" ai sacerdoti:

- Massaglia don Celestino, Mod. (1986)

- Perotti don Vittorio (1986)

CHIALAMBERTO**Santi Filippo e Giacomo Apostoli**

0123/57 59

10070 CHIALAMBERTO, p. Chiariglione n. 9

Raimondo don Francesco, Pr. (1971)

COASSOLO TORINESE**Santi Nicola, Pietro e Paolo**

0123/454 06

10070 COASSOLO TORINESE, v. Capoluogo n. 197

Usseglio Polatera don Giuseppe, Pr. (1986)

FIANO**S. Desiderio Martire**

925 43 80

10070 FIANO, v. Borla n. 18

Sanguineti don Giuseppe, Pr. (1968)

GERMAGNANO**Santi Grato e Rocco****0123/291 52**

10070 GERMAGNANO, p. della Chiesa n. 1

Cardellina don Bernardo, Pr. (1969)

GROSCAVALLO**S.Maria Maddalena****0123/810 06**

10070 GROSCAVALLO - Fr. Pialpetta, p. San Lorenzo

Ferrera don Riccardo, Pr. (1970)

LANZO TORINESE**S.Pietro in Vincoli****0123/290 95**

10074 LANZO TORINESE, p. Federico Albert n. 11

Avagnina don Alessandro, S.D.B., Pr. (1982)

Candela don Guido, S.D.B., V.p. (1985)

LEMIE**S. Michele Arcangelo****0123/602 27**

10070 LEMIE, str. Antica n. 5

Caccia don Luigi, Pr. (1979)

MEZZENILE**S. Martino Vescovo****0123/58 11 15**

10070 MEZZENILE, v. Murasse n. 17

ab. 0123/53313

La cura pastorale è affidata "in solido" ai sacerdoti:

- Massaglia don Celestino, Mod. (1986)

- Perotti don Vittorio (1986)

MONASTERO DI LANZO**Santi Anastasia e Giovanni Evangelista****0123/43 06**

10070 MONASTERO DI LANZO - Fr. Capoluogo

Ghignone don Remo, Pr. (1986)

PESSINETTO

Spirito Santo e S. Giovanni Battista 0123/541 43

10070 PESSINETTO, v. Roma n. 9

La cura pastorale è affidata "in solido" ai sacerdoti:

- Flecchia don Andrea, S.D.B., Mod. (1987)

- Marchetto don Giuseppe (1986)

TRAVES

S. Pietro in Vincoli 0123/402 05

10070 TRAVES, v. Villa n. 4

Trucco don Giuseppe, Pr. (1982)

USSEGLIO

Assunzione di Maria Vergine 0123/837 74

10070 USSEGLIO, v. Roma n. 1

Quaglia don Giuseppe Carlo, Pr. (1985)

VALLO TORINESE

S. Secondo Martire 924 93 76

10070 VALLO TORINESE, v. San Rocco n. 10

Chiarle don Vincenzo, Pr. (1967)

Tarquini don Luigi, V.p. (1968)

Bedetti Valeriano, D.p. (1982)

VARISELLA

S. Nicola Vescovo 924 93 85

10070 VARISELLA, v. Don Cabodi n. 10

Tarquini don Luigi, Pr. (1984)

Chiarle don Vincenzo, V.p. (1984)

Bedetti Valeriano, D.p. (1982)

VIU'**S. Martino Vescovo**

0123/61 17

10070 VIU', p. Cibrario n. 4

Bauducco don Giuseppe, Pr. (1973)

VIU' (Col San Giovanni)**Santi Giovanni Battista e Sebastiano**

ab. 54 62 35

10070 VIU' - Fr. Col San Giovanni

Giordana don Giovanni Battista, Pr. (1986)

28^ ZONA VICARIALE**CUORGNE'**

Parrocchie n. 15

Vicario Zonale :**BUSANO****S. Tommaso Apostolo**

0124/480 88

10080 BUSANO, v. Igonetti n. 31

Declame don Costantino, Pr. (1970)

CANISCHIO**S. Lorenzo Martire**

0124/69 83 25

10080 CANISCHIO, V. Rua n. 7

Perino don Angelo, Pr. (1979)

CUORGNE'**S. Dalmazzo Martire**

0124/66 71 77

10082 CUORGNE', v. Tealdi n. 5

La cura pastorale è affidata "in solido" ai sacerdoti:

- Lovera can. Mario, Mod. (1985)
- Pacchiotti can. Ernesto (1985)
- Perino don Angelo (1985)

Luppi Luigi, D.n. (1975)

FAVRIA**Santi Michele, Pietro e Paolo**

0124/340 51

10083 FAVRIA, v. Matteotti n. 7

Roncaglione don Mario, Pr. (1987)

FORNO CANAVESE**Assunzione di Maria Vergine**

0124/72 94

10084 FORNO CANAVESE, v. Gioberti n. 6

Bergera don Felice, Pr. (1970)

OGLIANICO**SS. Annunziata e S. Cassiano**

0124/340 62

10080 OGLIANICO, v. Roma n. 11

Bolattino don Ubaldo, Pr. (1954)

OGLIANICO (Benne)**S. Francesco d'Assisi**

ab. 0124/280 30

10080 OGLIANICO - Fr. Benne

Ruspino don Carlo, Pr. (1963)

PERTUSIO**S. Lorenzo Martire**

0124/61 71 93

10080 PERTUSIO, v. Case Forneris n. 1

Baudracco don Giovanni, Pr. (1979)

PRASCORSANO**S. Andrea Apostolo**

0124/69 81 39

10080 PRASCORSANO, v. Villa n. 2

Pacchiotti can. Ernesto, Pr. (1961)

PRATIGLIONE**S. Nicola Vescovo**

0124/71 98

10080 PRATIGLIONE, v. Capovilla n. 11 ab. 0124/61 72 04

Sacco Mario p. Ugo, Pr. (1987)

RIVARA**Santi Giovanni Battista e Bartolomeo**

0124/311 35

10080 RIVARA, p. Parrocchia n. 7

Anfosso don Mario, Pr. (1986)

SALASSA**S. Giovanni Battista**

0124/361 05

10080 SALASSA, v. Marconi n. 2

Bosio don Agostino, Pr. (1966)

SAN COLOMBANO BELMONTE**S. Grato Vescovo**

ab. 0124/69 83 25

10080 SAN COLOMBANO BELMONTE, v. Villa n. 32

Perino don Angelo, Pr. (1982)

SAN PONSO**S. Ponzio Martire**

0124/362 62

10080 SAN PONSO, v. Ferreri Noli n. 2

Pignata don Domenico, Pr. (1978)

VALPERGA**S. Giorgio Martire**

0124/61 71 74

10087 VALPERGA, p. Chiesa n. 1

Rubatto don Vincenzo, Pr. (1953)

DISTRETTO PASTORALE
TORINO SUD-EST

Vicario episcopale territoriale: Cocco don Giovanni (1984)

ZONE VICARIALI:

22^ Chieri

Parrocchie n. 31

Vicario Zonale:

23^ Moncalieri

Parrocchie n. 14

Vicario Zonale:

24^ Nichelino

Parrocchie n. 9

Vicario Zonale:

29^ Carmagnola

Parrocchie n. 15

Vicario Zonale:

30^ Vigone

Parrocchie n. 15

Vicario Zonale:

31^ Bra-Savigliano

Parrocchie n. 20

Vicario Zonale:

22^ ZONA VICARIALE

CHIERI

Parrocchie n. 31

Vicario Zonale:

ANDEZENO

S. Giorgio Martire

946 42 12

10020 ANDEZENO, vc. Comunale n. 2

Bonetto don Mario, Pr. (1968)

ARAMENGO

S. Antonio Abate

0141/48 91 24

14020 ARAMENGO (AT), v. Monte Grappa n. 10

Martin don Angelo, Pr. (1984)

ARIGNANO

Assunzione di Maria Vergine e S. Remigio

946 21 69

10020 ARIGNANO, v. Lisa n. 1

Meina don Aurelio, Pr. (1955)

BALDISSERO TORINESE

S. Maria della Spina

940 88 68

10020 BALDISSERO TORINESE, vl. Vittorio Veneto n. 1

Bertino don Dante, Pr. (1986)

BERZANO DI SAN PIETRO

Santi Pietro e Paolo Apostoli

987 06 40

14020 BERZANO DI SAN PIETRO (AT), v. Baione n. 14

Rivalta don Francesco, Pr. (1985)

BUTTIGLIERA D'ASTI**S. Martino Vescovo**

987 18 26

14021 BUTTIGLIERA D'ASTI (AT), v. XI Febbraio n. 4

La cura pastorale è affidata "in solido" ai sacerdoti:

- Bertagna don Lorenzo, Mod. (1986)

- Chiriotto don Michele (1986)

CAMBIANO**Santi Vincenzo e Anastasio**

944 01 89

10020 CAMBIANO, v. San Francesco d'Assisi n. 2

Minchianti don Giovanni, Pr. (1954)

CASTELNUOVO DON BOSCO**S. Andrea Apostolo**

987 61 38

14022 CASTELNUOVO DON BOSCO (AT), v. Mercandillo n. 32

Palazzin don Pier Giorgio, S.D.B., Pr. (1984)

Panteghini don Giovanni, S.D.B., V.p. (1982)

Rota don Vincenzo, S.D.B., V.p. (1986)

CHIERI**S. Giacomo Apostolo**

947 06 51

10023 CHIERI, str. Padana Inferiore n. 21

Viotti don Sebastiano, Pr. (1979)

CHIERI**S. Giorgio Martire**

947 20 83

10023 CHIERI, v. San Giorgio n. 37

Reburdo don Felice, Pr. (1984)

CHIERI**S. Luigi Gonzaga**

947 27 03

10023 CHIERI, v. Trofarello n. 1

Ronco don Michele, Pr. (1968)

CHIERI**S. Maria della Scala**

947 20 82

10023 CHIERI, p.ta Santa Lucia n. 1

947 16 67

Carrù can. Giovanni, Pr. (1984)

Baudo Arturo, D.p. (1983)

CHIERI**S. Maria Maddalena**

947 88 28

10023 CHIERI, str. Madonna della Scala n. 4

Alessio don Matteo, Pr. (1986)

CHIERI (Pessione)**Santa Famiglia di Nazaret**

946 63 14

10020 PESSIONE, v. Martini e Rossi n. 89

Allemandi don Domenico, Pr. (1985)

CINZANO**S. Antonio Abate**

960 81 17

10090 CINZANO, p. Sant'Antonio

Ferrara don Francesco, Pr. (1962)

MARENTINO**Assunzione di Maria Vergine**

946 50 07

10020 MARENTINO, v. Parrocchiale n. 1

Bonino don Francesco, Pr. (1967)

MOMBELLO DI TORINO**S. Giovanni Battista**

987 51 13

10020 MOMBELLO DI TORINO, v. del Castello n. 2

Pansa don Vincenzo, Pr. (1984)

MONCUCCO TORINESE**S. Giovanni Battista**

987 47 13

14024 MONCUCCO TORINESE (AT), v. Muraglia n. 1

Amateis don Giuseppe, Pr. (1973)

MONTALDO TORINESE**Santi Vittore e Corona**

940 88 26

10020 MONTALDO TORINESE, v. del Castello n. 3

Benso don Giuseppe, Pr. (1976)

MORIONDO TORINESE**S. Giovanni Battista**

987 62 47

10020 MORIONDO TORINESE, v. Parrocchia n. 2

La cura pastorale è affidata "in solido" ai sacerdoti:

- Rocchietti don Giacomo, Mod. (1986)

- Mattedi don Alfonso (1986)

PASSERANO MARMORITO**Santi Pietro e Paolo Apostoli**

0141/42 32 84

14020 PASSERANO MARMORITO (AT), v. della Chiesa n. 22

Ariasetto don Sergio, Pr. (1983)

Martin don Angelo, V.p. (1986)

PAVAROLO**S. Maria dell'Olmo**

940 70 50

10020 PAVAROLO, v. Maestra n. 2

Gambaletta don Marino, Pr. (1986)

PECETTO TORINESE**S. Maria della Neve**

860 91 65

10020 PECETTO TORINESE, p. Parrocchia n. 2

Levrino don Giorgio, Pr. (1985)

PINO TORINESE**SS. Annunziata**

84 14 33

10025 PINO TORINESE, v. Maria Cristina n. 13

Vignola don Giovanni Battista, Pr. (1979)

Pantarotto don Gabriele, V.p. (1984)

PINO TORINESE (Valle Ceppi)**Beata Vergine delle Grazie**

84 11 72

10025 PINO TORINESE - Fr. Valle Ceppi, v. Tepice n. 65

Brossa don Giacomo, Pr. (1975)

POIRINO**Beata Vergine Consolata e S. Bartolomeo**

945 00 87

10046 POIRINO, Cascina La Lunga n. 77

Bellezza Prinsi don Antonio, Pr. (1986)

POIRINO**S. Maria Maggiore**

945 01 38

10046 POIRINO, p. Italia n. 6

Paglietta don Ottavio, Pr. (1980)

POIRINO (Favari)**S. Antonio di Padova**

945 13 91

10046 POIRINO - Fr. Favari n. 110

Gariglio don Francesco, Pr. (1987)

POIRINO (Marocchi)**Natività di Maria Vergine**

945 02 02

10046 POIRINO - Fr. Marocchi, v. Marocchi n. 4

Perlo don Michele, Pr. (1957)

RIVA PRESSO CHIERI**Assunzione di Maria Vergine****946 91 14**

10020 RIVA PRESSO CHIERI, p. Parrocchia n. 2

Cavallo don Lodovico, Pr. (1969)

SANTENA**Santi Pietro e Paolo Apostoli****949 26 37**

10026 SANTENA, v. Cavour n. 34

Lanfranco don Alessandro, Pr. (1984)

Brunetti don Marco, V.p. (1987)

23^ ZONA VICARIALE**MONCALIERI****Parrocchie n. 14**Vicario Zonale :**LA LOGGIA****S. Giacomo Apostolo****965 81 24**

10040 LA LOGGIA, v. Roma n. 25

Palaziol don Luigi, Pr. (1981)

MONCALIERI**S. Maria della Scala e S. Egidio****64 19 15**

10024 MONCALIERI, v. Principessa M. Clotilde n. 3

La cura pastorale è affidata "in solido" ai sacerdoti:

- Alesso can. Paolo, Mod. (1986)

- Manescotto don Pierino (1986)

Edile don Efisio, V.p. (1986)

MONCALIERI (Borgo Aie)**S. Bernardo Abate****64 10 43**

10024 MONCALIERI - B.go Aie, v. Don Minzoni n. 20

Bronzino don Silvio, Pr. (1964)

MONCALIERI (Borgo Mercato)

S. Vincenzo Ferreri

64 18 66

10024 MONCALIERI - B.go Mercato, v. Juglaris n. 5

Malcangio p. Sabino, S.M., Pr. (1985)

Torrano p. Vito, S.M., V.p. (1985)

MONCALIERI (Borgo San Pietro)

Nostra Signora delle Vittorie

606 12 24

10021 BORG SAN PIETRO DI MONCALIERI, v. Maroncelli n. 11

Paviolo don Enrico, Pr. (1965)

MONCALIERI (Borgo San Pietro)

S. Giovanna Antida Thouret

64 27 92

10021 BORG SAN PIETRO DI MONCALIERI, c. Roma n. 25

Salussoglia don Aldo, Pr. (1983)

MONCALIERI (Borgo San Pietro)

S. Matteo Apostolo

606 32 69

10021 BORG SAN PIETRO DI MONCALIERI, v. San Matteo Ap. n. 4

Gilli don Domenico, Pr. (1961)

Cervellin don Luigi, V.p. (1987)

MONCALIERI (Moriondo)

S. Pietro in Vincoli

664 01 05

10027 TESTONA - Fr. Moriondo, v. Duca d'Aosta n. 3

Carrera don Giacomo, Pr. (1965)

MONCALIERI (Palera)

SS. Trinità

647 06 23

10027 TESTONA - Fr. Palera, v. Palera n. 28

Micca don Secondo, Pr. (1950)

MONCALIERI (Revigliasco Torinese)**S. Martino Vescovo**

863 12 79

10020 REVIGLIASCO TORINESE, v. della Ghiacciaia n. 2

Appendino don Filippo Natale, Pr. (1982^c)**MONCALIERI (Testona)****S. Maria di Testona**

664 08 45

10027 TESTONA, v. Revigliasco n. 86

Cottino don Ferruccio, Pr. (1962)

MONCALIERI (Tetti Piatti)**S. Maria Goretti**

64 64 04

10024 MONCALIERI - Fr. Tetti Piatti n. 82

Appendino don Antonio, Pr. (1981)

TROFARELLO**Santi Quirico e Giulitta**

649 71 62

10028 TROFARELLO, vl. della Resistenza n. 29

Griva don Giovanni, Pr. (1986)

TROFARELLO (Valle Sauglio)**S. Rocco**

649 70 11

10020 VALLE SAUGLIO, v. Umberto I n. 172

Ozzello don Elmo, Pr. (1963)

24^ ZONA VICARIALE

NICHELINO

Parrocchie n. 9

Vicario Zonale:

CANDIOLO

S. Giovanni Battista

962 59 86

10060 CANDIOLO, p. Sella n. 2

Bianco Crista don Riccardo, Pr. (1963)

NICHELINO

Madonna della Fiducia e S. Damiano

665 02 60

10042 NICHELINO, v. Amendola n. 22

Cavaglià don Domenico, Pr. (1986)

NICHELINO

Maria Regina Mundi

606 58 58

10042 NICHELINO, v. N.S. di Lourdes n. 2

Smeriglio don Francesco, Pr. (1961)

Vitrotti don Luigi, V.p. (1983)

NICHELINO

S. Edoardo Re

606 23 75

10042 NICHELINO, v. Buonarroti n. 16

Valentini don Gioachino, Pr. (1969)

NICHELINO

SS. Trinità

62 00 89

10042 NICHELINO, v. Stupinigi n. 16

Gariglio don Paolo, Pr. (1976)

Galea don Joe, V.p. (1985)

NICHELINO (Stupinigi)**Visitazione di Maria Vergine**

358 06 77

10040 STUPINIGI, p. Principe Amedeo n. 3

Banchio don Michele, Pr. (1963)

NONE**Santi Gervasio e Protasio**

986 34 91

10060 NONE, v. Roma n. 2

Ferrero don Luigi, Pr. (1968)

VINOVO**S. Bartolomeo Apostolo**

965 11 74

10048 VINOVO, v. San Bartolomeo n. 11

Russo don Gerardo, Pr. (1966)

VINOVO (Garino)**S. Domenico Savio**

965 16 02

10048 VINOVO - Fr. Garino, v. Sestriere n. 48

Rota don Domenico, Pr. (1971)

29^ ZONA VICARIALE**CARMAGNOLA**

Parrocchie n. 15

Vicario Zonale:**CARIGNANO****Santi Giovanni Battista e Remigio**

969 71 73

10041 CARIGNANO, v. Frichieri n. 10

Stavarengo don Pierino, Pr. (1984)

CARMAGNOLA

Santi Pietro e Paolo Apostoli

977 31 71

10022 CARMAGNOLA, c. Sacchirone n. 9

Marchetti can. Aldo, Pr. (1977)

Avataneo don Gian Carlo, V.p. (1985)

Rubino Saverio, D.p. (1986)

CARMAGNOLA (Borgo Salsasio)

S. Maria di Salsasio

977 31 25

10022 CARMAGNOLA - B.go Salsasio, v. Torino n. 191

Ghirardo don Giuseppe, V.p. (1984)

CARMAGNOLA (Borgo San Bernardo)

S. Bernardo Abate

971 21 92

10020 SAN BERNARDO DI CARMAGNOLA, v. del Porto n. 197

La cura pastorale è affidata "in solido" ai sacerdoti:

- Riccardino don Matteo, Mod. (1986)

- Franco can. Giovanni Battista (1986)

CARMAGNOLA (Borgo San Giovanni)

S. Giovanni Battista

977 13 33

10022 CARMAGNOLA - B.go San Giovanni, v. Case Nuove n. 2

Gai don Ezio, Pr. (1972)

CARMAGNOLA (Borgo Santi Michele e Grato)

Santi Michele e Grato

977 00 14

10022 CARMAGNOLA - B.go Santi Michele e Grato, v. Confreria n

Filipello don Luigi, Pr. (1979)

CARMAGNOLA (Casanova)

Assunzione di Maria Vergine e S. Michele 979 50 82

10022 CARMAGNOLA - Fr. Casanova, p. Antica Abbazia n. 3

La cura pastorale è affidata "in solido" ai sacerdoti:

- Zappino don Antonio, Mod. (1986)

- Ferrero don Domenico (1986)

CARMAGNOLA (Vallongo)

S. Luca Evangelista 979 81 27

10022 CARMAGNOLA - Fr. Vallongo, v. C.Chicco n. 51

Borio don Antonio, Pr. (1980)

CASALGRASSO

S.Giovanni Battista 97 56 00

12030 CASALGRASSO (CN), p. San Giovanni n. 1

Benente don Michele, Pr. (1985)

CASTAGNOLE PIEMONTE

S. Pietro in Vincoli 986 25 12

10060 CASTAGNOLE PIEMONTE, p. Vittorio Emanuele II n. 1

Sapei don Angelo, Pr. (1983)

LOMBRIASCO

Immacolata Concezione di Maria Vergine 979 01 18

10040 LOMBRIASCO, p. Losana n. 1

Vignolo don Chiaffredo, Pr. (1972)

OSASIO

SS. Trinità 979 30 22

10040 OSASIO, v. Verrua n. 1

Sandri don Bartolomeo, Pr. (1951)

PANCALIERI**S. Nicola Vescovo**

973 41 33

10060 PANCALIERI, v. Vittorio Veneto n. 9

Cavaglià don Felice, Pr. (1955)

PIOBESI TORINESE**Natività di Maria Vergine**

965 70 25

10040 PIOBESI TORINESE, v. San Giovanni Bosco n. 1

Maritano don Giovanni, Pr. (1977)

VILLASTELLONE**S. Giovanni Battista**

961 00 80

10029 VILLASTELLONE, v. Rezzia n. 6

Merlino don Mario, Pr. (1967)

30^ ZONA VICARIALE**VIGONE**

Parrocchie n. 15

Vicario Zonale:**AIRASCA****S. Bartolomeo Apostolo**

986 94 12

10060 AIRASCA, v. Parrocchiale n. 3

Gerbino don Giovanni, Pr. (1976)

CAVOUR**S. Lorenzo Martire**

0121/690 19

10061 CAVOUR, p. San Lorenzo n. 1

Amore don Mario, Pr. (1950)

CERCENASCO**Santi Pietro e Paolo Apostoli**

980 92 57

10060 CERCENASCO, v.Ceppi n. 5

Grande don Giovanni Battista, Pr. (1968)

CUMIANA**S. Maria della Motta**

905 90 08

10040 CUMIANA, v. Salita alla Parrocchia n. 6

La cura pastorale è affidata "in solido" ai sacerdoti:

- Rossi don Matteo, Mod. (1986)

- Menis don Alberto (1986)

Picco Celestino, D.p. (1980)

CUMIANA (Pieve)**S. Maria della Pieve**

905 85 55

10040 CUMIANA - Fr. Pieve, v. Pieve n. 3

Martino don Antonio, Pr. (1958)

CUMIANA (Tavernette)**S. Pietro in Vincoli**

ab. 905 94 27

10040 CUMIANA - Fr. Tavernette

Menis don Alberto, Pr. (1966)

FAULE**S. Biagio Vescovo e Martire**

97 41 00

12030 FAULE (CN), v. Casana n. 14

Gianola don Francesco, Pr. (1979)

GARZIGLIANA**Santi Benedetto e Donato**

0121/54 12 69

10060 GARZIGLIANA, vc. Parrocchiale n. 1

Merlo don Lino, Pr. (1984)

MORETTA

S. Giovanni Battista

0172/941 48

12033 MORETTA (CN), vc. Parrocchiale n. 1

Audisio can. Giuseppe, Pr. (1975)

PISCINA

S. Grato Vescovo

0121/57 02 07

10060 PISCINA, v. Buniva n. 15

Mollar don Alfonso, Pr. (1954)

POLONGHERA

S. Pietro in Vincoli

97 41 29

12030 POLONGHERA (CN), v. Umberto I n. 56

Carignano don Giovanni Battista, Pr. (1983)

SCALENGHE

Assunzione di Maria Vergine e S.Caterina

986 17 32

10060 SCALENGHE, v. Umberto I n. 3

La cura pastorale è affidata "in solido" ai sacerdoti:

- Cravero don Giulio, Mod. (1986)

- Pronello don Giuseppe (1986)

VIGONE

S. Maria del Borgo e S. Caterina

980 92 53

10067 VIGONE, p. Card. Boetto n. 13

La cura pastorale è affidata "in solido" ai sacerdoti:

- Martini don Stefano, Mod. (1986)

- Granero don Mario (1986)

VILLAFRANCA PIEMONTE

Santi Maria Maddalena e Stefano

980 06 79

10068 VILLAFRANCA PIEMONTE, v. San Bernardino n. 22

Chiavazza don Pietro, Pr. (1986)

Gramaglia Giorgio, D.p. (1986)

VIRLE PIEMONTE

S. Siro Vescovo

973 92 26

10060 VIRLE PIEMONTE, v. Monte Grappa n. 9

Cocchi don Giuseppe, Pr. (1980)

31^ ZONA VICARIALE

BRA - SAVIGLIANO

Parrocchie n. 20

Vicario Zonale:

BRA

S. Andrea Apostolo

0172/413764

12042 BRA (CN), vc. Sant'Andrea n. 1

Casetta don Enzo, Pr. (1981)

BRA

S. Antonino Martire

0172/413759

12042 BRA (CN), vc. Sant'Antonino n. 3

Borello don Dario, Pr. (1967)

BRA

S. Giovanni Battista

0172/41 21 85

12042 BRA (CN), v. Vittorio Emanuele II n. 107

Paviolo don Renato, Pr. (1968)

Bruno don Michele, V.p. (1974)

BRA (Bandito)

Assunzione di Maria Vergine

0172/45 70 62

12040 EBANDITO (CN), v. della Chiesa n. 3

Bicocca don Alessandro, Pr. (1949)

CARAMAGNA PIEMONTE

Assunzione di Maria Vergine 0172/890 07

12030 CARAMAGNA PIEMONTE (CN), p. Castello n. 3

Michelotti don Clemente, Pr. (1969)

CAVALLERLEONE

Assunzione di Maria Vergine 0172/880 02

12030 CAVALLERLEONE (CN), v. Statuto n. 8

Pettiti don Antonio, Pr. (1978)

CAVALLERMAGGIORE

Santa Maria della Pieve e S.Michele 0172/38 10 81

12030 CAVALLERMAGGIORE (CN), v. Roma n. 125

Gariglio don Lorenzo, Pr. (1986)

CAVALLERMAGGIORE (Foresto)

S. Lorenzo Martire 0172/38 14 16

12030 CAVALLERMAGGIORE (CN) - Fr. Foresto

Burzio don Giuliano, Pr. (1980)

CAVALLERMAGGIORE (Madonna del Pilone)

Maria Madre della Chiesa 0172/38 19 20

12030 CAVALLERMAGGIORE (CN) - Fr. Madonna del Pilone n. 6

Barbero don Filippo, Pr. (1986)

MARENE

Natività di Maria Vergine 0172/34 20 41

12030 MARENE (CN), p. Parrocchiale n. 2

Avataneo don Pietro, Pr. (1942)

MONASTEROLO DI SAVIGLIANO

Santi Pietro e Paolo Apostoli 0172/37 30 16
 12030 MONASTEROLO DI SAVIGLIANO (CN), p. Libertà n. 8
 Musso don Giovanni, Pr. (1957)

MURELLO

S. Giovanni Battista 0172/981 01
 12030 MURELLO (CN), v. della Chiesa n. 8
 Gioda don Stefano, Pr. (1976)

RACCONIGI

S. Maria e S. Giovanni Battista 0172/850 25
 12035 RACCONIGI (CN), p. Burzio n. 12
 La cura pastorale è affidata "in solido" ai sacerdoti:
 - Ruatta don Mario, Mod. (1986)
 - Peiretti don Felice (1986)

SANFRE'

Santi Pietro e Paolo Apostoli 0172/581 26
 12040 SANFRE' (CN), v. delle Chiese n. 14
 Demaria don Giacomo, Pr. (1956)

SAVIGLIANO

S. Andrea Apostolo 0172/322 80
 12038 SAVIGLIANO (CN), v. Sant'Andrea n. 30
 Salvagno can. Mario, Pr. (1969)
 Angelino Catella Oscar, D.p. (1976)

SAVIGLIANO

S. Giovanni Battista 0172/26 53
 12038 SAVIGLIANO (CN), p. San Giovanni n. 1
 Oggero don Domenico, Pr. (1969)
 Audisio Francesco, D.p. (1978)

SAVIGLIANO

S. Maria della Pieve

0172/29 62

12038 SAVIGLIANO (CN), p. Pieve n. 7

Berardo don Giovanni, Pr. (1982)

Falco don Giuseppe, V.p. (1983)

SAVIGLIANO

S. Pietro Apostolo

0172/24 88

12038 SAVIGLIANO (CN), p. Molineri n. 8

Giraudon don Cesare, Pr. (1971)

SAVIGLIANO (San Salvatore)

San Salvatore

ab. 0172/360 83

12038 SAVIGLIANO (CN), v. San Salvatore

Vallo don Alfredo, Pr. (1973)

SOMMARIVA DEL BOSCO

Santi Giacomo e Filippo Apostoli

0172/542 29

12048 SOMMARIVA DEL BOSCO (CN), v. Boglione n. 3

Camisassa don Gabriele, Pr. (1984)

DISTRETTO PASTORALE
TORINO OVEST

Vicario episcopale territoriale: Reviglio don Rodolfo (1979)

ZONE VICARIALI

16^ COLLEGNO- GRUGLIASCO

Parrocchie n. 11

Vicario Zonale:

17^ RIVOLI

Parrocchie n. 10

Vicario Zonale :

18^ VENARIA

Parrocchie n. 13

Vicario Zonale :

25^ ORBASSANO

Parrocchie n. 10

Vicario Zonale :

26^ GIAVENO

Parrocchie n. 14

Vicario Zonale :

16^ ZONA VICARIALE

COLLEGNO - GRUGLIASCO

Parrocchie n. 11

Vicario Zonale:

COLLEGNO

S. Chiara Vergine

411 18 15

10093 COLLEGNO, v.Vandalino n. 49

Serra don Felice, Pr. (1983)

Castagneri don Carlo, V.p. (1983)

COLLEGNO

S.Giuseppe

10093 COLLEGNO, v. Venaria n. 11

Ravasio don Giuseppe, Pr. (1986)

COLLEGNO

S. Lorenzo Martire

415 30 26

10093 COLLEGNO, v. Martiri XXX Aprile, n. 34

Garbero don Bernardo, Pr. (1981)

Campa don Claudio, V.p. (1987)

Mignani don Gian Paolo, V.p. (1978)

Pavan Luciano, D.p. (1984)

COLLEGNO (Borgata Paradiso)

Madonna dei Poveri

411 74 85

10097 BORGATA PARADISO DI COLLEGNO, v. Vespucci n. 17

Gaggero Luigi p. Cherubino, O.A.D., Pr. (1986)

Balestra p. Agostino, O.A.D., V.p. (1986)

Chiesa Edmondo, D.p. (1986)

COLLEGNO (Leumann)**Beata Vergine Consolata**

405 14 02

10096 LEUMANN, v. Ulzio n. 18

Bonino don Guido, Pr. (1967)

Brunatto Giulio, D.p. (1982)

COLLEGNO (Regina Margherita)**S. Massimo Vescovo di Torino**

78 13 27

10097 REGINA MARGHERITA, v. XX Settembre n. 10

Trincherò Walter p. Massimo, O.A.D., Pr. (1971)

Turco p. Cristoforo, O.A.D., V.p. (1973)

GRUGLIASCO**S. Cassiano Martire**

78 10 68

10095 GRUGLIASCO, v. Cravero n. 18

De Angelis don Basilio, Pr. (1971)

Basso don Marino, V.p. (1987)

Barolo Fernando, D.p. (1983)

Bernardini Elio, D.p. (1986)

GRUGLIASCO**S. Francesco d'Assisi**

uff. 411 52 37

10095 GRUGLIASCO, v. Marco Polo n. 17

ab. 780 90 49

Fantin don Luciano, Pr. (1980)

Basso don Marino, V.p. (1987)

GRUGLIASCO**S. Giacomo Apostolo**

780 62 69

10095 GRUGLIASCO, v. Galimberti n. 67

Brugnolo don Severino, Pr. (1986)

Guglielmin Carlo, D.p. (1987)

GRUGLIASCO**S. Maria****78 46 61**

10095 GRUGLIASCO, v. Latina n. 101

Vergnano don Francesco, Pr. (1963)

Basso don Marino, V.p. (1987)

GRUGLIASCO (Gerbido Torinese)**Spirito Santo****30 00 82**

10095 GRUGLIASCO - Fr. Gerbido Torinese, v. Moncalieri n. 79

Tuninetti don Andrea, Pr. (1984)

17^ ZONA VICARIALE**RIVOLI****Parrocchie n. 10**Vicario Zonale :**CASELETTE****S. Giorgio Martire****968 82 25**

10040 CASELETTE, p. della Chiesa n. 1

Depaoli don Clemente, Pr. (1986)

RIVOLI**S. Bartolomeo Apostolo****958 02 45**

10098 RIVOLI, v. Roma n. 149

Foieri don Antonio, Pr. (1983)

RIVOLI**S. Bernardo Abate****958 49 50**

10098 RIVOLI, vl. Beltramo n. 2

Oddenino don Giovanni, Pr. (1979)

Cuccotti Lorenzo, D.p. (1984)

Maurutto Lucio, D.p. (1979)

RIVOLI**S. Maria della Stella**

958 64 79

10098 RIVOLI, v. Fratelli Piol n. 44

Foco can. Domenico, Pr. (1949)

Berardo don Mario, V.p. (1986)

Branca Giovanni, D.p. (1985)

RIVOLI**S. Martino Vescovo**

958 79 10

10098 RIVOLI, v. San Martino n. 3

Busso don Domenico, Pr. (1979)

Ghilardi don Luigi, V.p. (1964)

Peca Giuseppe, D.p. (1985)

Zanini Bruno, D.p. (1985)

RIVOLI (Cascine Vica)**S. Giovanni Bosco**

ch. 959 24 87

10090 CASCINE VICA, vl. Carrù n. 9

ab. 959 34 37

Rigo don Giovanni, S.D.B., Pr. (1985)

Gariglio don Luigi, S.D.B., V.p. (1980)

Melzani don Lucio, S.D.B., V.p. (1987)

Sanmartino don Pier Michele, S.D.B., V.p. (1982)

Eccli Arcangelo, S.D.B., D.p. (1976)

RIVOLI (Cascine Vica)**S. Paolo Apostolo**

959 85 72

10090 CASCINE VICA, v. San Paolo n. 4

Zambonetti don Antonio, Pr. (1980)

Nota don Giuseppe, V.p. (1987)

RIVOLI (Tetti Neirotti)

Beata Vergine delle Grazie

959 13 17

10098 RIVOLI - Fr. Tetti Neirotti, p. Santa Maria n. 5

Novarese don Felice, Pr. (1958)

ROSTA

S.Michele Arcangelo

954 01 33

10090 ROSTA, p. San Michele n. 7

Enrietto don Antonio, Pr. (1982)

VILLARBASSE

S. Nazario Martire

95 21 12

10090 VILLARBASSE, p. delle Chiese n. 2

Campi don Annibale, Pr. (1946)

18^ ZONA VICARIALE

VENARIA

Parrocchie n. 13

Vicario Zonale :

ALPIGNANO

S.Martino Vescovo

967 63 25

10091 ALPIGNANO, v. della Parrocchia n. 2

Giulio p. Cesare, I.M.C., Pr. (1986)

Colombo p. Luciano, I.M.C., V.p. (1986)

ALPIGNANO

SS. Annunziata

967 55 42

10091 ALPIGNANO, v. Val della Torre n. 64

Fissore don Pietro, Pr. (1982)

COLLEGNO (Savonera)**Sacro Cuore di Gesù**

424 07 52

10040 SAVONERA, str. Torino-Druento n. 31

Caglio don Domenico, Pr. (1986)

DRUENTO**S. Maria della Stella**

984 67 20

10040 DRUENTO, v. al Castello n. 6

Cavallo don Francesco, Pr. (1968)

Casto don Lucio, V.p. (1980)

Cazzin Alberto, D.p. (1983)

GIVOLETTO**S. Secondo Martire**

984 71 72

10040 GIVOLETTO, v. San Secondo n. 1

Serra don Piero Giorgio, Pr. (1987)

LA CASSA**S. Lorenzo Martire**

984 29 34

10040 LA CASSA, v. Fila n. 4

Candellone don Piergiacomo, Pr. (1977)

PIANEZZA**Santi Pietro e Paolo Apostoli**

967 63 52

10044 PIANEZZA, v. al Borgo n. 9

Meloni don Virginio, Pr. (1979)

Mazzoni p. Danilo, C.P., V.p. (1986)

SAN GILLIO**S. Egidio Abate**

984 08 28

10040 SAN GILLIO, v. Principe di Piemonte n. 2

Bottasso don Maurizio, Pr. (1985)

VAL DELLA TORRE**S. Donato Vescovo e Martire**

968 08 26

10040 VAL DELLA TORRE, v. Gardera n. 4

Raimondo don Ezio, Pr. (1970)

VAL DELLA TORRE (Brione)**S. Maria della Spina**

968 92 48

10040 VAL DELLA TORRE - Fr. Brione, v. Astrua n. 4

Borghesio don Pompeo, Pr. (1970)

VENARIA**Natività di Maria Vergine**

49 03 49

10078 VENARIA, p. Annunziata n. 10

Fisanotti don Giuseppe, Pr. (1963)

Sarli don Pasquale, V.p. (1967)

Bonadio Valentino, D.p. (1986)

VENARIA**S. Francesco d'Assisi**

402 08 12

10078 VENARIA, v. San Francesco d'Assisi n. 24

Tonus don Isidoro, Pr. (1954)

Piana don Giovanni, V.p. (1967)

VENARIA (Altessano)**S. Lorenzo Martire**

49 01 81

10078 VENARIA - Fr. Altessano, v. San Marchese n. 10

Savant don Sergio, Pr. (1975)

25^ ZONA VICARIALE

ORBASSANO

Parrocchie n. 10

Vicario Zonale :

BEINASCO

S. Giacomo Apostolo

349 00 79

10092 BEINASCO, v. Don Bertolino n. 19

Martina don Giovanni Franco, Pr. (1984)

BEINASCO (Borgaretto)

S. Anna

358 02 81

10040 BORGARETTO, v. Orbassano n. 3

Taverna don Mario, Pr. (1981)

BEINASCO (Fornaci)

Gesù Maestro

349 01 75

10092 BEINASCO - Fr. Fornaci, v. San Felice n. 1 bis

Abello don Angelo, Pr. (1972)

BRUINO

S. Martino Vescovo

908 71 01

10090 BRUINO, v. Roma n. 1

Nicoletti don Luigi, Pr. (1966)

ORBASSANO**S. Giovanni Battista**

900 27 94

10043 ORBASSANO, p. Umberto I n. 3

Allanda don Giuseppe, Pr. (1972)

Golzio don Igino, V.p. (1985)

Perlo don Mario, V.p. (1987)

Bosa Mario, D.p. (1980)

Gaudenzi Franco, D.p. (1985)

PIOSSASCO**S. Francesco d'Assisi**

906 41 51

10045 PIOSSASCO, p. L. Nicola n. 2

Fiandino don Guido, Pr. (1979)

Scuccimarra don Teresio, V.p. (1985)

PIOSSASCO**Santi Apostoli**

906 43 00

10045 PIOSSASCO, v. Pinerolo n. 169

Rosso don Paolo, Pr. (1968)

RIVALTA DI TORINO**Immacolata Concezione di Maria Vergine**

901 32 03

10040 RIVALTA DI TORINO, v. Mattei

Bodda don Pietro, Pr. (1986)

RIVALTA DI TORINO**Santi Pietro e Andrea Apostoli**

909 01 40

10040 RIVALTA DI TORINO, v. Regina Margherita n. 3

Ferro Tessior don Franco, Pr. (1979)

VOLVERA**Assunzione di Maria Vergine**

985 06 06

10040 VOLVERA, v. Ponsati n. 23

Mantello don Giovanni, Pr. (1984)

26 ^ ZONA VICARIALE

GIAVENO

Parrocchie n. 14

Vicario Zonale :

AVIGLIANA

S. Maria Maggiore

93 88 00

10051 AVIGLIANA, v.Einaudi n. 20

Balbiano don Roberto, Pr. (1971)

AVIGLIANA

Santi Giovanni Battista e Pietro

93 83 00

10051 AVIGLIANA, v. Beato Cherubino Testa n. 2

Rolle don Giacomo, Pr. (1966)

Milano don Alberto, V.p. (1960)

AVIGLIANA (Drubiaglio)

S. Anna

93 82 33

10051 AVIGLIANA - Fr. Drubiaglio, p. Sant'Anna n. 10

Novero don Franco Carlo, Pr. (1967)

BUTTIGLIERA ALTA

S.Marco Evangelista

93 26 22

10090 BUTTIGLIERA ALTA, v. Rosta n. 12

Vallino don Aldo, Pr. (1969)

BUTTIGLIERA ALTA (Ferriera)

Sacro Cuore di Gesù

93 86 92

10090 BUTTIGLIERA ALTA - Fr. Ferriera, v. Gatta n. 22

Raglia don Giuseppe, Pr. (1980)

COAZZE**S. Maria del Pino**

934 91 01

10050 COAZZE, v. Torino n. 5

Masera don Giacinto, Pr. (1964)

Gili don Giovanni, V.p. (1969)

COAZZE (Forno)**S. Giuseppe**

ab. 93 47 19

10050 COAZZE - Fr. Forno, v. Ferria n. 13

93 46 47

Viotti don Giuseppe, Pr. (1948)

GIAVENO**S. Lorenzo Martire**

937 61 27

10094 GIAVENO, v. Ospedale n. 2

Gonella can. Giorgio, Pr. (1984)

Marcon can. Giuseppe, V.p. (1982)

GIAVENO (Ponte Pietra)**Beata Vergine Consolata**

ab. 937 85 28

10094 GIAVENO - Fr. Ponte Pietra

Demarchi don Fernando, Pr. (1986)

GIAVENO (Sala)**S. Giacomo Apostolo**

937 57 66

10094 GIAVENO - Fr. Sala, v. San Francesco d'Assisi n. 36

Sacco don Giovanni, Pr. (1974)

REANO**S. Giorgio Martire**

931 02 01

10090 REANO, v. Rivata n. 20

Allamandola don Ugo, Pr. (1984)

SANGANO

Santi Solutore, Avventore e Ottavio
10090 SANGANO, p. della Chiesa n. 2

908 71 38

Arisio don Angelo, Pr. (1986)

TRANA

Natività di Maria Vergine
10090 TRANA, p. Caduti n. 12

93 31 59

Pairetto don Francesco, Pr. (1983)

VALGIOIE

S. Giovanni Battista
10090 VALGIOIE, v. Chiapero n. 7

93 79 46

Besson don Francesco, Pr. (1954)

PRESBITERIO DIOCESANO**elenco nominativo****CARDINALE ARCIVESCOVO****VESCOVI**

1. Residenti
2. Originari della diocesi di Torino (per nascita o appartenenza al clero)

PRESBITERI

1. Diocesani
2. Exradiocesani
3. Religiosi

DIACONI PERMANENTI

1. Diocesani
2. Religiosi

CARDINALE ARCIVESCOVO

+ **Ballestrero S.Em.R. Card.Anastasio Alberto**, O.C.D.,
n. Genova 3.10.1913; ord. 6.6.1936; eletto Arcivescovo
di Bari 21.12.1973, consacrato 2.2.1974; trasferito a
questa sede 1.8.1977; Cardinale del titolo di S.Maria
sopra Minerva 30.6.1979.
10121 TORINO, v. dell'Arcivescovado n.12, tel.54 71 72.

VESCOVI

1. Residenti

+ **Carniello S.E.R. Mons.Roberto**, n.Villafranca Padovana
(PD) - diocesi di Padova - 3.12.1917; ord. 6.7.1941;
eletto alla Chiesa titolare di Martana 2.4.1967, consa-
crato 14.5.1967; trasferito a Volterra 7.10.1975; Vescovo
emerito di Volterra (rinuncia 5.3.1985).
10070 SAN CARLO CANAVESE, v. Poligono n.46, tel. 920 93 86.

+ **Cavallera S.E.R. Mons. Carlo Maria**, I.M.C., n.Centallo
(CN) - diocesi di Fossano - 8.1.1909; ord. 19.12.1931;
eletto alla Chiesa titolare di Sufes 19.6.1947, consacra-
to 15.8.1947; Vescovo di Nyeri 25.3.1953; trasferito a
Marsabit 25.11.1964; Vescovo emerito di Marsabit (rinuncia
19.6.1981).
10145 TORINO, c.Francia n.180, tel. 749 57 97.

+ **Garneri S.E.R. Mons. Giuseppe**, n. Cavallermaggiore (CN)
- arcidiocesi di Torino - 16.9.1899; ord. 29.6.1923; elet-
to alla Chiesa titolare di Utica 25.3.1954, consacrato
23.5.1954; trasferito a Susa 2.7.1954; Vescovo emerito di
Susa (rinuncia 31.5.1978); Priore della Sezione Piemonte
Sud dell'Ordine Equestre del S.Sepolcro di Gerusalemme.
10123 TORINO, v. Lagrange n.20, tel. 51 70 98.

2. Originari della diocesi di Torino (per nascita o appartenenza al clero)

+ **Martini S.Em.R. Card. Carlo Maria**, S.I., n. Torino 15.2.1927; ord. 13.7.1952; eletto Arcivescovo di Milano 29.12.1979, consacrato 6.1.1980; Cardinale del titolo di S.Cecilia 2.2.1983; Arcivescovo di Milano.
20122 MILANO, p. Fontana n.2, tel. (02) 855 62 66.

+ **Cheli S.E.R. Mons. Giovanni**, n. Torino 4.10.1918; ord. 21.4.1942; eletto alla Chiesa titolare "pro hac vice" Arcivescovile di Santa Giusta 8.9.1978, consacrato 16.9.1978; Nunzio Apostolico; Pro-Presidente della Pontificia Commissione per la Pastorale delle Migrazioni e del Turismo.
00153 ROMA, p. S.Calisto n.16, tel. (06) 698 72 94.

+ **Cordero Lanza di Montezemolo S.E.R. Mons. Andrea**, n. Torino 27.8.1925; ord. 13.3.1954; eletto alla Chiesa titolare "pro hac vice" Arcivescovile di Anglona 5.4.1977, consacrato 4.6.1977; Nunzio Apostolico in Uruguay (1.4.1986).
MONTEVIDEO, Bulevar Artigas 1270; C.P. 1503, tel.411410 - 411947.

+ **Dell'Omo S.E.R. Mons. Giuseppe**, n. Torino 6.9.1901, ord. 1.11.1924; eletto vescovo di Acqui 12.5.1943; consacrato 29.6.1943; Vescovo emerito di Acqui (rinuncia 1.7.1976).
14040 CASTEL ROCCHERO (AT), Villa Vescovile, tel.(0141) 76 01 74.

+ **Garneri S.E.R. Mons. Giuseppe**, predetto.

+ **Maritano S.E.R. Mons. Giuseppe**, P.I.M.E., n. Cumiana 18.3.1915, ord. 6.8.1940; eletto alla Chiesa titolare di Castra Severiana 29.12.1965, consacrato 19.3.1966; Vescovo di Macapà 5.3.1981; Vescovo emerito di Macapà (rinuncia 31.8.1983).
68725 IGARAPÉ-AÇU, Colônia do Prata, PA, Brasil.

+ **Maritano S.E.R. Mons. Livio**, n. Giaveno 20.8.1925; ord. 27.6.1948; eletto alla Chiesa titolare di Oderzo 19.10.1968; consacrato 15.12.1968; trasferito ad Acqui 30.6.1979; Vescovo di Acqui.
15011 ACQUI TERME (AL), p.Duomo n.9, tel. (0144) 23 28.

+ **Schierano S.E.R. Mons. Mario**, n. San Remo (IM) 26.10.1915; ord. 29.6.1938; eletto alla Chiesa titolare Arcivescovile di Acrida 28.8.1971; consacrato 9.10.1971; Ordinario Militare emerito per l'Italia (rinuncia 27.10.1981).

00197 ROMA, v. Archimede n. 181, tel. (06) 87 97 02.

+ **Sibilla S.E.R. Mons. Franco** , - del clero di Genova - n. Torino 5.5.1923; ord. 29.6.1952; eletto Vescovo di Savona e Noli 15.7.1974; consacrato 29.9.1974; trasferito ad Asti 8.9.1980; Vescovo di Asti.

14100 ASTI, v. Carducci 48, tel. (0141) 3 20 20.

PRESBITERI

- ° sacerdote diocesano attualmente fuori diocesi
- * sacerdote extradiocesano operante in diocesi

1. Diocesani

- Abbruzzese don Giuseppe**, n. Monopoli (BA) 10.9.1948; TO 13
ord. 6.12.1975; insegnante di religione; membro Consul
ta del Centro missionario diocesano.
10146 TORINO, p. del Monastero n.7, tel. 72 60 76
- Abello don Angelo**, n. Prazzo (CN) 16.4.1935; ord. O 25
23.6.1960; parroco di Gesù Maestro, 10092 BEINASCO,
fr. Fornaci, v. San Felice n.1, tel. 349 01 75
- Abrate don Michele**, n. Genola (CN) 11.10.1939; ord. TO 13
29.6.1963; parroco di S. Maria Goretti, 10146 TORINO,
v. Actis n.20, tel. 79 48 27
- Accastello don Giuseppe**, n. Carmagnola 26.2.1940; ord. TO 7
25.6.1967; cappellano Ospedale "Maria Vittoria", 10144
TORINO, v. Cibrario n.72, tel. 55 42.1
- Accornero don Pier Giuseppe**, n. Torino 7.12.1946; TO 7
ord. 30.9.1972; addetto Comunicazioni Sociali.
10144 TORINO, v. Sobrero n.16, tel. 48 53 28
- ° **Adornetto don Michael**, n. Buffalo (USA) 3.11.1930; -
ord. 20.12.1967.
95047 PATERNO' (CT), Convento Cappuccini, p. Annun-
ziata.
- Aime don Oreste**, n. Moretta (CN) 14.2.1949; ord. TO 7
21.9.1974; docente Facoltà Teologica dell'Italia
Settentrionale - Sezione parallela di Torino e
Istituto Superiore di Scienze Religiose di Torino;
collaboratore parrocchiale in Immacolata Concezio-
ne e S. Donato in Torino.
10122 TORINO, Casa del Clero "Santuario Consolata"
v. Maria Adelaide n.2, tel. 557 23 11

° **Aimone Braida don Pier Virginio**, n. Biella (VC) -
29.7.1948; ord. 4.6.1977; docente Pontificia Univer-
sità Lateranense in Roma.
00127 ROMA, v. Argelato n.56, tel. (06) 607 16 88

Airola don Celeste, n. Villanova Canavese 2.12.1918 TO 7
ord. 28.6.1942; cappellano Comando provinciale Vigi-
li del Fuoco - Torino; parroco di Trasfigurazione
del Signore, 10143 TORINO, v. Spoleto n.12, tel.
75.67 18

Airola don Giancarlo, n. Torino 17.1.1958; ord. 7. TO 11
6.1987, vicario parrocchiale in Gesù Redentore,
10137 TORINO, p.Giovanni XXIII n. 26, tel. 309 50 26

Ajassa don Giuseppe, n. Torino 29.12.1929; ord. 29. TO 9
6.1952.
10135 TORINO, Casa del clero "S.Pio X", c. B.Croce
n. 20, tel. 61 60 31

Ala don Aldo, n. Torino 17.5.1930; ord. 28.6.1953; N 27
insegnante di religione.
10070 CANTOIRA, fr. Villa n. 24, tel. (0123) 58 56 73

Albano don Antonio, n. Volvera 2.12.1929; ord. 30.6. N 20
1957; vicario parrocchiale in S.Giacomo Apostolo,
10032 BRANDIZZO, p. Vittorio Veneto n. 8, tel.913 91 45

Albertino don Sebastiano, n. Carmagnola 13.5.1923; TO 15
ord. 29.6.1947; parroco di S.Grato in Mongreno,
10132 TORINO, str. Mongreno n. 344, tel. 89 06 76

Alberto don Antonio, n. Vigone 6.5.1908; ord.28.6. TO 9
1931. 10135 TORINO, Casa del clero "S.Pio X", c. B.
Croce n. 20, tel. 61 37 75

Alciati don Tommaso, nato Cercenasco 5.1.1920; ord. SE 23
29.6.1944; cappellano Convalescenziario e Casa di
riposo "G.Agnelli" 10024 MONCALIERI, v.Petrarca n.
14, tel. 64 11 39

- Alessio don Matteo**, n. Sommariva Del Bosco (CN) SE 22
6.4.1948; ord. 15.6.1974; parroco di S.Maria Mad-
dalena, 10023 CHIERI, str. Madonna della Scala
n. 4, tel. 947 88 28
- Alesso Can. Paolo**, n. Torino 7.4.1940; ord. 28.6. SE 23
1964; parroco in solido (moderatore) di S.Maria
della Scala e S.Egidio, 10024 MONCALIERI, v.Prin-
cipessa Maria Clotilde n. 3, tel. 64 19 15.
- Allais don Luciano**, n. Coazze 18.7.1928; ord. 29. TO 1
6.1951; insegnante di religione; collaboratore par-
rocchiale in S.Massimo Vescovo di Torino in Torino.
10123 TORINO, v. della Rocca n. 22, tel. 83 10 56.
- Allamandola don Ugo**, n. Torino 19.11.1921; ord. 29. O 26
6.1944; parroco di S.Giorgio Martire, 10090 REANO,
v. Rivata n. 20, tel. 931 02 01.
- Allanda don Giuseppe**, n. Cavallermaggiore (CN) O 25
25.3.1925; ord. 27.6.1948; parroco di S.Giovanni
Battista, 10043 ORBASSANO, p. Umberto I n. 3, tel.
900 27 94.
- Allemandi don Domenico**, n. Marene (CN) 15.6.1928; SE 22
ord. 29.6.1952; parroco di S.Famiglia di Nazaret
in Chieri, 10020 PESSIONE, v. Martini e Rossi n.89,
tel. 946 63 14.
- Allemandi don Giorgio**, n. Polonghera (CN) 6.4.1916; TO 1
ord. 29.6.1941; addetto santuario Consolata in Tori-
no.
10124 TORINO, v. Denina n. 3, tel. 87 12 48.
- Allora don Pietro**, n. Riva presso Chieri 16.10.1903; SE 22
ord. 26.6.1927.
10020 RIVA PRESSO CHIERI, Casa di riposo, v.Rossi di
Montelera n. 2, tel. 946 91 53.
- Amateis don Giuseppe**, n. Lombardore 8.10.1939, ord. SE 22
29.6.1963; parroco di S.Giovanni Battista, 14024
MONCUCCO TORINESE (AT), v. Muraglia n. 1, tel.9874713

- Ambrogio don Nicola**, n. Fossano (CN) 18.4.1951; TO
ord. 20.3.1976; cappellano Ospedale ostetrico-gi
necologico "Sant'Anna", 10126 TORINO, c.Spezia n.
60, tel. 63 96.320.
- Amedeo can. Benvenuto**, n. Colcavagno (AT) 9.4.1915; TO
ord. 29.6.1938; canonico della Congregazione dei
preti della chiesa di "S.Lorenzo", 10122 TORINO,
v. Palazzo di Città n. 4, tel. 557 11 60.
- Amore don Antonio**, n. Torino 29.9.1938; ord. 6.7. TO
1974; parroco di Maria Speranza Nostra, 10155 TORINO,
v. Ceresole n. 44, tel. 205 34 74.
- Amore don Mario**, n. Gassino Torinese 24.10.1911; SE 3
ord. 29.6.1937; parroco di S.Lorenzo Martire, 10061
CAVOUR, p. San Lorenzo n. 1, tel. (0121) 690 19.
- Amparore don Ugo**, n. Scalenghe 1.7.1954; ord. 8.7. TO 1
1978; cappellano militare 6° Battaglione Bersagliè-
ri "Palestro", 10141 TORINO, c.Brunelleschi n.112,
tel. 70 43 43.
- Andreietti don Crescentino**, n. Torino 17.3.1910; ord. SE 2
30.6.1946.
10060 PANCALIERI, Casa del clero "G.M.Boccardo", v.
Roma n. 9, tel. 973 42 73.
- Andreis don Quintino**, n. Monterosso Grana (CN) 13.1. TO 1
1948; ord. 19.10.1974; insegnante di religione; vi-
cario parrocchiale in Gesù Buon Pastore, 10141 TORINO,
v. Monte Vodice n.11, tel. 38 99 39.
- * Andriano don Valerio** (Mondovì), pag.199
- Anfossi can. Giuseppe**, n. Marebbe-Enneberg (BZ) TO 1
7.3.1935; ord. 28.6.1959; canonico del Capitolo Me-
tropolitano; delegato arcivescovile per la pastora-
le della famiglia, per la pastorale giovanile e dei
ragazzi e direttore dell'Ufficio diocesano corrispon-
dente.
10137 TORINO, v.San Marino n. 129, tel. 39 17 77.

- Anfosso don Mario**, n. Barbaresco (CN) 6.2.1928; N 28
ord. 28.6.1953; parroco di Santi Giovanni Battista
e Bartolomeo, 10080 RIVARA, p.Parrocchia n. 7, tel.
(0124) 3 11 35.
- Angonoa don Francesco**, n. Carmagnola 7.4.1915; ord. SE 29
29.6.1941.
10060 PANCALIERI, Casa del clero "G.M.Boccardo",
v. Roma n. 9, tel. 973 42 73.
- Antoniotti don Francesco**, n. Leinì 19.7.1914; ord. N 20
29.6.1938.
10040 LEINI', v. San Maurizio n. 48.
- Appendino don Antonio**, n. Poirino 18.4.1940; ord. SE 23
27.6.1965; parroco di S.Maria Goretti, 10024
MONCALIERI, fr. Tetti Piatti n. 82, tel. 64 64 04.
- Appendino don Filippo Natale**, n. Carmagnola 24.12. SE 23
1922; ord. 29.6.1947; difensore del vincolo-sosti-
tuto Tribunale Ecclesiastico Regionale Piemontese;
parroco di S.Martino Vescovo in Moncalieri, 10020
REVIGLIASCO TORINESE, v. della Ghiacciaia n. 2,
tel. 863 12 79.
- Arbinolo don Giovanni Battista**, n. Torino 17.11. TO 15
1915; ord. 29.6.1941; direttore Opera Diocesana
Madonna dei Poveri (Città dei Ragazzi), 10132
TORINO, str. al Traforo di Pino n. 67, tel.89 01 76.
- Ardusso can. Francesco**, n. Carignano 14.7.1935; ord. TO 9
2.4.1960; docente Facoltà Teologica dell'Italia Set-
tentrionale - Sezione parallela di Torino e Istituto
Superiore di Scienze Religiose di Torino.
10135 TORINO, Casa del clero "S.Pio X", c. B.Croce
n. 20, tel. 619 07 80.
- Ariasetto don Sergio**, n. Rivoli 29.6.1933; ord.29. SE 22
6.1963; parroco di Santi Pietro e Paolo Apostoli,
14020 PASSERANO MARMORITO (AT), v. della Chiesa n.
22, tel.(0141) 42.39 84.

- Arione don Pietro**, n. Torino 27.10.1908; ord. 29. 6.1934; cappellano Ospedale Civile, 10061 CAVOUR, v. Roma n. 29, tel. (0121) 6 90 48. SE 30
- Arisio don Angelo**, n. Torino 28.5.1926; ord. 26.6. 1949; parroco di Santi Solutore, Avventore e Ottavio, 10090 SANGANO, p. della Chiesa n. 2, tel.9087138 O 26
- Arnolfo don Marco**, n. Cavallermaggiore (CN) 10.11. 1952; ord. 25.6.1978; rettore Seminario Arcivescovile Minore (~~Medie Inferiori~~), 10094 GIAVENO, v. Seminario n. 43, tel. 937 60 29 - 937 63 70. O 26
- Arnosio don Antonio**, n. Vinovo 20.1.1921; ord. 29.6. 1945; parroco di S.Sebastiano Martire, 10020 SAN SE-BASTIANO DA PO, p. Municipio n. 9, tel. 919 12 59. N 21
- Arosio don Roberto**, n. Monza (MI) 5.6.1920; ord. 18. 6.1943. TO 4
10123 TORINO, parrocchia S.Francesco da Paola, v.Po n. 16, tel. 839 67 53.
- Audero can. Antonio**, n. Villafranca Piemonte 28.8. 1897; ord. 28.6.1925. O 26
10094 GIAVENO, Seminario Arcivescovile, v.Seminario n. 43, tel. 937 63 70.
- Audisio can. Giuseppe**, n. Monasterolo Di Savigliano (CN) 15.2.1919; ord. 29.6.1946; parroco di S.Giovan-ni Battista, 12033 MORETTA (CN), vc. Parrocchiale n. 1, tel. (0172) 9 41 48. SE 30
- Audisio don Stefano**, n. Sommariva Del Bosco (CN) 10. 7.1941; ord. 20.6.1965; parroco di Madonna del Rosa-rio (Sassi), 10132 TORINO, p.Giovanni dalle Bande Nere n. 20, tel. 89 01 92. TO 15
- * **Avaro don Artemio** (Pinerolo), pag. 199
- Avataneo don Giacomo**, n. Poirino 8.11.1939; ord. 29. 6.1963; parroco di S.Francesco di Sales, 10141 TORINO, v. Malta n. 42, tel. 33 74 62. TO 12

- 30 **Avataneo don Gian Carlo**, n. Poirino 25.2.1948; ord. SE 29
21.9.1972; insegnante di religione; vicario parroc-
chiale in Santi Pietro e Paolo Apostoli, 10022
CARMAGNOLA, c. Sacchirone n. 9, tel. 977 31 71.
- 26 **Avataneo don Matteo**, n. Poirino 19.3.1919, ord. 27. SE 30
6.1943; rettore chiesa S.Giovanni Battista, 10068
VILLAFRANCA PIEMONTE, fr. San Giovanni n. 47, tel.
980 61 38.
- 21 **Avataneo don Pietro**, n. Poirino 15.2.1909; ord. 29. SE 31
6.1932; parroco di Natività di Maria Vergine, 12030
MARENE (CN), p. Parrocchiale n. 2, tel. (0172) 342041.
- 4 **Bagna don Giuseppe**, n. Torino 30.11.1959; ord. 8.9. TO 10
1984; insegnante di religione; vicario parrocchiale
in Visitazione di Maria Vergine e S.Barnaba (Mirafio-
ri), 10135 TORINO, str. al Castello di Mirafiori n.42,
tel. 34 11 77.
- 26 **Balbiano don Roberto**, n. Moncalieri 15.11.1932; ord. O 26
30.6.1957; cappellano Presidio Ospedaliero U.S.L.
n. 36 in Avigliana; parroco di S.Maria Maggiore,
10051 AVIGLIANA, v.Einaudi n. 20, tel. 93 88 00.
- 30 **Baldi can. mons. Sergio**, n. Costigliole D'Asti (AT) TO 7
1.1.1922; ord. 29.6.1944; addetto Basilica di Superga
in Torino.
10143 TORINO, c. Tassoni n. 22, tel. 74 64 77.
- 5 **Balestro don Pietro**, n. Sommariva Del Bosco (CN) 20. TO 9
5.1938; ord. 29.6.1962.
10135 TORINO, Casa del clero "S.Pio X", c. B.Groce
n. 20, tel. 61 47 57.
- 2 **Ballesio don Giovanni**, n. San Francesco Al Campo TO 4
1.12.1930; ord. 28.6.1953; parroco di Santa Croce,
10153 TORINO, v.Gattinara n. 12, tel. 83 23 26.

- Balma can. Michele**, n. Torino 12.1.1921; ord. 29.6. 1945; canonico part. del Capitolo Metropolitano; vicecancelliere per gli atti relativi all'amministrazione dei beni temporali - addetto Ufficio Amministrativo diocesano; cappellano Istituto Sant'Anna in Torino, v. della Consolata n. 20.
10143 TORINO, c. Appio Claudio n. 23, tel. 76 61 91. TO 1
- Balocco don Giovanni**, n. Bene Vagienna (CN) 21.3.1936; ord. 24.3.1962; insegnante; docente Facoltà Teologica dell'Italia Settentrionale - Sezione parallela di Torino.
10135 TORINO, Casa del clero "S.Pio X", c.B. Croce n. 20, tel. 61 63 64. TO 9
- Banche don Giovanni**, n. Nole 22.4.1912; ord. 28.6. 1936; rettore chiesa S.Maria Assunta, 10071 BORGARO TORINESE, vc. Parrocchiale n. 2, tel. 470 10 54. N 19
- Banchio don Michele**, n. Nole 1.10.1922; ord. 1.7.1945; parroco di Visitazione di Maria Vergine in Nichelino, 10040 STIPINIGI, p. Principe Eugenio n. 3, tel. 358 06 77. SE 24
- Baracco don Giacomo Lino**, n. San Damiano D'Asti (AT) 8.5.1922; ord. 26.5.1945; direttore dell'Ufficio diocesano pastorale anziani e pensionati; collaboratore parrocchiale in Natale del Signore in Torino.
10137 TORINO, v. De Canal n. 64, tel. 309 49 79. TO 12
- Baracco don Luigi**, n. Mondovì (CN) 10.10.1904; ord. 26.6.1927.
10087 VALPERGA, Casa di riposo "Castello Sacro Cuore", tel. (0124) 61 71 32. N 28
- Baracco don Riccardo**, n. Collegno 26.4.1960; ord. 28.9.1986; vicario parrocchiale in Santi Apostoli, 10135 TORINO, v. Togliatti n. 35, tel. 34 61 81. TO 10
- Baravalle don Michele**, n. Carmagnola 16.1.1946; ord. 13.8.1972; cappellano Ospedale Militare "Alessandro Riberi", 10136 TORINO, c. IV Novembre n. 66, tel. 3299765. TO 12

1 **Baravalle don Sergio**, n. Nichelino 16.8.1952; ord. TO 5
26.2.1978; delegato arcivescovile e direttore della Caritas diocesana; membro Commissione per il Diaconato permanente; collaboratore parrocchiale in Gesù Operaio, 10154 TORINO, v. Leoncavallo n.18, tel. 274 34 20.

9 **Barbero don Filippo**, n. Bra (CN) 13.8.1926; ord. 29. SE 31
6.1949; parroco di Maria Madre della Chiesa, 12030 CAVALLERMAGGIORE (CN), fr. Madonna del Pilone n. 6, tel. (0172) 38 19 20.

19 **Barbero don Secondo**, n. Asti 25.11.1923: ord. 29.6. SE 29
1947; cappellano Casa di riposo "Umberto I e Margherita di Savoia" 10020 BORGO SAN BERNARDO DI CARMAGNOLA v. del Porto n. 60, tel. 971 63 33.

24 **Barra don Mario**, n. Monastero Di Lanzo 26.1.1940; N 19
ord. 28.6.1964; parroco di S.Maurizio Martire, 10077 SAN MAURIZIO CANEVESE, v. Bertone n.13, tel. 927 80 01.

12 **Barrera don Paolo**, n. Torino 15.5.1938, ord.29.6. TO 4
1962; insegnante di religione; rettore chiesa S.Croce in Torino.
10124 TORINO, v. G.Ferrari n. 11, tel. 87 47 67.

28 **Basso don Marino**, n. Chieri 26.6.1956; ord. 20.9. O 16
1980; vicario parrocchiale in S.Cassiano Martire - S.Francesco d'Assisi - S.Maria in Grugliasco.
10095 GRUGLIASCO, parrocchia S.Cassiano Martire, v. Cravero n. 18, tel. 78 10 68.

0 **Baudino don Giuseppe**, n. Moretta (CN) 7.4.1916; TO 1
ord. 29.6.1939; parroco di S.Agostino Vescovo, 10122 TORINO, v. Santa Chiara n. 9, tel. 53 78 06.

2 **Baudracco don Giovanni**, n. Barge (CN) 2.2.1928; ord. N 28
29.6.1955; insegnante di religione; parroco di S.Lorenzo Martire, 10080 PERTUSIO, v.Case Forneris n. 1, tel. (0124) 61 71 93.

- Bauducco don Giuseppe**, n. Savigliano (CN) 10.2.1934; N 27
ord. 29.6.1958; insegnante di religione; parroco di
S.Martino Vescovo, 10070 VIU', p. Cibrario n. 4, tel.
(0123) 61 17.
- Becchio don Antonio**, n. Polonghera (CN) 1.7.1916; SE 22
ord. 28.6.1942; addetto chiesa S.Giovanni Battista,
10020 RIVA PRESSO CHIERI, fr. San Giovanni, tel.9469635.
- Beilis can. Bartolomeo**, n. Racconigi (CN) 21.9.1913; TO 9
ord. 27.6.1948: canonico presidente del Capitolo Me-
tropolitano.
10135 TORINO, Casa del clero "S.Pio X", c. B.Croce
n.20, tel. 619 01 39.
- Bellezza Prinsi don Antonio**, n. Mathi 18.8.1932; ord. SE 22
29.6.1956; parroco di Beata Vergine Consolata e S.
Bartolomeo, 10046 POIRINO, cascina La Lunga n. 77,
tel. 945 00 87.
- Beltramo don Giuseppe**, n. Chieri 10.7.1916; ord. 20. TO 3
9.1941.
10128 TORINO, v. Colli n. 14, tel. 51 65 96.
- Benente don Michele**, n. Chieri 1.11.1920; ord. 27. SE 29
6.1943; addetto Ufficio Matrimoni Curia Metropoli-
tana; parroco di S.Giovanni Battista, 12030 CASAL-
GRASSO (CN), p. San Giovanni n. 1, tel. 97 56 00.
- Benso don Federico**, n. Priocca (CN) 14.7.1915; ord. TO 15
2.7.1939; parroco di S.Maria di Superga, 10132 TORINO,
v. della Basilica di Superga n. 106, tel. 89 07 45.
- Benso don Giuseppe**, n. Polonghera (CN) 18.1.1937; SE 22
ord. 29.6.1961; parroco di Santi Vittore e Corona,
10020 MONTALDO TORINESE, v. del Castello n. 3,
tel. 940 88 26.
- Berardo don Giovanni**, n. Genola (CN) 6.11.1942;ord. SE 31
26.6.1966; parroco di S.Maria della Pieve, 12038
SAVIGLIANO (CN), p. Pieve n. 7, tel. (0172) 29 62.

Berardo don Mario, n. Genola (CN) 19.1.1946, ord. 27.6.1971; vicario parrocchiale in S.Maria della Stella, 10098 RIVOLI, v. Fratelli Piol n. 44, tel. 958 64 79. O 17

Bercan don Nerino, n. Valle D'Istria (Jugoslavia) 12.7.1921; ord. 10.5.1945. 10126 TORINO, v. Genova 91/19, tel. 696 63 34. TO 9

Bergamo don Virginio, n. Nanno (TN) 21.7.1908; ord. 11.3.1933; addetto chiesa Maria Immacolata, 10041 CARIGNANO, fr. Brassi n. 14, tel. 969 70 90. SE 29

Bergera don Felice, n. Valperga 3.5.1917; ord. 2.6.1940; parroco di Assunzione di Maria Vergine, 10084 FORNO CANAVESE, v. Gioberti n. 6, tel. (0124) 72 94. N 28

Bergesio don Giovanni Battista, n. Marene (CN) 25.8.1937; ord. 29.6.1961; parroco di Santi Claudio e Dalmazzo, 10090 CASTIGLIONE TORINESE, v. Fermi n.3, tel. 960 71 78. N 21

Bergoglio don Agostino, n. Santena 15.3.1941; ord. 27.6.1965. 10135 TORINO, Casa del clero "S.Pio X", c. B.Croce n. 20, tel. 61 60 31. TO 9

Bernardi don Giovanni, n. Rosà (VI) 26.2.1944; ord. 18.10.1969; parroco di Gesù Redentore, 10137 TORINO, p. Giovanni XXIII n. 26, tel. 309 50 26. TO 11

Berrino don Gaspare, n. Torino 3.3.1911; ord. 29.6.1933; cappellano Casa di riposo "Opera Pia Convalescenti alla Crocetta", 10129 TORINO, v. Cassini n.14, tel. 58 23 03. TO 3

Berrino don Leonardo, n. Torino 8.3.1908, ord. 20.9.1930. 10070 VALLO TORINESE, v.Monasterolo n. 10, tel.9249172. N 27

- Berruto don Dario**, n. Gassino Torinese 16.3.1936; TO 1
ord. 12.4.1975; membro Collegio dei Consultori; direttore Ufficio catechistico diocesano; rettore santuario Consolata, 10122 TORINO, v. Maria Adelai de n. 2, tel. 54 62 35.
- Berta don Celestino**, n.Coassolo Torinese 9.1.1913; TO 13
ord. 28.6.1936.
10146 TORINO, c. Telesio n. 89, tel. 72 73 18.
- Bertagna don Lorenzo**, n. Castelnuovo Don Bosco (AT) SE 22
15.8.1923; ord. 29.6.1946; membro Consiglio di amministrazione dell'Istituto diocesano per il sosten tamento del clero; parroco in solido (moderatore) di S.Martino Vescovo, 14021 BUTTIGLIERA D'ASTI (AT), v. XI Febbraio n. 4, tel. 987 18 26.
- * **Bertani don Bruno** (Casale Monferrato), pag.199
- Bertasi don Silvino**, n. Verona 27.1.1907; ord. 10.7. O 25
1932.
10040 BORGARETTO, v. Sestriere n. 4, tel. 358 02 79.
- Bertinetti don Aldo**, n. Bosconero 31.12.1942; ord. TO 9
26.6.1966; insegnante di religione; assistente ec clesiastico A.G.E.S.C.I.; parroco in solido di S. Giovanni Maria Vianney, 10135 TORINO, v. Gianelli n. 8, tel. 61 62 07.
- Bertini don Giovanni Maria**, n. Barcellona (Spagna) TO 9
2.11.1900; ord. 19.12.1942.
10126 TORINO, v. Garessio n. 24/2, tel. 63 57 56.
- Bertino don Dante**, n. Nole 15.5.1922; ord. 1.7.1945; SE 22
parroco di S.Maria della Spina, 10020 BALDISSERO TO RINESE, vl. Vittorio Veneto n. 1, tel. 940 88 68.
- Bertoldi don Gino**, n. Lavarone (TN) 11.2.1920; ord. TO 7
2.7.1950.
10143 TORINO, v.Morghen n.21, tel. 76 46 46.

- Bessone don Francesco**, n. Cumiana 4.9.1917; ord. 29.6.1944; parroco di S.Giovanni Battista, 10090 VALGIOIE, v. Chiapero n. 7, tel. 93 79 46. O 26
- ° **Bianchi don Angelo**, n. Maslianico (CO) 30.9.1948; ord. 18.11.1978. -
25058 SULZANO (BS), parrocchia S.Giorgio.
- * **Bianco don Bernardo** (Savona), pag.199
- Bianco Crista don Riccardo**, n. Pinerolo 28.2.1921; ord. 29.6.1946; parroco di S.Giovanni Battista, 10060 CANDIOLO, p. Sella n. 2, tel. 962 59 86. SE 24
- Bicocca don Alessandro**, n. Bagnasco (CN) 20.4.1913; ord. 2.6.1940; parroco di Assunzione di Maria Vergi ne in Bra (CN), 12040 BANDITO, v. della Chiesa n. 3, del. (0172) 45 70 62. SE 31
- Bilò don Giovanni**, n. Giulianova (TE) 8.3.1924; ord. 29.6.1947; cappellano Casa di riposo "Ospizio di Ca rità Faccio-Frichieri", 10041 CARIGNANO, v. Silvio Pellico n. 2, tel. 969 75 16. SE 29
- Birolo don Leonardo**, n. Poirino 15.5.1942; ord. 27.6.1965; membro Collegio dei Consultori; Vicario epi scopale territoriale del Distretto pastorale Torino Città; delegato arcivescovile per la pastorale so- ciale e del lavoro; membro Commissione diocesana per l'assistenza al clero. TO 1
10121 TORINO, v. Monte di Pietà n.11, tel. 51 40 70.
- Bo don Mario**, n. Torino 16.8.1926; ord. 29.6.1950; parroco di S.Michele Arcangelo, 10156 TORINO, c.Ver celli n. 483/1, tel. ab. 262 08 84 - ch. 262 17 92. TO 6
- Boano don Giuseppe**, n. Torino 5.8.1918; ord. 27.6.1948. TO 9
10135 TORINO, Casa del clero "S.Pio X", c. B.Croce n. 20, tel. 61 54 47.

- Boarino don Sergio**, n. Bra (CN) 12.5.1942; ord.26. TO 15
6.1966; rettore Seminario Arcivescovile Maggiore
(Teologia) e Seminario Regionale Piemontese Voca-
zioni Adulte, 10131 TORINO, vl. Thovez 45, tel.
650 35 35.
- Boasso don Giovanni**, n. Poirino 23.10.1916; ord. N 19
2.6.1940; parroco di S.Carlo Borromeo, 10070 SAN
CARLO CANAVESE, v. Ciriè n. 2, tel. 920 72 57.
- Bodda don Pietro**, n. Cisterna D'Asti (AT) 10.5.1943; O 25
ord. 29.6.1968; parroco di Immacolata Concezione di
Maria Vergine, 10040 RIVALTA DI TORINO, v.Mattei,
tel. 901 32 03.
- Bolattino don Ubaldo**, n. Salassa 21.2.1924; ord. N 28
29.6.1947; parroco di SS.Annunziata e S.Cassiano,
10080 OGLIANICO, v. Roma n. 11, tel.(0124) 3 40 62.
- Bonamico don Tommaso**, n. Sommariva Del Bosco (CN) SE 31
28.3.1943; ord. 29.6.1968; insegnante.
12048 SOMMARIVA DEL BOSCO (CN), v. Parato n. 6,
tel (0172) 5 53 41.
- Bonetto don Giuseppe**, n. Cardè (CN) 16.4.1921; ord. N 19
29.6.1945; addetto chiesa Madonna Assunta, 10070
SAN FRANCESCO AL CAMPO, v.Torino n.54, tel. 9278584.
- Bonetto don Mario**, n. Piossasco 6.5.1923; ord. SE 22
6.1946; parroco di S.Giorgio Martire, 10020 ANDEZENO,
vc. Comunale n. 2, tel. 946 42 12.
- Bonifetto don Sebastiano**, n. Vigone 27.8.1916; ord. TO 2
2.6.1940; parroco di Santi Pietro e Paolo Apostoli,
10125 TORINO, v.Saluzzo n. 25 bis, tel. 650 51 76.
- Boniforte don Attilio**, n. Pancalieri 26.7.1942; ord. TO 12
29.6.1968; insegnante di religione; parroco di Maria
Madre di Misericordia, 10136 TORINO, v. Ada Negri n.
22, tel. 36 91 57.

- 5 **Boniforte don Elio**, n. Osasio 7.1.1951; ord. 18.9. TO 12
1976; vicario parrocchiale in Maria Madre di Misericordia, 10136 TORINO, v. Ada Negri n.22, tel. 36 91 57.
- 9 **Bonino don Andrea**, n. San Gillio 17.1.1914; ord. SE 22
29.6.1939.
10020 BALDISSERO TORINESE, Casa di cura "S.Grato", v. Superga n. 15, tel. 940 80 48.
- 5 **Bonino don Francesco**, n. Scalenghe 27.1.1923; ord. SE 22
29.6.1946; parroco di Assunzione di Maria Vergine, 10020 MARENTINO, v. Parrocchiale n. 1, tel. 9465007.
- 8 ° **Bonino don Gabriele**, n. Torino 26.3.1910; ord. 29. -
6.1935; cappellano Istituto "S.Domenico", 12032 BARGE (CN), v. Cottolengo n. 3, tel. (0175) 3 61 37.
- 1 **Bonino don Guido**, n. Torino 9.10.1932; ord. 29.6. O 16
1955; parroco di Beata Vergine Consolata in Collegno, 10096 LEUMANN, v. Ulzio n.18, tel. 405 14 02.
- 9 **Borello don Dario**, n. Pianezza 2.11.1923; ord. 29.6. SE 31
1946; parroco di S. Antonino Martire, 12042 BRA (CN), vc. Sant'Antonino n. 3, tel. (0172) 41 37 59.
- 2 **Borgarello don Giovanni Battista**, n. Cambiano 21.10. SE 22
1913; ord. 2.6.1940; vice-economo Seminari diocesani. 10020 CAMBIANO, V. Gaude n.33, tel. 944 03 03.
- 2 **Borghezio don Pompeo**, n. Rivoli 29.12.1921; ord. 29. O 18
6.1944; parroco di S. Maria della Spina, 10040 VAL DELLA TORRE, fr. Brione, v. Astrua n. 4, tel. 9689248.
- 2 ° **Borgialli don Edoardo**, n. Salassa 18.3.1921; ord. -
29.6.1944; cappellano emigranti, Missione Cattolica Italiana, CH-5200 WINDISCH AG, Gladiatorenweg 10, tel. (004156) 41 58 13.
- Borio don Antonio**, n. Cavallermaggiore (CN) 24.10. SE 29
1947; ord. 5.10.1974; parroco di S. Luca Evangelista, 10022 CARMAGNOLA, fr. Vallongo, v. C. Chicco n. 51, tel. 979 81 27

- Bosa don Silvano**, n. San Martino Di Lupari (PD) TO 9
29.12.1942; ord. 18.10.1969; prete operaio; addet-
to chiesa S.Andrea Apostolo in Torino.
10127 TORINO, v. Torrazza Piemonte n.5, tel.606 60 16.
- Bosco don Esterino**, n. Torino 10.8.1915; ord. 29.6. TO 1
1939; addetto Ufficio diocesano pastorale del lavoro;
membro Organo di composizione delle controversie cir-
ca la remunerazione del clero.
10152 TORINO, c.Regina Margherita n.168, tel. 5212052.
- Bosco don Eugenio**, n. Ceresole D'Alba (CN) 30.1.1939; SE 29
ord. 28.6.1964; addetto Ufficio amministrativo dioce-
sano; addetto chiesa Santi Filippo e Giacomo Apostoli,
fr. Cavalleri e chiesa S.Giuseppe (S.Gioachino),
10022 CARMAGNOLA, fr. Fumeri n.1/D, tel. 977 81 88.
- Bosco don Sergio**, n. Montemagno (AT) 20.1.1936; ord. TO 8
25.6.1967; parroco di S.Giuseppe Benedetto Cottolen-
go, 10149 TORINO, v.Messedaglia n.21, tel. 29 09 92.
- Bosio don Agostino**, n. Cavour 14.8.1926; ord. 29.6. N 28
1950; parroco di S.Giovanni Battista, 10080 SALASSA,
v. Marconi n. 2, tel. (0124) 3 61 05.
- ° **Bossù don Ennio**, n. Roma 12.6.1939; ord. 29.6.1963; -
Parroquia S.Cristobal, ALTA VERA PAZ (Guatemala C.A.).
- Bossù don Piero**, n. Alpignano 13.2.1922; ord. 29.6. O 26
1945.
10094 GIAVENO, Casa di riposo "Costantino Taverna",
v. XXV Aprile n. 6, tel. 937 63 20.
- Bottasso don Maurizio**, n. Peveragno (CN) 28.6.1925; O 18
ord. 22.9.1951; parroco di S.Egidio Abate, 10040
SAN GILLIO, v. Principe di Piemonte n. 2, tel.9840828.
- Brachet Cota don Andrea**, n. Ciriè 20.10.1926; ord. N 19
8.4.1950; cappellano Ospedale Civile in Ciriè.
10073 CIRIE', vc. Disturba n. 6, tel. 920 44 05.

- Braida don Benigno**, n. Cuornè 3.10.1947; ord. 29.9. 1972; insegnante di religione; addetto Ufficio catechistico diocesano e Ufficio diocesano pastorale giovanile e dei ragazzi; collaboratore parrocchiale in S. Alfonso Maria de' Liguori, 10143 TORINO, v. Netro n. 3, tel. 74 04 85. TO 7
- Bretto can. Antonio**, n. Rivoli 15.7.1920; ord. 27.6. 1943; addetto santuario Consolata, 10122 TORINO, v. Maria Adelaide n. 2, tel. 54 62 35. TO 1
- Bronsino don Silvio**, n. Buttigliera Alta 4.4.1920; ord. 18.9.1943; parroco di S. Bernardo Abate, 10024 MONCALIERI, b.go Aie, v. Don Minzoni n.20, tel.641043. SE 23
- Brossa don Giacomo**, n. Poirino 3.1.1926; ord. 28.6. 1964; insegnante di religione; parroco di Beata Vergine delle Grazie, 10025 PINO TORINESE, fr. Valle Ceppi, v. Tepice n. 65, tel. 84 11 72. SE 22
- Brugnolo don Severino**, n. Caorle (VE) 20.7.1946; ord. 29.6.1973; parroco di S. Giacomo Apostolo, 10095 GRUGLIASCO, v. Galimberti n.67, tel. 780 62 69. O 16
- Brun don Onorato**, n. Cesana Torinese 14.6.1943; ord. 18.10.1969; parroco di Santi Pietro e Paolo Apostoli, 10090 GASSINO TORINESE, v. San Pietro n. 10, tel. 960 01 06. N 21
- Bruna don Giuseppe**, n. Torino 9.4.1924; ord. 1949; segretario Società di Previdenza e Mutuo Soccorso fra Ecclesiastici in Torino; parroco di SS. Nome di Maria in San Maurizio Canavese, 10070 CERETTA, v. Parrocchia n. 81, tel. 927 82 07. N 19
- Brunato don Giuseppe**, n. Resana (TV) 9.12.1948; ord. 14.9.1974; parroco di S. Vincenzo de' Paoli, 10036 SETTIMO TORINESE, v. Milano n.59, tel. 800 56 26. N 20
- Brunetti don Marco**, n. Torino 9.7.1962; ord. 7.6.1987; vicario parrocchiale in Santi Pietro e Paolo Apostoli, 10026 SANTENA, v. Cavour n. 34, tel. 949 26 37. SE 22

- Bruni don Angelo**, n. Bra (CN) 4.10.1927; ord. 29.6. TO 7
1950; parroco di Stimate di S.Francesco d'Assisi,
10044 TORINO, v. Ascoli n.32, tel. 48 58 25.
- Bruno don Giuseppe**, n. Bra (CN) 11.3.1921; ord. 29.6. TO 3
1945; parroco di S.Teresa di Gesù Bambino, 10129
TORINO, v. Giovanni da Verrazzano n. 48, tel.59 66 98.
- Bruno don Michele**, n. Villafranca Piemonte 16.1.1939; SE 31
ord. 20.6.1964; vicario parrocchiale in S.Giovanni
Battista in Bra (CN); cappellano Cottolengo, 12042
BRA (CN), v. Vittorio Emanuele n. 312, tel.(0172)412345.
- * Bugliari can. Giovanni** (Lungro), pag.199
- Bunino don Oreste**, n. Airasca 5.11.1924; ord. 29.6. TO 12
1947; assistente spirituale Opera diocesana pellegrinaggi;
delegato diocesano per i rapporti con la "Pe-
regrinatio ad Petri Sedem"; parroco di S.Rita da Cascia,
10136 TORINO, v.Vernazza n. 38, tel. 32 50 56 -
39 36 91.
- Bunino don Serafino**, n. Caselette 23.10.1938; ord. TO 11
29.6.1963; parroco di SS.Nome di Maria, 10136 TORINO,
v. Guido Reni n.96/140, tel. 309 02 58.
- Burzio can. mons. Bartolomeo**, n. Cambiano 27.3.1909; O 26
ord. 29.6.1932; addetto chiesa S.Giovanni Battista
in Giaveno, fr. Buffa.
10094 GIAVENO, Seminario Arcivescovile, v.Seminario
n. 43, tel. 937 60 29.
- Burzio don Giuliano**, n. Cambiano 27.7.1947; ord. 9.9. SE 31
1972; parroco di S.Lorenzo Martire, 12030 CAVALLERMAGGIORE
(CN) fr. Foresto, tel. (0172) 38 14 16.
- Burzio can. Lorenzo**, n. Chieri 19.2.1919, ord. 27.6. SE 22
1943; rettore chiesa SS.Annunziata, 10023 CHIERI, p.
Trieste n. 1, tel. 947 23 14.
- Burzio don Secondo**, n. Cambiano 7.3.1913; ord. 28.6. O 19
1936; parroco di S.Mauro Abate, 10075 MATHI, v.Par-
rocchia n. 17, tel. 926 80 34.

Bussi don Pierino, n. Cardè (CN) 10.3.1941; ord. 25. TO 5
6.1967; collaboratore parrocchiale in S.Gioacchino,
10152 TORINO, v. Cignaroli n.3, tel. 85 23 46.

Busso don Antonio, n. Bra (CN) 22.6.1932; ord. 29.6. N 19
1956; parroco di Nostra Signora del Sacro Cuore di
Gesù in Caselle Torinese, 10070 MAPPANO, v.Avogadro
n. 9, tel. 996 83 94.

Busso don Bernardino, n. Bra (CN) 9.6.1925; ord. 29. SE 23
6.1949; cappellano Casa di riposo "Villa Cabianca",
10020 REVIGLIASCO TORINESE, str. Gorrée n. 80/12,
tel. 647 31 12.

Busso don Domenico, n. Bra (CN) 12.9.1943; ord. 29. O 17
6.1968; parroco di S.Martino Vescovo, 10098 RIVOLI,
v. San Martino n. 3, tel. 958 79 10.

Buzzo don Giuseppe, n. Torino 11.6.1930; ord. 27.6. N 19
1954; parroco di S.Giacomo Apostolo in Levone e par
roco di S.Giuliano Martire, 10070 BARBANIA, v.Barone
Bianco n. 1, tel. 925 36 18.

Caccia don Luigi, n. Settimo Torinese 22.6.1924; ord. N 27
29.6.1947; parroco di S.Michele Arcangelo, 10070 LEMIE,
str. Antica n. 5, tel. (0123) 6 02 27.

Cagliero don Bernardino, n. Torino 10.1.1920; ord. TO 6
28.6.1942; parroco di S.Pio X (Falchera), 10156
TORINO, v. dei Pioppi n. 15, tel. 262 08 27.

Caglio don Domenico, n. Fiano 14.10.1946; ord. 26.9. O 18
1970; parroco di Sacro Cuore di Gesù in Collegno,
10040 SAVONERA, str.Torino-Druento n. 31,tel.4240752.

° **Calandra don Lodovico**, n. Acceglio (CN) 28.1.1915; -
ord. 26.6.1940; cappellano Cottolengo, 10060 PINASCA,
c. Galliano Rocco n.6, tel.(0121) 84 07 26.

- Camisassa don Gabriele**, n. Caramagna Piemonte (CN) SE 31
1.9.1940; ord. 28.6.1964; parroco di Santi Giacomo e Filippo Apostoli; 12048 SOMMARIVA DEL BOSCO (CN), v. Boglione n.3, tel. (0172) 5 42 29.
- ° **Camisassa mons. Marcello**, n. Caramagna Piemonte -
(CN) 26.7.1923; ord. 29.6.1946; capo ufficio nel Consiglio per gli Affari Pubblici della Chiesa, Città del Vaticano.
00193 ROMA, vc. del Farinone n.8, tel.(06) 6563456.
- Campa don Claudio**, n. Torino 27.1.1961; ord.7.6.1987; O 16
vicario parrocchiale in S.Lorenzo Martire, 10093 COLLEGNO, v. Martiri XXX Aprile n. 34, tel. 4153026.
- Campi don Annibale**, n. Lione (Francia) 8.11.1913; O 17
ord.29.6.1937; parroco di S.Nazario Martire, 10090 VILLARBASSE, p. delle Chiese n.2, tel. 95 21 12.
- Canavesio don Mario**, n. Vigone 28.9.1938; ord. 29. TO 8
6.1962; parroco di S.Ambrogio Vescovo, 10151 TORINO, c.Cincinnati n.225, tel. 739 00 45.
- Candellone don Piergiacomo**,n. Venaria 16.5.1938; ord. O 18
29.6.1962; parroco di S.Lorenzo Martire, 10040 LA CASSA, v. Fila n. 4, tel. 984 29 34.
- ° **Canova don Pietro**, n. Rocca Canavese 9.1.1925; -
ord. 27.6.1948: Direzione nazionale C.E.I.A.L., 37139 VERONA - S.Massimo, v. Bacilieri n. 1/A, tel. (045) 56 48 50.
- Capella don Giacomo**, n. Villastellone 1.8.1921; SE 29
ord. 29.6.1945; collaboratore parrocchiale in S. Giovanni Battista in Villastellone.
10029 VILLASTELLONE, v. Gen.Como n. 1, tel.9610085.
- Capello teol. Giuseppe**, n. Caramagna Piemonte (CN) SE 29
2.2.1910; ord. 29.6.1932.
10060 PANCALIERI, Casa del clero "G.M.Boccardo", v. Roma n. 9, tel. 973 42 73.

Capello don Giuseppe Gaetano, n. Pancalieri 18.10. 1924; ord. 27.6.1948; direttore ufficio Società di Previdenza e Mutuo Soccorso fra Ecclesiastici in Torino; rettore chiesa Nostra Signora del Suffragio e S.Zita, 10144 TORINO, v.San Donato n. 31, tel.472245. TO 7

Caramellino don Luigi, n. Casalborgone 2.9.1922; ord. 29.6.1947; parroco di S.Anna, 10099 SAN MAURO TORINESE, fr. Pescatori, v. Torino n.159, tel. 822 18 79. N 21

Caramello can.mons. Pietro, n. Torino 6.9.1908; ord. 20.12.1930; docente Facoltà Teologica dell'Italia Settentrionale - Sezione parallela di Torino; addetto cappella S.Sindone in Torino. 10143 TORINO, v. Amedeo Peyron n.40, tel. 76 41 23. TO 1

Carbonero can. Giovanni Carlo, n. Giaveno 18.1.1940; ord. 28.6.1964; cancelliere Tribunale Ecclesiastico Regionale Piemontese; notaio attuario Tribunale Diocesano; canonico della Congregazione dei preti della chiesa di "S.Lorenzo", 10123 TORINO, v.Palazzo di Città n. 4, tel. 53 76 40. TO 1

Cardellina don Bernardo, n. Bardassano (ora Gassino Torinese) 6.1.1923; ord. 27.6.1948; parroco di Santi Grato e Rocco, 10070 GERMAGNANO, p.della Chiesa n.1, tel. (0123) 2 91 52. N 27

Caretto don Silvio, n. Santena 9.5.1940; ord.5.7.1964; prete operaio; vicario parrocchiale in S.Giuseppe Artigiano in Settimo Torinese e responsabile centro religioso pastorale Maria Ausiliatrice - Villaggio Olimpia in Settimo Torinese; parroco di S.Guiglielmo Abate, 10036 SETTIMO TORINESE, fr. Mezzi Po n. 54, tel. 800 13 08. N 20

Carignano don Giovanni Battista, n. Cavour 5.7.1944; ord. 12.4.1969; insegnante di religione; parroco di S.Pietro in Vincoli, 12030 POLONGHERA (CN), v. Umberto I n. 56, tel. 97 41 29. SE 30

- Carlevaris don Carlo**, n. Cardè (CN) 12.4.1926; ord. 29.6.1950; addetto gruppi di evangelizzazione nel movimento operaio. TO 2
10125 TORINO, v. Belfiore n. 12, tel. 68 34 32.
- Carosso don Mauro**, n. Torino 10.5.1961; ord. 7.6. 1987; vicario parrocchiale in S. Alfonso Maria de' Liguori, 10143 TORINO, v. Netro n. 3, tel. 74 04 85. TO 7
- Carrera don Giacomo**, n. Villafranca Piemonte 20.4. 1927; ord. 29.6.1950; parroco di S. Pietro in Vincoli in Moncalieri, 10027 TESTONA, fr. Moriondo, v. Duca d'Aosta n. 3, tel. 664 01 05. SE 23
- Carrù can. Giovanni**, n. Chieri 19.3.1945; ord. 3.4. 1972; consultore Congregazione per il Clero; docente Istituto Superiore di Scienze Religiose di Torino; parroco di S. Maria della Scala, 10023 CHIERI, p.ta S. Lucia n. 1, tel. 947 20 82 - 947 16 67. SE 22
- Casale don Umberto**, n. Racconigi (CN) 26.3.1951; ord. 30.10.1977; insegnante di religione; docente Istituto Superiore di Scienze Religiose di Torino; addetto Ufficio catechistico diocesano; collaboratore parrocchiale in S. Anna, 10143 TORINO, v. Brione n. 40, tel. 749 61 03. TO 7
- Casalegno don Giuseppe**, n. Cambiano 30.1.1931; ord. 27.6.1954; parroco di Santi Pietro e Paolo Apostoli, 10070 CANTOIRA, v. della Chiesa n. 40, tel. (0123) 58 56 21. N 27
- Casetta don Enzo**, n. Montà (CN) 7.4.1944; ord. 29. 6.1968; insegnante di religione; parroco di S. Andrea Apostolo, 12042 BRA (CN), vc. Sant'Andrea n.1, tel. (0172) 41 37 64. SE 31
- Casetta don Renato**, n. Montà (CN) 16.7.1942; ord. 26.6.1966; direttore Centro Diocesano Vocazioni. 10131 TORINO, Seminario Arcivescovile, vl. Thovez n. 45, tel. 650 35 35. TO 15

Castagneri don Carlo, n. Torino 18.8.1945; ord. 26.9.1970; addetto centro religioso-pastorale S. Massimiliano Kolbe in Grugliasco e vicario parrocchiale in S. Chiara Vergine in Collegno; cappellano Ospedale Centro traumatologico-ortopedico e di Malattie Sociali e del Lavoro (C.T.O.) - Centro di rieducazione funzionale (C.R.F.)-Colle della Maddalena, 10133 TORINO, str. San Vito-Revigliasco n. 460, tel. 650 21 41. O 16

Castagneri don Eugenio, n. Nole 8.9.1921; ord. 1.7.1945; vicario parrocchiale in S. Vincenzo Martire in Nole. N 19
10076 NOLE, v. Torino n.151, tel. 929 78 16.

Castello don Antonio, n. Cuneo 2.12.1915; ord. 6.7.1947. SE 30
10067 VIGONE, p. Corte n. 11.

Casto don Lucio, n. Montaldo Scarampi (AT) 5.11.1947; ord. 28.6.1975; insegnante di religione; docente Istituto Superiore di Scienze Religiose di Torino; vicario parrocchiale in S. Maria della Stella, 10040 DRUENTO, v. al Castello n.6, tel. 984 67 20. O 18

Catti don Domenico, n. Villanova Canavese 24.5.1948; ord. 24.9.1972; insegnante di religione; parroco di S. Grato Vescovo, 10070 CORIO, fr. Benne, v. del Colletto n. 2, tel. 928 23 55. N 19

Cauda don Vincenzo, n. Aosta 24.8.1942; ord. 23.6.1972; insegnante; rettore chiesa S. Damiano, 10042 NICHELINO, v. Pracavallo n.65, tel. 627 35 03. SE 24

Cavaglià don Domenico, n. Santena 3.6.1948; ord. 23.9.1972; parroco di Madonna della Fiducia e S. Damiano, 10042 NICHELINO, V. Amendola n. 22, tel. 6650260. SE 24

Cavaglià don Felice, n. Santena 8.12.1919; ord. 27.6.1943; parroco di S. Nicola Vescovo, 10060 PANCALIERI, v. Vittorio Veneto n. 9, tel. 973 41 33. SE 29

- Cavaglià can. Felice**, n. Chieri 28.12.1925; ord. 26. 6.1949; membro Collegio dei Consultori; canonico del Capitolo Metropolitano; giudice Tribunale Ecclesiastico Regionale Piemontese; presidente Consiglio di Amministrazione dell'Istituto diocesano per il sostentamento del clero; parroco di S.Giovanni Battista - Cattedrale Metropolitana, 10122 TORINO, v. XX Settembre n. 87, tel. ab.5660790 - ch. 53 05 44. **TO 1**
- Cavallero don Gioachino**, n. Bra (CN) 3.12.1913; ord. 19.9.1936. **SE 30**
10068 VILLAFRANCA PIEMONTE, v.Wuillerman n. 26, tel. 980 08 87.
- Cavallo don Domenico**, n. Settimo Torinese 15.5.1927; ord. 29.6.1951; membro Collegio dei Consultori; Vicario episcopale territoriale del Distretto pastorale Torino Nord; membro Commissione diocesana per l'assistenza al clero. **N 20**
10036 SETTIMO TORINESE, v. San Francesco d'Assisi n. 11, tel. 800 08 60.
- Cavallo don Francesco**, n. Cavallermaggiore (CN) 31.10.1927; ord. 28.6.1953; parroco di S.Maria della Stella, 10040 DRUENTO, v. al Castello n. 6, tel. 984 67 20. **O 18**
- Cavallo don Lodovico**, n. Castelnuovo Don Bosco (AT) 18.2.1929; ord. 29.6.1952; parroco di Assunzione di Maria Vergine, 10020 RIVA PRESSO CHIERI, p. Parrocchia n. 2, tel. 946 91 14. **SE 22**
- Cavarero don Alberto**, n. Ventimiglia (IM) 7.3.1926; ord. 11.6.1950; collaboratore parrocchiale in Madonna di Pompei in Torino. **TO 3**
10128 TORINO, v. Vespucci n. 15, tel. 58 07 22.
- Cavigliasso don Mario**, n. Vigone 29.4.1916; ord. 29. 6.1939; rettore chiesa SS.Crocifisso-Divin Redentore in Vigone, fr. Sornasca e addetto chiesa S.Maurizio, 10060 SCALENGHE, fr. Murisenghi, vc. Scuole n. 3, tel. 986 60 87. **SE 30**

Ceirano don Bartolomeo, n. Savigliano (CN) 14.1. 1923; ord. 29.6.1946; insegnante di religione. 12038 SAVIGLIANO (CN), v. Negri di Sanfront n.10, tel. (0172) 2 15 22. SE 31

* **Cena don Rodolfo** (Ivrea), pag.199

Cerino can. Giuseppe, n. Vigone 28.3.1927; ord. 29.6.1951; organista-maestro di cappella del Capitolo Metropolitano; canonico della Congregazione dei preti teologi del "Corpus Domini"; collaboratore parrocchiale in S.Monica in Torino. 10127 TORINO, v.Passo Buole n.14, tel. 696 53 61. TO 9

Cerrato don Secondino, n. Torino 11.2.1920; ord. 27.6.1943; collaboratore parrocchiale in S.Maria della Scala in Chieri. 10023 CHIERI, p.A.Mosso n. 10, tel. 942 57 15. SE 22

Cervellin don Luigi, n. Beinasco 21.12.1954; ord. 20.10.1979; docente Istituto Superiore di Scienze Religiose di Torino; vicario parrocchiale di S.Matteo Apostolo, 10021 BORGO SAN PIETRO DI MONCALIERI, v. San Matteo Ap. n. 4, tel. 606 32 69. SE 23

Cervesato don Sergio, n. Moncalieri 15.4.1941; ord. 26.6.1966; insegnante di religione; cappellano Casa di Riposo "Casa Mia" in Torino, c.Francia n. 180. TO 13
10145 TORINO, v.Borgosesia n.26, tel. 74 82 02.

Chiabrando don Romolo, n. Moretta (CN) 27.4.1932; ord. 28.6.1959; parroco di La Visitazione, 10146 TORINO, p. del Monastero n.0, tel. 79 07 80. TO 13

Chiadò don Alberto, n. Torino 27.1.1961; ord. 7.6. 1987; vicario parrocchiale in Natale del Signore, 10137 TORINO, v. Boston n.37, tel. 35 20 13. TO 12

Chiaraviglio don Pietro, n. Carmagnola 19.1.1918; ord. 28.6.1942; collaboratore parrocchiale in Patrocinio di S.Giuseppe in Torino. TO 9
10126 TORINO, v.Ellero n.34, tel. 69 54 85.

- Chiarle don Vincenzo**, n.Cafasse 15.10.1938; ord. N 27
29.6.1962; collaboratore del delegato arcivescove-
vile per il Diaconato permanente; membro Commis-
sione per il Diaconato permanente; vicario par-
rocchiale in S.Nicola Vescovo in Varisella; par-
roco di S.Secondo Martire, 10070 VALLO TORINESE,
v. San Rocco n. 10, tel. 924 93 76.
- Chiavarino don Romualdo**, n. Bossolasco (CN) 31.5. TO 9
1946; ord. 12.12.1974; insegnante di religione.
10135 TORINO, Casa del clero "S.Pio X", c.B.Croce
n. 20, tel. 619 35 46.
- Chiavazza don Pietro**, n. Monasterolo Di Savigliano SE 30
(CN) 18.6.1927; ord. 29.6.1950; parroco di Santi
Maria Maddalena e Stefano, 10068 VILLAFRANCA PIE
MONTE, v. San Bernardino n. 22, tel. 980 06 79.
- Chicco don Giuseppe**, n. Carignano 14.7.1923; ord. TO 1
29.6.1946; consulente ecclesiastico Consiglio Pro-
vinciale di Torino del C.T.G.; collaboratore par-
rocchiale in S.Barbara Vergine e Martire in Torino.
10127 TORINO, v.F.lli De Maistre n. 43, tel.6067605.
- Chiesa don Eugenio**, n. Pogliano Milanese (MI) 23. TO 5
12.1936; ord. 18.6.1961; addetto Piccola Casa della
Divina Provvidenza, 10152 TORINO, v. San Giuseppe
B.Cottolengo n.14, tel. 522 51 11.
- Chiomento don Carlo**, n. Foza (VI) 4.11.1953; ord. TO 14
17.6.1978; collaboratore parrocchiale in Nostra
Signora del Sacro Cuore di Gesù, 10142 TORINO, v.
Germonio n. 27, tel. 411 55 73.
- Chiriotto don Michele**, n. Piobesi Torinese 19.8. SE 22
1916; ord. 2.6.1940; parroco in solido di S.Martino
Vescovo in Buttigliera D'Asti (AT).
14021 BUTTIGLIERA D'ASTI (AT), fr.Crivelle, v.Vil-
lanova n. 115, tel. 987 14 02.

- Ciavarrella don Angelo**, n. Sannicandro Garganico (FG) 16.7.1917; ord. 17.3.1945. TO 9
10135 TORINO, Casa del clero "S.Pio X", c. B.Croce n. 20, tel. 61 60 39.
- Ciotti don Pio Luigi**, n. Pieve di Cadore (BL) 10.9.1945; ord. 11.11.1972; animatore Gruppo Abele, 10123 TORINO, v.Giolitti n.21, tel. 83 04 48 - 838 54 42. TO 4
- Civardi don Gian Franco**, n. Orio Litta (MI) 24.1.1945; ord. 3.4.1980; insegnante di religione; collaboratore parrocchiale in Maria Madre di Misericordia, 10136 TORINO, v. Ada Negri n.22, tel.369157. TO 12
- Civra don Ferruccio**, n. Vigone 6.10.1935; ord. 29.6.1958; insegnante; addetto chiesa S.Antonio di Padova, 12048 SOMMARIVA DEL BOSCO (CN), fr.Gabrielessi, v. Demichelis n.21, tel. (0172) 5 55 30. SE 31
- Cocchi don Giuseppe**, n. Carmagnola 27.3.1942; ord. 29.6.1968; insegnante di religione; parroco di S. Siro Vescovo, 10060 VIRLE PIEMONTE, v.Monte Grappa n. 9, tel. 973 92 26. SE 30
- Coccolo don Enrico**, n. Cumiana 13.12.1925; ord. 29.6.1949; cappellano Ospedale Mauriziano, 10074 LANZO TORINESE, v.Marchesi Della Rocca n.30, tel. (0123) 2 97 14. N 27
- Coccolo don Giovanni**, n. Cumiana 24.8.1928; ord.29.6.1951; membro Collegio dei Consultori; Vicario episcopale territoriale del Distretto pastorale Torino Sud-Est; membro Commissione diocesana per l'assistenza al clero. SE 23
10021 BORGO SAN PIETRO DI MONCALIERI, v.Maroncelli n. 11, tel. 605 53 33.

- Cochis don Francesco**, n. Chieri 19.6.1933; ord. 29. 6.1957; cappellano frazione Tetti Giro in Santena; collaboratore parrocchiale in Santi Pietro e Paolo Apostoli in Santena; cappellano Casa di riposo "Avv. Giuseppe Forchino", 10026 SANTENA, v. Milite Ignoto n. 32, tel. 949.19.53. SE 22
- Coggiola don Lorenzo**, n. Torino 12.11.1908; ord. 19.9.1931. TO 7
10144 TORINO, Istituto Salesiano "Agostino Richelmy", v. Medail n. 13, tel. 74 01 83.
- Cogo don Augusto**, n. Villafranca Padovana (PD) 30. 8.1921; ord. 29.6.1947; parroco in solido di Sacro Cuore di Gesù e Madonna del Carmine in San Mauro Torinese. N 21
10099 SAN MAURO TORINESE - Rivodora di Baldissero Torinese, v. della Fonte n. 1, tel. 946 01 75.
- Coha don Giuseppe**, n. Milano 11.4.1957; ord. 20.12. 1981; docente Facoltà Teologica dell'Italia Settentrionale - Sezione parallela di Torino; vicario parrocchiale in Assunzione di Maria Vergine - Lingotto, 10127 TORINO, v. Nizza n. 355, tel. 69 09 47. TO 9
- Cola don Silvano**, n. Camerino (MC) 22.1.1928; ord. 29.6.1950. -
00046 GROTTAFERRATA (Roma) v. Avagnina n. 281, tel. (06) 945 85 60.
- Coletto don Alberto**, n. Torino 3.4.1960; ord. 31. 10.1985; vicario parrocchiale in Beata Vergine delle Grazie (Crocetta), 10129 TORINO, v. Marco Polo n. 8, tel. 58 29 86 - 59 30 06. TO 3
- Coli don Ferdinando**, n. Busana (RE) 22.5.1922; ord. 29.6.1945; addetto Ufficio Matrimoni Curia Metropolitana; cappellano Pensionato anziani "Marco Antonetto" in Torino, str. Villar Dora n. 220 e Casa di riposo "Casa Serena" in Torino, c. Lombardia n. 115. O 16
10096 LEUMANN, v. Ulzio n. 39, tel. 405 16 18.

- Collo can. Carlo**, n. Carmagnola 24.9.1941; ord. 27.6.1965; consulente ecclesiastico A.M.C.I.; assistente ecclesiastico diocesano M.E.I.C.; docente Facoltà Teologica dell'Italia Settentrionale - Sezione parallela di Torino e Istituto Superiore di Scienze Religiose di Torino; canonico della Congregazione dei preti della chiesa di "San Lorenzo", 10122 TORINO, v. Palazzo di Città n. 4, tel. 53 66 36. **TO 1**
- Colombero don Giuseppe**, n. Carignano 13.1.1925; ord. 29.6.1948; cappellano Ospedale Maggiore di S.Giovanni Battista e della Città di Torino - Sede Nuova Astanteria Martini, 10154 TORINO, p. del Donatore di Sangue n. 3, tel. 20 09 22. **TO 6**
- Cometto don Luigi**, n. Torino 7.10.1926; ord. 29.6.1949; cappellano Ospedale Maggiore di S.Giovanni Battista e della città di Torino - Sede S.Giovanni Vecchio, 10123 TORINO, v. Cavour n. 31, tel. 5754.1. **TO 1**
- Cometto don Silvio**, n. Torino 3.8.1930; ord. 28.6.1953; parroco di Madonna del Pilone, 10032 TORINO, c. Casale n. 195, tel. 89 04 48. **TO 15**
- Compaire don Mario**, n. Ciriè 17.1.1917; ord. 29.6.1941; collaboratore parrocchiale in SS. Trinità, 10042 NICHELINO, v. Stupinigi n. 16, tel. 62 00 89. **SE 24**
- Corgiat-Loia-Brancot don Renzo**, n. Torino 28.10.1952; ord. 11.6.1978. vicario parrocchiale in S. Anna, 10143 TORINO, v. Brione n. 40, tel. 749 61 03. **TO 7**
- Corongiu don Salvatore**, n. Iglesias (CA) 14.5.1940; ord. 31.7.1965; insegnante di religione; assistente ecclesiastico diocesano M.M.A.C.; parroco in solido (moderatore) di Maria Madre della Chiesa, 10137 TORINO, v. Baltimora n. 85, tel. 36 69 08. **TO 12**

- Cossai don Gabriele**, n. Racconigi (CN) 21.3.1917; N 19
ord. 29.6.1941; collaboratore parrocchiale in S.
Maria e S.Giovanni Evangelista, 10072 CASELLE TORI-
NESE, v. Torino n. 13, tel. 996 11 37.
- Costa don Michele**, n. Milano 28.10.1931; ord. 29.6. TO 4
1961; vicario parrocchiale in S.Francesco da Paola,
10123 TORINO, v. Po n. 16, tel. 839 67 53.
- Costantino don Francesco**, n. Bra (CN) 14.3.1924; TO 2
ord. 29.6.1947; cappellano Casa di cura "Sedes
Sapientiae" in Torino, v. Bidone n. 31; rettore
chiesa Immacolata Concezione, 10125 TORINO, v.
Nizza n. 47, tel. 650 55 51.
- Cottino don Ferruccio**, n. Buttigliera D'Asti (AT) SE 23
29.11.1928; ord. 29.6.1951; parroco di S.Maria di
Testona in Moncalieri, 10027 TESTONA, v. Reviglia-
sco n. 86, tel. 664 08 45.
- Cravero don Domenico**, n. Montà (CN) 16.5.1951; ord. TO 9
15.5.1977; addetto Ufficio diocesano pastorale del
lavoro; vicario parrocchiale in Patrocínio di S.Giu-
seppe, 10126 TORINO, v. Baiardi n. 8, tel. 69 04 13.
- Cravero don Giovanni Maria**, n. Bra (CN) 15.3.1925; O 17
ord. 29.6.1948; insegnante.
10098 RIVOLI, v. Santorre di Santarosa n. 10, tel.
958 40 16.
- Cravero don Giulio**, n. Bra (CN) 13.4.1924; ord. 29. SE 30
6.1948; parroco in solido (moderatore) di Assunzio-
ne di Maria Vergine e S.Caterina, 10060 SCALENGHE,
v. Umberto I n. 3, tel. 986 17 32.
- Cravero don Giuseppe**, n. Bra (CN) 15.11.1937; ord. N 20
29.6.1961; parroco di S.Pietro in Vincoli, 10036
SETTIMO TORINESE, p. San Pietro in Vincoli n. 6,
tel. 800 01 83.

Crivellari don Federico , n. Loreo (RO) 15.6.1943; ord. 12.4.1969; addetto Ufficio diocesano pastora- le giovanile e dei ragazzi; consulente ecclesia- stico Consiglio provinciale di Torino del C.S.I. 10122 TORINO, Casa del clero "Seminario Metropoli- tano", v. XX Settembre n. 83, tel.521 28 98.	TO 1
Crivello don Michelangelo , n. Villastellone 31.1. 1909; ord. 7.7.1935. 10126 TORINO, v. Ormea n. 79, tel. 68 64 21.	TO 2
Crosetto can.Giovanni , n. Leinì 9.1.1902; ord.1.11. 1924. 10040 LEINI', vc. Palestro n. 20, tel. 998 91 87.	N 20
Cubito don Livio , n. Caselle Torinese 5.2.1941; ord. 26.6.1966; insegnante di religione; parroco di SS.Trinità in Balme e parroco di S.Nicola Vesco- vo, 10070 ALA DI STURA, p:Centrale n. 19, tel.(0123) 5 51 35.	N 27
Cuminetti don Guglielmo , n. Poirino 4.4.1908; ord. 28.6.1931; collaboratore parrocchiale in S.Maria Maggiore in Poirino. 10046 POIRINO, v. Amaretti n. 10, tel. 945 24 42.	SE 22
Cuniberto don Mario , n. Torino 19.3.1929; ord. 29.6. 1961; parroco di S.Barbara Vergine e Martire, 10122 TORINO, v. Perrone n.11, tel. 54 61 85.	TO 1
Curcetti don Claudio , n. Foggia 9.10.1959; ord. 8. 11.1986; vicario parrocchiale in Santi Giovanni Battista e Martino, 10073 CIRIE', v.San Ciriaco n. 32, tel. 920 45 51.	N 19
Daima don Giovanni , n. Torino 26.2.1955; ord. 23. 12.1979; cappellano Ospedale Maggiore di S.Giovan- ni Battista e della Città di Torino - sede Molinet- te, 10126 TORINO, c.Bramante n. 90, tel. 65 66.	TO 9

° Dalpozzo don Giovanni, n. Cortazzone (AT) 19.2. 1917; ord. 2.6.1940; cappellano emigranti, Missione Cattolica Italiana, CH-6300 ZUG, Oswaldsgasse 19, tel. (004152) 22 29 50.

Danna don Valter, n; Torino 17.7.1954; ord. 6.10. 1984; docente Istituto Superiore di Scienze Religiose di Torino; animatore Seminario Regionale Piemontese Vocazioni Adulte e vicerettore Seminario Arcivescovile Maggiore (Teologia), 10131 TORINO, vl. Thovez n. 45, tel. 650 35 35. TO 15

D'Aria don Daniele, n. Torino 19.2.1955; ord. 14. 10.1979; assistente diocesano A.C. Ragazzi; membro del coordinamento redazionale del settimanale diocesano "La Voce del Popolo". 10122 TORINO, Casa del clero "Seminario Metropolitano", v. XX Settembre n. 83, tel. 566 02 46. TO 1

Davide teol. Domenico, n. Torino 27.9.1909; ord. 1.1.1932. 10135 TORINO, Casa del clero "S.Pio X", c. B.Croce n. 20, tel. 61 60 31. TO 9

de Angelis don Basilio, n. Torino 25.2.1930; ord. 28.6.1953; parroco di S.Cassiano Martire, 10095 GRUGLIASCO, v. Cravero n. 18, tel. 78 10 68. O 16

De Bon don Marino, n. Loreo (RO) 28.3.1914; ord. 2.6.1940; rettore chiesa S.Rocco in Torino. 10122 TORINO, v. dei Mercanti n. 4, tel. 5571933. TO 1

Declame don Costantino, n. Scalenghe 10.12.1924; ord. 29.6.1947; parroco di S.Tommaso Apostolo, 10080 BUSANO, v. Igonetti n. 31, tel. (0124) 4 80 88. N 28

* De Filippi don Giorgio (Opus Dei), pag. 200

* Defilippi can. Giovanni Battista (Ivrea), pag. 200

Degregori don Massimo, n. Torino 28.12.1958; ord. 7.6.1987; vicario parrocchiale in Santi Pietro e Paolo Apostoli, 10090 GASSINO TORINESE, v. San Pietro n. 10. tel. 960 01 06. N 21

- Delbosco don Piero**, n. Poirino 15.8.1955; ord. TO 14
15.11.1980; vicario parrocchiale in Natività di
Maria Vergine (Pozzo Strada), 10141 TORINO, v.
Bardonecchia n. 161, tel. 79 05 60.
- Dellorto don Giovanni**, n. Coazze 16.8.1922, ord. SE 31
29.6.1946; rettore santuario Madonna dei Fiori,
12042 BRA (CN), vl. Madonna dei Fiori n. 93, tel.
(0172) 41 20 46.
- Delsanto don Luigi**, n. Poirino 22.7.1930; ord. 28. SE 22
6.1953; collaboratore parrocchiale in S.Maria Mag-
giore in Poirino.
10046 POIRINO, v. Indipendenza n. 90.
- Demarchi don Fernando**, n. Villafranca Piemonte O 26
19.12.1931; ord. 29.6.1955; parroco di Beata Ver-
gine Consolata in Giaveno, fr. Ponte Pietra.
10094 GIAVENO, fr. Maddalena n. 2, tel. 9378528.
- Demarchi don Pietro**, n. Villafranca Piemonte 3.3. TO 13
1932; ord. 29.6.1955; insegnante di religione;
consulente ecclesiastico provinciale F.I.S.M. di
Torino.
10145 TORINO, c. Francia n. 168, tel. 75 24 42.
- Demaria don Giacomo**, n. Cavour 31.3.1921; ord.29. SE 31
6.1944; parroco di Santi Pietro e Paolo Apostoli,
12040 SANFRE' (CN), v. delle Chiese n.14, tel.
(0172) 5 81 26.
- Demichelis don Carlo**, n. Torino 15.11.1940; ord. TO 7
19.12.1964; prete operaio.
10138 TORINO, V. Virle n. 15, tel. 447 32 18.
- Demonte can. Antonio**, n.Cumiana 22.11.1919; ord. TO 15
28.6.1942; cappellano Suore Carmelitane, 10131
TORINO, c. Picco n. 104, tel. 83 20 71.
- Depaoli don Clemente**, n. Torino 16.3.1946; ord. O 17
27.10.1973; parroco di S.Giorgio Martire, 10040
CASELETTE, p.della Chiesa n. 1, tel. 968 82 25.

- Di Donato don Ugo**, n. Torino 7.6.1955; ord. 16. 12.1979; insegnante di religione; collaboratore parrocchiale in S.Gaetano da Thiene (Regio Parco), 10154 TORINO, v.San Gaetano da Thiene n. 2, tel. 20 23 49. TO 6
- Dinicaastro don Raffaele**, n. Padova 25.12.1924; ord. 29.6.1947; insegnante di religione; cancelliere Tribunale Ecclesiastico Regionale Piemonte se; notaio attuario Tribunale Diocesano. 10122 TORINO, Casa del clero "Seminario Metropolitano", v. XX Settembre n. 83, tel. 521 51 90. TO 1
- Dolza can. Carlo**, n. Torino 14.4.1917; ord. 29. 6.1941; collaboratore parrocchiale in Santi Pietro e Paolo Apostoli, 10088 VOLPIANO, p. Vittorio Emanuele II n. 2, tel. 988 20 76. N 20
- Donadio don Michele**, n. Poirino 1.2.1934; ord. 29.6.1958; parroco di S.Monica, 10126 TORINO, v. Vado n. 9, tel. 63 67 14. TO 9
- Donalisio don Giovanni**, n. Savigliano (CN) 3.3. 1938; ord. 29.6.1963; parroco di Visitazione di Maria Vergine e S.Barnaba (Mirafiori), 10135 TORINO, str.al Castello di Mirafiori n. 42, tel. 34 11 77. TO 10
- Donato don Giuseppe**, n. Romano Canavese 11.5.1932; ord. 1.7.1962; addetto chiesa S.Maria Assunta in Venaria, tenuta La Mandria; addetto Ufficio diocesano Caritas. 10090 ROMANO CANAVESE, v.Circonvallazione Torre n. 10, tel (0125) 71 20 26. O 18
- * **d'Osasco can. Antonio** (Genova), pag.200
- * **Dosio don Michele** (Susa), pag.200
- Dughera can. Domenico**, n. Casalborgone 6.10.1903; ord. 7.2.1926. 10090 ROSTA, v. La Valle n. 11, tel. 954 00 76. O 17

Edile don Efisio, n. Narzole (CN) 9.2.1952; ord. 1.12.1979; insegnante di religione; vicario parrocchiale in S.Maria della Scala e S.Egidio, 10024 MONCALIERI, v. Principessa Maria Clotilde n. 3, tel. 64 19 15. SE 23

° **Elia don Francesco**, n. Torino 26.4.1921; ord. 2.7.1948. -
16040 NEIRONE (GE), parrocchia S.Rocco, fr.Ognio, p. Chiesa, tel. (0185) 93 40 52.

° **Ellena don Carlo**, n. Valperga (ora Pertusio) 28.3.1938; ord. 29.6.1962; Rua Magalhães de Almeida 3/4, 65290 LUIS DOMINGUES, MA (Brasile). -

Enrietto don Antonio, n. Salassa 13.12.1939; ord. 4.4.1970; insegnante di religione; parroco di S.Michele Arcangelo, 10090 ROSTA, p. San Michele n. 7, tel. 954 01 33. O 17

Enriore mons. Michele, n. Villastellone 24.8.1920; ord. 27.6.1943; Economo diocesano; direttore e legale rappresentante Opera diocesana della preservazione della fede (Torino-Chiese); membro Commissione diocesana per l'assistenza al clero; parroco di Madonna della Divina Provvidenza, 10146 TORINO, v. Carrera n. 11, tel. 74 02 72. TO 13

Fabaro don Giovanni, n. Santena 18.10.1927; ord. 29.6.1951; parroco di Immacolata Concezione e S. Donato, 10144 TORINO, v. San Donato n. 21, tel. ab. 48 76 91 - ch. 48 02 61. TO 7

* **Fabbris don Guido** (Mantova), pag. 200

Falco don Giuseppe, n. Bricherasio 17.3.1914; ord. 9.3.1940; vicario parrocchiale in S.Maria della Pieve in Savigliano (CN); rettore santuario Apparizione in Savigliano (CN). SE 31
12038 SAVIGLIANO (CN), v. Cuneo n. 2, tel. (0172) 3 10 81.

- Falco don Natale**, n. Bricherasio 25.12.1912; ord. SE 30
29.6.1936; cappellano frazione Babano in Cavour.
10061 CAVOUR, v.Cottolengo n. 3 - condominio Le
Betulle, tel. (0121) 6 90 26
- Falletti don Giacomo**, n. Pertusio 1.11.1922; ord. N 19
29.6.1947; parroco di S.Maria Maddalena, 10070
FRONT, p. IV Novembre n. 7, tel. 925 15 06.
- Fantin don Luciano**, n. Bardi (PR) 6.11.1941; ord. O 16
12.6.1966; membro Consulta del Centro Missionario
Diocesano; parroco di S.Francesco d'Assisi, 10095
GRUGLIASCO, v. Marco Polo n. 17, tel. ab. 780 90 49
- uff. 411 52 37.
- ° **Faranda don Sandro**, n. Torino 1.10.1938; ord. -
29.6.1962; Evêché - B.P. 24/B - Cudiat - 25000
CONSTANTINE (Algeria).
- Fasano don Albino**, n. Revello (CN) 17.3.1938; ord. O 26
29.6.1962.
10090 TRANA, v. Colla n. 22, tel. 93 36 33.
- Fasano don Giuseppe**, n. Volvera 14.5.1933; ord. N 20
29.6.1956; membro Consiglio diocesano per gli
affari economici; parroco di Santi Pietro e Pa
lo Apostoli, 10088 VOLPIANO, p. Vittorio Emanuele
II n. 2, tel. 988 20 76.
- Fasoli don Angelo**, n. Volpiano 20.7.1946; ord. N 20
24.6.1972; insegnante di religione; collaboratore
parrocchiale in Santi Pietro e Paolo Apostoli in
Volpiano; addetto chiesa Madonna Pellegrina in
Volpiano, b.ta Malone; cappellano Casa di riposo
"Ospedale di carità G.Ârnaud" e Casa di riposo
"Cottolengo" in Volpiano.
10088 VOLPIANO, v. Emanuele Filiberto n. 16.
- Fassero don Giuseppe**, n. Forno Canavese 1.4.1920; N 27
ord. 19.9.1942; parroco di S.Giacomo Apostolo,
10070 BALANGERO, p. X Martiri n; 7, tel.(0123)
34 63 06.

Fassino don Carlo, n. Piobesi Torinese 6.7.1948; N 20
ord. 17.9.1972; parroco di Santi Pietro e Paolo
Apostoli, 10040 LEINI', v. San Francesco Al Cam-
po n. 2, tel. 998 80 98.

Fassino don Giovanni Battista, n. Vigone 8.1.1904; SE 30
ord. 27.6.1926.
10060 GARZIGLIANA, santuario di Montebruno, tel.
(0121) 54 14 12.

Fautrero don Angelo, n. Cumiana 25.11.1919; ord. SE 30
28.6.1942; cappellano Casa di riposo "Cottolengo",
10061 CAVOUR, v. Cottolengo n. 6, tel.(0121) 69009.

Fava don Cesare, n. Castellamonte 2.4.1915; ord. TO 5
2.6.1940; rettore chiesa Gesù Cristo Re, 10152
TORINO, lungodora Napoli n. 76, tel. 27 64 29.

Favaro can.Oreste, n. Orbassano 30.12.1930; ord. TO 1
27.6.1954; canonico del Capitolo Metropolitano;
delegato arcivescovile per l'attività missionaria
dell'arcidiocesi; direttore Ufficio Missionario
diocesano e direttore Ufficio diocesano delle Pon-
tificie Opere Missionarie; membro della Commissio-
ne per il Diaconato permanente; collaboratore del
delegato arcivescovile per il Diaconato permanente.
10121 TORINO, v. Monte di Pietà n. 11, tel. 549584.

Fechino can. mons. Benedetto, n. Bagnasco (CN) TO 13
27.10.1913; ord. 28.6.1936; difensore del vincolo
Tribunale Ecclesiastico Regionale Piemontese e
Tribunale Diocesano; cappellano Istituto "Santo
Natale" in Torino, C. Francia n. 164.
10145 TORINO, c. Francia n. 168, del. 75 60 04.

Fedrico don Sergio, n. Motta Di Livenza (TV) 30. TO 5
10.1946; ord. 28.9.1974; parroco di S.Gioacchino,
10152 TORINO, v. Cignaroli n. 3, tel. 85 23 46.

Ferrara don Arcangelo Antonio, n. Gela (CL) 27. TO 10
2.1946; ord. 30.11.1982; vicario parrocchiale
in S.Remigio Vescovo, 10127 TORINO, v. Millelire
n. 51, tel. 605 36 94.

- Ferrara don Francesco**, n. Racconigi (CN) 14.2.1922; ord. 29.6.1946; cappellano Arciconfraternita dello Spirito Santo in Torino; parroco di S. Antonio Abate, 10080 CINZANO, p. Sant'Antonio, tel. 960 81 17. SE 22
- Ferrari don Franco**, n. Ferrera Erbognone (PV) 10.2.1923; ord. 29.6.1946; cappellano Ospedale Maggiore di S. Giovanni Battista e della Città di Torino - sede Molinette, 10126 TORINO, c. Bramante n. 90, tel. 65 66. TO 9
- Ferraudo don Francesco**, n. Carignano 13.8.1915; ord. 22.3.1947; collaboratore parrocchiale in S. Giulio d'Orta in Torino. 10153 TORINO, lungodora Voghera n. 150, tel. 89 06 95. TO 4
- Ferrera don Riccardo**, n. Torino 27.3.1933; ord. 29.6.1956; parroco di S. Maria Maddalena, 10070 GROSCAVALLO, fr. Pialpetta, p. San Lorenzo, tel. (0123) 8 10 06. N 27
- Ferrero don Adolfo**, n. Cavallermaggiore (CN) 26.7.1937; ord. 29.6.1961; parroco di Nostra Signora del SS. Sacramento, 10132 TORINO, v. Casalborgone n. 16, tel. 83 03 44. TO 15
- Ferrero don Domenico**, n. La Loggia 5.7.1924; ord. 29.6.1949; parroco in solido di Assunzione di Maria Vergine e S. Michele, 10022 CARMAGNOLA, fr. Casanova, p. Antica Abbazia n. 3, tel. 579 50 82. SE 29
- Ferrero don Domenico**, n. Trinità (CN) 1.5.1950; ord. 5.6.1977; insegnante di religione; parroco di S. Carlo Borromeo, 10020 CASALBORGONE, p. Carlo Bruna n. 5, tel. 918 43 08. N 21

- Ferrero don Giuseppe**, n. Moncalieri 26.5.1928; TO 1
ord. 29.3.1952; direttore Arciconfraternita della Adorazione Quotidiana Universale Perpetua a Gesù Sacramentato in Torino; parroco di S.Tommaso Apostolo, 10121 TORINO, v.Monte di Pietà n.11, tel. 54 46 67.
- Ferrero don Luigi**, n. Cumiana 4.1.1922; ord. 29. SE 24
6.1945; parroco di Santi Gervasio e Protasio, 10060 NONE, v. Roma n. 2, tel. 986 34 91.
- Ferrero don Pier Giorgio**, n. Volpiano 18.2.1932; TO 11
ord. 29.6.1955; parroco di Ascensione del Signore, 10137 TORINO, v. Bonfante n. 3, tel. ab. 309 58 04 - uff. 30 54 22.
- Ferrero can. Vittorio**, n. Torino 21.12.1904; ord. SE 29
16.4.1927.
10060 PANCALIERI, Casa del clero "G.M.Boccardo", v. Roma n. 9, tel. 973 42 73.
- Ferretti don Giovanni**, n. Brusasco 26.7.1933; ord. TO 1
29.6.1957; insegnante.
10122 TORINO, v. IV Marzo n.1, tel. 521 29 91.
- Ferro Tessior don Franco**, n. Avigliana 4.11.1941; O 25
ord. 27.6.1965; parroco di Santi Pietro e Andrea Apostoli, 10040 RIVALTA DI TORINO, v. Regina Margherita n. 3, tel. 909 01 40.
- Fiandino don Guido**, n. Savigliano (CN) 12.1.1941; O 25
ord. 28.6.1964; parroco di S.Francesco d'Assisi, 10045 PIOSSASCO, p. L.Nicola n. 2, tel. 906 41 51.
- Fieschi don Rosolino**, n. Alagna Valsesia (VC) 16. N 19
5.1932; ord. 29.6.1956; parroco di S.Vincenzo Martire, 10076 NOLE, p. Vittorio Emanuele II n. 5, tel. 929 71 00.

- Filipello don Luigi**, n. Torino 21.3.1941; ord. SE 29
26.6.1966; insegnante; parroco di Santi Michele
e Grato, 10022 CARMAGNOLA, b.go Santi Michele
e Grato, v. Confreria n. 10, tel. 977 00 14.
- Filipello can. Pierino**, n. Castelnuovo Don Bosco TO 15
(AT) 6.11.1925; ord. 29.6.1949; giudice Tribuna-
le Ecclesiastico Regionale Piemontese; cappella-
no "Convitto delle Vedove e Nubili di civili con-
dizioni", 10131 TORINO, v. Felicità di Savoia n.
8/11, tel. 68 33 08.
- Fini don Paolo**, n. Barga (LU) 11.11.1957; ord. 10. TO 2
4.1983; addetto a pastorale verso i giovani in
situazione di tossicodipendenza; collaboratore
parrocchiale in Santi Pietro e Paolo Apostoli,
10125 TORINO, v. Saluzzo n. 25 bis, tel. 6505176.
- * **Fiorina don Alessandro** (Saluzzo), pag.200
- Fisanotti don Giuseppe**, n. Torino 23.9.1921; O 18
ord. 29.6.1944; cappellano Presidio Ospedaliero
U.S.L. n.26 in Venaria; parroco di Natività di
Maria Vergine, 10078 VENARIA, p. Annunziata n.
10, tel. 49 03 49.
- Fissore don Giuseppe**, n. Bra (CN) 21.9.1924; ord. TO 4
29.6.1947; cappellano Ospedale chirurgico ortope-
dico "Regina Maria Adelaide", 10153 TORINO, lun-
godora Firenze n.87, tel. 27 61 42.
- Fissore don Pietro**, n. Marene (CN) 23.12.1944; O 18
ord. 12.4.1969; parroco di SS. Annunziata, 10091
ALPIGNANO, v. Val Della Torre n.64, tel. 967 55 42.
- Flick don Vincenzo**, n. Ancona 16.2.1923; ord. 27. TO 9
6.1948; collaboratore parrocchiale in S.Marco E-
vangelista in Torino.
10126 TORINO, Casa del clero "S. Pio X", c. B.
Croce n. 20, tel. 61 60 31.

Foco can. Domenico, n. Piobesi Torinese, 12.12. 1914; ord. 29.6.1939; parroco di S.Maria della Stella, 10098 RIVOLI, v. F.lli Piol n. 44, tel. 958 64 79. O 17

Foieri don Antonio, n. Lanzo Torinese 10.10.1943; ord. 30.6.1973; parroco di S.Bartolomeo Apostolo, 10098 RIVOLI, v. Roma n. 149, tel. 958 02 45. O 17

Fontana don Andrea, n. Pancalieri 22.12.1942; ord. 25.6.1967; addetto Ufficio catechistico diocesano; collaboratore parrocchiale in S. Francesco d'Assisi, 10045 PIOSSASCO, p. L.Nicola n. 2, tel. 906 41 51. O 25

Fontana don Giovanni, n. Pancalieri 7.5.1921; ord. 10.6.1945; 10060 PANCALIERI, Casa del clero "G.M.Boccardo", v. Roma n.9, tel. 973 45 63. SE 29

* **Fontana don Luigi** (Piacenza), pag. 200

Foradini don Mario, n. Torino 26.5.1936; ord. 23.6.1960; parroco di S.Secondo Martire, 10128 TORINO, v. San Secondo n. 8, tel. 54 31 91. TO 3

Fornelli don Domenico, n. Lanzo Torinese 14.10. 1922; ord. 29.6.1945; vicario parrocchiale in Madonna della Divina Provvidenza, 10146 TORINO, v. Carrera 11, tel. 74 02 72. TO 13

Fornero don Giovanni, n. Vigone 29.3.1946; ord. 30.9.1972; prete operaio; assistente ecclesiastico del C.I.J.O.C.; collaboratore parrocchiale in Immacolata Concezione e S. Donato in Torino. 10144 TORINO, c. Regina Margherita n. 201, tel. 48 88 35. TO 7

Franchi don Domenico, n. Città di Castello (PG) 14.3.1930; ord. 22.2.1953; insegnante; assistente diocesano Movimento Rinascita Cristiana; collaboratore parrocchiale in Madonna del Pilone in Torino. 10132 TORINO; v. Boccaccio n. 35, tel. 89 04 69. TO 15

- Franco don Alessio**, n. Piobesi Torinese 14.7. 1934; ord. 29.6.1958; parroco di Beata Vergine delle Grazie (Crocetta), 10129 TORINO, v.Marco Polo n. 8, tel. 58 29 86 - 59 30 06. TO 3
- Franco don Carlo**, n. Torino 23.2.1958; ord. 7.6. 1987; vicario parrocchiale in S.Caterina da Siena, 10151 TORINO, v. Sansovino n. 85, tel.731750. TO 8
- Franco can.Giovanni Battista**, n. Sanfrè (CN) 14. 10.1912; ord. 29.6.1935; parroco in solido di S.Bernardo Abate, 10020 SAN BERNARDO DI CARMAGNOLA, v. del Porto n. 197, tel. 971 21 92. SE 29
- * **Franco don Mario** (Alba), pag. 200
- Franco Carlevero don Luigi**, n. San Damiano D'Asti (AT) 23.1.1924; ord. 29.6.1947; addetto Ufficio Matrimoni Curia Metropolitana; rettore chiesa S. Grato Vescovo, 10070 MALANGHERO, v. Santa Lucia n. 1, tel. 92 79 04. N 19
- Frascarolo don Carlo**, n. Torino 5.2.1922; ord. 29.6.1945. 10152 TORINO, v.Cigna n. 68. TO 5
- Fratius don Giuseppe**, n. Bergamo 21.12.1940; ord. 25.10.1975; cappellano Ospedale Maggiore di S.Gio^uvanni Battista e della Città di Torino - sede Mo^linette, 10126 TORINO, c. Bramante n. 90, tel.6566. TO 9
- Frignani can. Luciano**, n. Pieve Di Cento (BO) 6.9. 1929; ord. 29.6.1952; avvocato Tribunale Ecclesia^stico Regionale Piemontese; insegnante di religioⁿe; cappellano borgata Barauda in Moncalieri; cap^pellano Istituto "Sant'Anna", 10024 MONCALIERI, v. Galilei n. 13, tel. 64 47 79. SE 23

Frittoli don Giuseppe, n. Casalbuttano (CR) 31. TO 1
8.1928; ord. 29.6.1951; assistente ecclesiastico
regionale e provinciale A.I.M.C. di Torino; inse-
gnante di religione; responsabile Ufficio dioce-
sano per la pastorale della scuola; responsabile
insegnamento concordatario della religione per
la scuola materna ed elementare.
10123 TORINO, v. dei Mille n. 25, tel. 87 84 92.

Fruttero don Clemente, n. Fossano (CN) 17.12.1931; N 19
ord. 27.6.1954; parroco di Santi Bernardo e Nicola,
10070 VAUDA CANAVESE, v. Castagneri n. 2, tel.
925 36 29.

* **Fumero don Carlo** (Mondovì), pag. 201

° **Gabrielli don Marino**, n. Torino 19.9.1942; ord. -
25.6.1967; parroquia S. Ignacio, Colonia Maya
zona 18, GUATEMALA CIUDAD (Guatemala C.A.)

Gai don Ezio, n. Torino 27.10.1920; ord. 29.6. SE 29
1944; parroco di S. Giovanni Battista, 10022 CAR-
MAGNOLA, B.go S. Giovanni, v. Case Nuove n. 2,
tel. 977 13 33.

* **Galea don Joe** (Gozo), pag. 201

Gallesio don Filippo, n. Torino 23.3.1912; ord. N 21
20.4.1935.
10099 SAN MAURO TORINESE, Villa Card. Richelmy,
v. Moncanino n. 48, tel. 822 44 89.

Galletto don Sebastiano, n. Monasterolo di Savi- TO 12
gliano (CN) 9.10.1933; ord. 29.6.1958; membro
Consiglio diocesano per gli affari economici;
membro Commissione diocesana per l'assistenza al
clero; parroco di Natale del Signore, 10137 TORINO,
v. Boston n. 37, tel. 35 20 13.

Gallino don Bartolomeo, n. Canale (CN) 25.4.1912; TO 9
ord. 21.12.1935.
10135 TORINO, Casa del clero "S. Pio X", c. B. Croce
n. 20, Tel. 61 62 60.

- Gallo can. Giuseppe**, n. Cavallermaggiore (CN) TO 4
22.1.1921; ord. 27.6.1943; archivista Curia Metropolitana; cappellano Istituto delle Rosine in Torino.
10123 TORINO, v.delle Rosine n.13, tel. 87 84 80.
- Gallo don Lorenzo**, n. Rivalta Di Torino 28.8.1932; TO 7
ord. 29.6.1956; parroco di S.Alfonso Maria de' Liguori, 10143 TORINO, v. Netro n. 3, tel. 74 04 85.
- ° Gallo don Piero**, n. Cavallermaggiore (CN) 15.7. -
1937; ord. 29.6.1961; P.O. Box 215, MARALAL (Kenya).
- Gambaletta don Ferruccio**, n. Dignano D'Istria TO 1
(Jugoslavia) 23.1.1942; ord. 21.6.1969; addetto santuario Consolata, 10122 TORINO, v.Maria Adelaide n. 2, tel. 54 62 35.
- Gambaletta don Marino**, n. Dignano D'Istria (Jugoslavia) SE 22
16.10.1939; ord. 8.12.1966; addetto Istituto diocesano per il sostentamento del clero; parroco di S.Maria dell'Olmo, 10020 PAVAROLO, v. Maestra n. 2, tel. 940 70 50.
- Gambino don Pietro**, n. Poirino 11.6.1943; ord. TO 14
25.6.1967; parroco di Natività di Maria Vergine (Pozzo Strada), 10141 TORINO, v. Bardonecchia n. 161, tel. 79 05 60.
- Gandino don Giacomo**, n. Bra (CN) 3.10.1903; ord. SE 31
26.6.1927; addetto chiesa SS.Trinità, 12042 BRA (CN), c. Cottolengo n. 6, tel. (0172) 41 25 97.
- Garbero don Bernardo**, n. Racconigi (CN) 28.4.1935; O 16
ord. 27.6.1965; parroco di S.Lorenzo Martire, 10093 COLLEGNO, v. Martiri XXX Aprile n. 34, tel.4153026.
- Garbero don Giacomo**, n. Cavallermaggiore (CN) 18. TO 5
3.1947; ord. 22.6.1974; prete operaio; collaboratore parrocchiale in Gesù Operaio, 10154 TORINO, v. Leoncavallo n. 18, tel. 274 34 20.

Garbiglia don Giancarlo, n. Piobesi Torinese 10.7. 1937; ord. 29.6.1961; parroco di S. Giulia Vergi
ne e Martire, 10124 TORINO, p. Santa Giulia n.7bis,
tel. 83 15 91. TO 4

Gariglio don Francesco, n. Pralormo 21.11.1933; ord. 29.6.1958; parroco di S. Antonio di Padova,
10046 POIRINO, fr. Favari n.110, tel. 945 13 91. SE 22

Gariglio don Giovanni Battista, n. Piobesi Torine
se 28.2.1923; ord. 29.6.1947; rettore basilica
Santi Maurizio e Lazzaro, 10122 TORINO, v. Milano
n. 20, tel. 53 88 73. TO 1

Gariglio don Lorenzo, n. Casalgrasso (CN) 27.2. 1948; ord. 29.9.1973; parroco di S. Maria della
Pieve e S. Michele, 12030 CAVALLERMAGGIORE (CN),
v. Roma n. 125, tel. (0172) 38 10 81. SE 31

Gariglio don Paolo, n. Torino 15.10.1930; ord. 29.6.1956; parroco di SS. Trinità, 10042 NICHELINO,
v. Stupinigi n. 16, tel. 62 00 89. SE 24

Garneri don Bartolomeo, n. Cavallermaggiore (CN) 13.4.1913; ord. 29.6.1944; rettore santuario Bea-
ta Vergine delle Grazie, 12030 CAVALLERMAGGIORE
(CN), v. Ciartosio, tel. (0172) 38 10 44. SE 31

Garrino don Pier Giorgio, n. Carmagnola 17.5. 1932; ord. 25.3.1961; direttore Ufficio ammini-
strativo diocesano; membro Commissione diocesa-
na per l'assistenza al clero; membro Consiglio
d'Amministrazione dell'Istituto diocesano per il
sostentamento del clero. TO 1
10122 TORINO, Casa del clero "Santuario Consola-
ta", v. Maria Adelaide n. 2, tel. 53 61 98.

Garrone don Bernardo, n. Chieri 15.2.1949; ord. 23.10.1976; parroco di Santi Lorenzo e Stefano,
10070 GROSSO, v. Parrocchia n. 28, tel. 92 62 20. N 19

- Gaude don Pier Giuseppe**, n. Torino 9.9.1945; ord. TO 6
16.4.1981; vicario parrocchiale in Risurrezione
del Signore, 10154 TORINO, v. Monte Rosa n. 150,
tel. 20 00 78.
- * **Gavoci don Nicola** (Scutari-Shkodrë), pag. 201
- Genero don Giuseppe**, n. Cavour 10.3.1926; ord. N 19
29.6.1949; parroco in solido di Santi Giovanni
Battista e Martino in Ciriè.
10073 CIRIÈ', v. Vittorio Emanuele n. 162, tel.
920 40 17.
- Gerbino don Giovanni**, n. Poirino 18.10.1931; ord. SE 30
29.6.1955; parroco di S.Bartolomeo Apostolo, 10060
AIRASCA, v. Parrocchiale n. 3, tel. 986 94 12.
- Germanetto don Michele**, n. Bra (CN) 22.7.1932; SE 31
ord. 29.6.1955; insegnante di religione; addetto
chiesa S.Matteo Apostolo, 12042 BRA (CN), fr. San
Matteo n. 9, tel. (0172) 4 34 24.
- Ghiberti don Giuseppe**, n. Murello (CN) 16.9.1934; TO 15
ord. 29.6.1957; insegnante; docente Facoltà Teolo
gica dell'Italia Settentrionale - Sezione paralle
la di Torino; rettore chiesa Nostra Signora del
Suffragio in Torino, c. Casale n. 42 bis.
10131 TORINO, v. Card. Maurizio n. 7, tel. 8122821.
- Ghignone don Remo**, n. Torino 16.7.1932; ord. 29. N 27
6.1955; parroco di Santi Anastasia e Giovanni E-
vangelista, 10070 MONASTERO DI LANZO, fr. Capo-
luogo, tel. (0123) 43 06.
- Ghilardi don Luigi**, n. Nembro (BG) 13.9.1920; O 17
ord. 2.7.1950; vicario parrocchiale in S.Martino
Vescovo, 10098 RIVOLI, v. San Martino n. 3, tel.
958 79 10.
- Ghirardo don Giuseppe**, n. Carmagnola 22.5.1943; SE 29
ord. 19.4.1984; prete operaio; vicario parrocchia-
le in S.Maria di Salsasio, 10022 CARMAGNOLA, b.go
Salsasio, v.Torino n. 191, tel. 977 31 25.

- Giachino don Sebastiano**, n. Savigliano (CN) 9.1. 1943; ord. 25.6.1967; parroco di Patrocínio di S.Giuseppe, 10126 TORINO, v. Baiardi n.8, tel. 69 04 13. TO 9
- Giacobbo don Pietro**, n. Poirino 3.11.1915; ord. 2.6.1940. 10122 TORINO, Casa del clero "Santuario Consolata", v. Maria Adelaide n. 2, tel. 53 60 98. TO 1
- Giacometto don Michele**, n. Pianezza 14.8.1930; ord. 27.6.1954; responsabile Ufficio diocesano migrazioni; responsabile sezione maschile C.I.S.C.A.S.T. in Torino. 10151 TORINO, v. Ambrosini n. 4/e, tel. 73 71 50. TO 8
- Giacomino don Guido**, n.Ciriè 3.2.1944; ord. 4.4. 1970; parroco di S.Grato Vescovo, 10070 CAFASSE, v. Monasterolo n. 4, tel. (0123) 4 12 71. N 27
- Giai Gischia don Claudio**, n. Giaveno 1.1.1947; ord. 4.10.1970; parroco di S.Maria e S.Giovanni Evangelista, 10072 CASELLE TORINESE, v. Torino n. 13, tel. 996 11 37. N 19
- Giaime don Bartolomeo**, n. Paesana (CN) 24.7.1949; ord. 8.6.1974; vicario parrocchiale in Santi Bernardo e Brigida (Lucento), 10149 TORINO, v.Fogli^zzo n. 3, tel. 73 16 15. TO 8
- Gianola don Francesco**, n. Torino 10.6.1930; ord. 25.3.1961; insegnante di religione; parroco di S.Biagio Vescovo, 12030 FAULE (CN), v. Casana n. 14, tel. 97 41 00. SE 30
- Gianolio don Antonio**, n. Sanfrè (CN) 16.1.1929; ord. 28.6.1953; insegnante di religione; cappellano Istituto SS.Trinità in Torino, v. Vespucci n. 33. 10129 TORINO, parrocchia Beata Vergine delle Grazie (Crocetta), v. Marco Polo n. 8, tel. 58 29 86 - 58 30 06. TO 3

140

Giglioli don Mario Daniele (Susa), pag. 201

Gili don Giovanni, n. Villastellone 15.8.1943; O 26
ord. 18.10.1969; prete operaio; vicario parrocchia
le in S.Maria del Pino in Coazze.
10050 COAZZE, fr. Indritto , tel. 934 94 24.

Gilli don Domenico, n. Villanova D'Asti (AT) SE 23
1.4.1920; ord. 29.6.1945; parroco di S.Matteo
Apostolo, 10021 BORGO SAN PIETRO DI MONCALIERI,
v. San Matteo Ap. n. 4, tel. 606 32 69.

Gilli Vitter don Renato, n. Torino 1.7.1922; ord. N 28
29.6.1947; addetto chiesa S.Giovanni Battista De
collato in Cuorgnè.
10082 CUORGNE' v. Don Minzoni n. 1, tel. (0124)
66 74 58.

Ginestrone don Dante, n. Torino 11.11.1961; ord. TO 4
7.6.1987; vicario parrocchiale in S.Giulia Vergi-
ne e Martire, 10124 TORINO, p. Santa Giulia n. 7bis,
tel. 83 15 91.

Gioachin don Giorgio, n. Montagnana (PD) 5.9.1943; TO 15
ord. 12.4.1969; cappellano Ospedale Maggiore di S.
Giovanni Battista e della Città di Torino - Sede
S.Vito, 10133 TORINO, str. San Vito-Revigliasco
n. 34, tel. 65 77 65.

Gioda don Stefano, n. Poirino 24.7.1926; ord. 25. SE 31
6.1950; parroco di S.Giovanni Battista, 12030
MURELLO (CN), v. della Chiesa n. 8, tel.(0172) 98101.

Giordana don Giovanni Battista, n. Caramagna Pie- N 27
monte (CN) 2.1.1937; ord. 28.6.1964; parroco di
Santi Giovanni Battista e Sebastiano in Viù, fr.
Col San Giovanni; addetto santuario Consolata,
10122 TORINO, v. Maria Adelaide n. 2, tel.546235.

Giordano don Renato, n. Torino 11.10.1927; ord. TO 4
29.6.1950; parroco di S.Francesco da Paola,10123
TORINO, v. Po n. 16, tel.839 67 53.

- Giovale Alet don Luigi**, n. Coazze 17.11.1923; ord. 27.6.1948; cappellano Ospedale degli Infermi, 10098 RIVOLI, v. Balegno n. 6, tel. 9581582. O 17
- Girardo don Vincenzo**, n. Genova 11.1.1919; ord. 16.7.1944; addetto chiesa Natività di Maria Vergine in Caramagna Piemonte (CN), fr. Gangaglietti. 12030 CARAMAGNA PIEMONTE (CN), parrocchia Assunzione di Maria Vergine, p. Castello n. 3, tel. (0172) 8 90 07. SE 31
- Giraudon don Aldo**, n. Busca (CN) 8.10.1948; ord. 5.2.1977; amministratore parrocchiale di S. Gaetano da Thiene (Regio Parco), 10154 TORINO, v. San Gaetano da Thiene n. 2, tel. 20 23 49. TO 6
- Giraudon don Cesare**, n. Centallo (CN) 21.7.1929; ord. 27.6.1954; parroco di S. Pietro Apostolo, 12038 SAVIGLIANO (CN), p. Molineri n. 8, tel. (0172) 24 88. SE 31
- Gobbo don Giuseppe**, n. Moriondo Torinese 18.4.1950; ord. 11.12.1977; Lodokejek, P.O. Box 215, MARALAL (Kenya). -
- Golzio don Igino**, n. Torino 30.7.1949; ord. 17.11.1984; vicario parrocchiale in S. Giovanni Battista, 10043 ORBASSANO, p. Umberto I n. 3, tel. 900 27 94. O 25
- Gonella can. Giorgio**, n. Villafranca Piemonte 25.12.1931; ord. 29.6.1956; membro Consiglio di Amministrazione dell'Istituto diocesano per il sostentamento del clero; membro Commissione per il Diaconato permanente; parroco di S. Lorenzo Martire, 10094 GIAVENO, v. Ospedale n. 2, tel. 937 61 27. O 26
- Gosmar don Giancarlo**, n. Villafalletto (CN) 28.3.1947; ord. 26.12.1971; parroco di Assunzione di Maria Vergine - Lingotto, 10127 TORINO, v. Nizza n. 355, tel. 69 09 47. TO 9

- Gosso can. Francesco**, n. Torino 7.1.1912; ord. SE 29
29.6.1934.
10060 PANCALIERI, Casa del clero "G.M.Boccardo",
v. Roma n. 9, tel. 973 44 60.
- Gramaglia don Pier Angelo**, n. Savigliano (CN) O 26
7.4.1940; ord. 28.6.1964; docente Facoltà Teolo-
gica dell'Italia Settentrionale - Sezione paral-
lela di Torino.
10094 GIAVENO, Seminario Arcivescovile, v. Semi-
nario n. 43, tel. 937 66 62.
- Gramaglia don Severino**, n. Buttigliera D'Asti (AT) N 21
27.10.1919; ord. 29.6.1944; parroco di S.Michele
Arcangelo, 10090 GASSINO TORINESE, fr. Bardassano,
tel. 960 58 14.
- Grande don Antonio**, n. Carmagnola 24.9.1913; ord. O 26
29.6.1947; rettore santuario S.Maria della Stella,
10090 TRANA, v. Santuario n. 24, tel. 93 32 41.
- Grande don Giovanni Battista**, n. Carmagnola 17. SE 30
9.1922; ord. 28.6.1953; Consigliere ecclesiasti-
co provinciale Confederazione Nazionale Coltiva-
tori Diretti di Torino e incaricato diocesano
per la pastorale rurale; parroco di Santi Pietro
e Paolo Apostoli, 10060 CERCENASCO, v. Ceppi n. 5,
tel. 980 92 57.
- Granero can. Francesco**, n. Bricherasio 5.9.1909; SE 30
ord. 12.3.1932.
10067 VIGONE, v. Fiocchetto n. 18, tel. 980 91 23.
- Granero don Mario**, n. Bricherasio 18.1.1923; ord. SE 30
29.6.1946; parroco in solido di S.Maria del Borgo
e S.Caterina in Vigone.
10067 VIGONE, v. Fiocchetto n. 18, tel. 980 91 23.
- Grigis don Domenico**, n. Zogno (BG) 4.6.1950; ord. TO 14
8.12.1978; vicario parrocchiale in S.Benedetto A-
bate, 10141 TORINO, v. Monte Asolone n. 15, tel. -
38 93 76 - 38 07 83.

- Grinza don Mario**, n. Poirino 12.12.1919; ord. TO 3
30.5.1942.
10141 TORINO, v. San Bernardino n. 2 bis, tel.
33 27 92.
- Griva don Giovanni**, n. Santena 11.5.1923; ord. SE 23
29.6.1946; direttore patronato F.A.C.I. in Torino;
parroco di Santi Quirico e Giulitta, 10028
TROFARELLO, vl. della Resistenza n. 29, tel.
649 71 62.
- Guglielmotto can. Lorenzo**, n. Germagnano 31.10. TO 5
1911; ord. 29.6.1935; collaboratore parrocchiale
in Maria Speranza Nostra, 10155 TORINO, v. Ceresole
n. 44, tel. 205 34 74.
- Gutina don Angelo**, n. Germagnano 5.4.1927; ord. N 19
29.6.1952; membro Consulta del Centro Missionario
Diocesano; parroco di S.Massimo Vescovo di
Torino, 10070 VILLANOVA CANAVESE, v. Villa n. 2,
tel. 929 70 98.
- Ingegneri don Carlo**, n. Adria (RO) 13.5.1919; ord. N 21
4.7.1943; parroco di Santi Andrea e Nicola, 10090
GASSINO TORINESE, fr. Bussolino Centro n. 10, tel.
960 63 69.
- Issoglio don Aldo**, n. Cumiana 11.8.1953; ord. TO 3
9.1978; vicario parrocchiale in S.Teresa di Gesù
Bambino, 10129 TORINO, v. Giovanni da Verrazzano
n. 48, tel. 59 66 98.
- Lana don Fiorenzo**, n. Rivalba 8.12.1941; ord. TO 9
12.1976; insegnante; assistente coadiutore A.C.I.
- settore giovani.
10127 TORINO, v. Ventimiglia n. 154, tel. 67 74 07.
- Lanfranco don Alessandro**, n. Gorizia 10.5.1938; SE 22
ord. 12.4.1969; parroco di Santi Pietro e Paolo
Apostoli, 10026 SANTENA, v. Cavour n. 34, tel.
949 26 37.

- Lanfranco don Giovanni Battista**, n. Savigliano TO 5
(CN) 1.5.1926; ord. 29.6.1949.
10152 TORINO, lungodora Napoli n. 76, tel.852401.
- ° **Lanino don Giuseppe**, n. Cuornè 26.3.1921; ord. -
27.6.1943.
23036 TEGLIO (SO), v. Valli n. 5, tel. (0342)
78 02 61.
- Lano don Cosmo**, n. San Damiano D'Asti (AT) 25.9. TO 1
1923; ord. 27.6.1948; rettore chiesa S.Cristina
in Torino.
10123 TORINO, p. C.L.N. n. 231 bis, tel. 53 17 30.
- Lano don Giovanni**, n. Pinerolo 6.5.1925; ord. 27. TO 1
6.1948; insegnante; addetto chiesa S.Cristina in
Torino.
10123 TORINO, p. C.L.N. n. 231 bis, tel. 53 17 30.
- Lanzetti don Giacomo**, n. Carmagnola 21.4.1942; TO 14
ord. 26.6.1966; insegnante di religione; parroco
di S.Benedetto Abate, 10141 TORINO, v. Monte Aso-
lone n. 15, tel. 38 93 76 - 38 07 83.
- Laratore don Piero**, n. Torino 13.6.1936; ord. 25. N 19
6.1967; parroco di S.Caterina Vergine e Martire,
10070 ROBASSOMERO, v. Don Marchisone n. 8, tel.
923 54 95.
- * **Laterza mons. Pietro** (Susa), pag. 201
- * **Leonardelli don Angelo** (Parenzo e Pola), pag. 201
- Lepori don Matteo**, n. Cercenasco 8.5.1928; ord. TO 11
29.6.1951; direttore Ufficio diocesano pastorale
del lavoro; membro Comunità presbiterale "S.Fran-
cesco d'Assisi", 10122 TORINO, v. dei Mercanti n.
10, tel. 51 84 74 - 53 43 63.
- Levrino don Giorgio**, n. Cumiana 20.4.1938; ord. SE 22
29.6.1962; parroco di S.Maria della Neve, 10020
PECETTO TORINESE, p. Parrocchia n.2, tel. 8609165.

Libra don Bernardino, n. Piedra Blanca (Argentina) TO 9
9.3.1918; ord. 27.6.1943.

10126 TORINO, v. Ventimiglia n. 104/B, tel. 6962758.

* **Lingua can. Antonio** (Saluzzo), pag.201

Locci don Franco, n. Torino 7.6.1948. ord. 28.4. TO 13
1973; parroco di S.Ermenegildo Re e Martire, 10146
TORINO, c. Telesio n. 98, tel. 79 80 97.

* **Longarato don Pio** (Brescia), pag. 202

Longo don Pietro, n. Cavallermaggiore (CN) 19.2. TO 15
1923; ord. 29.6.1947; parroco di S.Pietro in Vin-
coli (Cavoretto), 10133 TORINO, v. San Rocco n.29,
tel. 67 89 04.

* **Lorenzati don Beniamino** (Saluzzo), pag.202

Losacco don Luigi, n. Torino 13.3.1932; ord. 29. TO 1
6.1962, insegnante; consulente ecclesiastico
U.C.I.I.M. di Torino; rettore chiesa S.Francesco
d'Assisi in Torino; membro Comunità presbiterale
"S.Francesco d'Assisi", 10122 TORINO, v. dei Mer-
canti n. 10, tel. 51 84 74 - 53 43 63.

Losero don Biagio, n. Cantoira 13.2.1910; ord. 28. N 27
6.1936; cappellano Casa di riposo "S.Giuseppe",
10070 CHIALAMBERTO, reg. Eremo, tel. (0123) 57 41.

Lovera can. Mario, n. Bene Vagienna (CN) 11.7. N 28
1952; ord. 24.6.1979; insegnante di religione;
parroco in solido (moderatore) di S.Dalmazzo Mar-
tire, 10082 CUORGNE', v. Tealdi n. 5, tel.(0124)
66 71 77.

Luciano mons. Giovanni, n. Lesegno (CN) 18.3.1929; TO 12
ord. 28.6.1953; addetto cappella S.Sindone in To-
rino; responsabile Ufficio diocesano per le Cause
dei Santi.
10137 TORINO, v.Baltimora n. 140, tel. 39 24 03.

Luparia don Benito, n. Ciriè 12.5.1937; ord. 29. N 21
6.1961; parroco di S.Maria di Pulcherada, 10099
SAN MAURO TORINESE, v. Municipio n. 1, tel. 8221000.

Lupo don Rosolino, n. Alia (PA) 27.1.1946; ord. TO 9
10.6.1978.
10135 TORINO, Casa del Clero "S.Pio X", c. B.
Croce n. 20, tel. 61 60 31.

Lusso don Michele, n. Racconigi (CN) 27.5.1916; TO 9
ord. 2.6.1940; rettore chiesa S.Pelagia in Torino.
10135 TORINO, Casa del clero "S.Pio X", c. B.Croce
n. 20, tel. 61 39 54.

Maddaleno don Osvaldo, n. Cafasse 22.5.1941; ord. N 21
27.6.1965; parroco di S.Francesco d'Assisi, 10070
SAN FRANCESCO AL CAMPO, v.Roma n.88, tel. 927 83 42.

Magagnato don Ezio, n. Rosasco (PV) 7.9.1947; ord. TO 14
26.11.1983; cappellano Ospedale "Martini", 10141
TORINO, v. Tofane n. 71, tel. 70 33 33.

Magrini don Riccardo, n. Firenze 25.7.1913; ord. TO 9
29.6.1937.
10135 TORINO, Casa del clero "S.Pio X", c. B.Croce
n. 20, tel. 61 60 31.

Maina don Giovanni, n. Poirino 18.8.1923; ord. 29. SE 22
6.1946; insegnante.
10023 CHIERI, v. Vittorio Emanuele II, n. 113/b,
tel. 942 19 30.

Maina don Lorenzo, n. Volvera 30.10.1926; ord. TO 15
29.6.1949; cappellano Casa di riposo "Opera Pia
Lotteri", 10131 TORINO, v. Villa della Regina
n. 21, tel. 88 42 43.

Maistrello don Gino, n. Pressana (VR) 12.7.1926; O 25
ord. 25.6.1950; insegnante di religione; collaboratore
parrocchiale in S.Anna in Beinasco, fr.
Borgaretto.
10040 BORGARETTO, v. Gorizia n. 22, tel. 358 17 07.

- Maitan can. Maggiorino**, n. Ponte di Piave (TV) TO 1
6.2.1928; ord. 29.6.1952; canonico del Capitolo
Metropolitano; direttore Opera Diocesana Buona
Stampa; rettore Convitto Ecclesiastico della
Consolata in Torino; rettore santuario di Nostra
Signora di Lourdes in Ala di Stura, fr. Martassi
na; economo generale dei Seminari e direttore
Casa del clero "Seminario Metropolitano", 10122
TORINO, v. XX Settembre 83, tel. 566 10 19.
- Mana don Gabriele**, n. Marene (CN) 4.3.1943, ord. TO 8
25.6.1967; parroco di S.Caterina da Siena, 10151
TORINO, v. Sansovino n. 85, tel. 73 17 50.
- Mana don Mario Sebastiano**, n. Carmagnola 13.12. TO 8
1955; ord. 21.9.1980; vicario parrocchiale in
S.Paolo Apostolo, 10148 TORINO, v. Macherione n.
23, tel. 25 85 09.
- Manassero don Luigi**, n. Torino 29.4.1925; ord. N 20
27.6.1948, parroco di S.Giacomo Apostolo, 10032
BRANDIZZO, p. Vittorio Veneto n. 8, tel. 9139145.
- Manescotto don Pierino**, n. Carignano 21.4.1943; SE 23
ord. 25.6.1967; insegnante di religione; parroco
in solido di S.Maria della Scala e S.Egidio in
Moncalieri.
10024 MONCALIERI, vc. Beccaria n. 2, tel. 64 35 20.
- Mantello don Giovanni**, n. Chieri 20.3.1947; ord. O 25
4.9.1972; parroco di Assunzione di Maria Vergine,
10040 VOLVERA, v. Ponsati n. 23, tel. 985 06 06.
- Manzo don Cristoforo**, n. Villafranca Piemonte 7.9. O 18
1921; ord. 29.6.1946.
10078 VENARIA, parrocchia S.Lorenzo Martire, fr.
Altessano, v. San Marchese n. 10, tel. 49 01 81.
- Manzo don Franco**, n. Isernia 4.9.1942; ord. 29.6. TO 1
1968; insegnante di religione; parroco di S.Mas-
simo Vescovo di Torino, 10123 TORINO, v. dei Mil-
le n. 28, tel. 83 26 44 - 88 28 58.

- 134
- Marazza don Luciano**, n. Cravagliana (VC) 28.6. 1950; ord. 24.6.1976; vicario parrocchiale in S.Giorgio Martire, 10134 TORINO, v. Spallanzani n. 7, tel. 59 25 73. TO 3
- Marchesi don Giovanni**, n. Torino 11.1.1940; ord. 25.6.1967; parroco di S.Agnese Vergine e Martire, 10133 TORINO, v. Volturno n. 2, tel. 669 29 85. TO 15
- Marchetti can. Aldo**, n. Scalenghe 26.10.1930; ord. 29.6.1955; parroco di Santi Pietro e Paolo Apostoli, 10022 CARMAGNOLA, c. Sacchirone n. 9, tel. 977 31 71. SE 29
- Marchetti don Mario**, n. Volvera 1.5.1920; ord. 29.6.1945; addetto chiesa S.Francesco di Sales in Torino. 10123 TORINO, v. dei Mille n. 25, tel. 87 00 85. TO 1
- Marchetto don Giuseppe**, n. Rivara 1.3.1921; ord. 29.6.1944; parroco in solido di Spirito Santo e S.Giovanni Battista in Pessinetto. 10070 PESSINETTO, fr. Pessinetto Fuori n. 49, tel. (0123) 5 43 28. N 27
- ° Marchisano mons. Francesco**, n. Racconigi (CN) 25.6.1929; ord. 29.6.1952; sottosegretario Congregazione per l'Educazione Cattolica, S.C.V. 00165 ROMA, v. Benedetto XIV n. 21, tel. (06) 63 64 28. -
- Marchisone don Michele**, n. Moretta (CN) 12.4.1922; ord. 29.6.1946; collaboratore parrocchiale in S. Pietro in Vincoli (Cavoretto) in Torino. 10133 TORINO, str. della Creusa n. 27/11, tel. 63 21 88. TO 15
- Marcon can. Giuseppe**, n. Rossano Veneto (VI) 19.8.1950; ord. 24.6.1978; insegnante di religione; vicario parrocchiale in S.Lorenzo Martire, 10094 GIAVENO, v. Ospedale n. 2, tel. 937 61 27. O. 26

Marengo don Aldo, n. Torino 4.8.1926; ord. 29.6. 1949; direttore Ufficio liturgico diocesano. TO 1
10122 TORINO, Casa del clero "Santuario Consola
ta", v. Maria Adelaide n. 2, tel. 51 31 90.

* **Marengo don Fiorino** (Alba), pag. 202

Marin don Mario, n. Cassola (VI) 8.12.1940; ord. 5.11.1966; parroco di S.Gaetano da Thiene (Regio Parco), 10154 TORINO, v. San Gaetano da Thiene n. 2, tel. 20 23 49. TO 6

Marini don Ruggero, n. Carrè (VI) 18.5.1951; ord. 24.6.1979; insegnante di religione; vicario parrocchiale in S.Giulio d'Orta, 10153 TORINO, c; Ca
dore n. 17/3, tel. 89 56 32. TO 4

Maritano don Giovanni, n. Buttigliera D'Asti (AT) 22.11.1939; ord. 29.6.1963; parroco di Natività di Maria Vergine, 10040 PIOBESI TORINESE, v. San Giovanni Bosco n. 1, tel. 965 70 25. SE 29

Marocco can.Giuseppe, n; Riva presso Chieri 13. 8.1924; ord. 19.3.1947; delegato arcivescovile per la formazione permanente del clero; docente Facoltà Teologica dell'Italia Settentrionale - sezione parallela di Torino e Istituto Superiore di Scienze Religiose di Torino; canonico della Congregazione dei preti della chiesa di "S.Lorenzo", 10122 TORINO, v. Palazzo di Città n. 4, tel. 53 67 36. TO 1

Marraffa don Giovanni, n. Manduria (TA) 24.6. 1934; ord. 8.7.1962; insegnante di religione; collaboratore parrocchiale in Immacolata Concezione e S.Giovanni Battista in Torino. TO 9
10041 CARIGNANO, v. Umberto I n. 77, tel. 9697841.

Martin don Angelo, n. Bari 11.7.1946; ord. 18.10. 1979; vicario parrocchiale in Santi Pietro e Paolo Apostoli in Passerano Marmorito (AT); parroco di S.Antonio Abate, 14020 ARAMENGO (AT), v. Monte Grappa n. 10, tel. (0141) 48 91 24. SE 22

Martina don Giovanni Franco, n. Cavour 8.10.1935; O 25
ord. 28.6.1959; parroco di S.Giacomo Apostolo;
10092 BEINASCO, v. Don Bertolino n. 19, tel.3490079.

Martinacci can. Franco, n. Torino 22.8.1929; ord. TO 1
29.6.1952; insegnante di religione; assistente
ecclesiastico diocesano Opera della Regalità di
N.S.G.C.; canonico della Congregazione dei preti
della chiesa di "S.Lorenzo", 10122 TORINO, v. Pa-
lazzo di Città n. 4, tel. 53 65 74.

Martinacci can. Giacomo Maria, n. Torino 19.7. TO 1
1942; ord. 27.6.1965; canonico del Capitolo Me-
tropolitano; direttore spirituale Legione di Ma-
ria - "Comitium" di Torino; vicecancelliere e
responsabile Ufficio Matrimoni - Curia Metropo-
litana.
10122 TORINO, v. Cappel Verde n. 2, tel. 566 07 27.

° **Martinelli don Natale**, n. Valdidentro (SO) 5.9. -
1907; ord. 7.9.1931; cappellano Casa di cura "Cot-
tolengo", 10080 MEUGLIANO, v. Alera n. 2, tel.
(0125) 7 43 41.

Martini don Stefano, n. Villafranca Piemonte 26. SE 30
3.1942; ord. 25.6.1967; parroco in solido (mode-
ratore) di S.Maria del Borgo e S.Caterina, 10067
VIGONE, p. Card. Boetto n.12, tel. 980 92 53.

Martino don Antonio, n. Virle Piemonte 22.8.1921; SE 30
ord. 29.6.1944; insegnante di religione; parroco
di S.Maria della Pieve, 10040 CUMIANA, fr.Pieve,
p. Pieve n. 3, tel. 905 85 55.

Martino mons. Gabriele, n. Sanfrè (CN) 27.8.1922; O 25
ord. 29.6.1946.
10090 BRUINO, v. dei Platani n. 9, tel. 908 74 57 -
908 67 17.

Marzano don Severino, n. Moriondo Torinese 30.10. N 21
1919; ord. 28.6.1942; rettore chiesa S.Raffaele
Arcangelo, 10090 SAN RAFFAELE CIMENA, v. Fontanasso
n. 3, tel. 960 20 72.

Mascia don Pasqualino, n. Colle Sannita (BN) TO 3
 25.11.1937; ord. 4.7.1965; insegnante di religione; vicario parrocchiale in Beata Vergine delle Grazie (Crocetta), 10129 TORINO, v.Marco Polo n. 8, tel. 58 29 86 - 59 30 06.

Masera don Giacinto, n. Torino 7.5.1931; ord. O 26
 29.6.1955; insegnante di religione; parroco di S.Maria del Pino, 10050 COAZZE, v. Torino n. 5, tel. 934 91 01.

Masnari don Felice, n. Torino 5.9.1913; ord. 29. TO 12
 6.1938.
 10135 TORINO, Casa del clero "S.Pio X", c. B. Croce n. 20, tel. 619 18 84.

Massaglia don Celestino, n. Marmorito (ora Aramengo) (AT) 9.4.1925; ord. 27.6.1948; responsabile diocesano pastorale del turismo e del tempo libero; parroco in solido (moderatore) di S.Martino Vescovo in Mezzenile e di Assunzione di Maria Vergine, 10070 CERES, v. Cesale n. 1, tel. (0123) 5 33 13. N 27

Massaro don Alberto Gilberto, n. Conselve (PD) 13. TO 9
 11.1922; ord. 29.6.1949.
 10135 TORINO, Casa del clero "S.Pio X", c. B. Croce n. 20, tel. 619 14 92.

Mattedi don Alfonso, n. Egna-Neumarkt (TN) 11.8. SE 22
 1921; ord. 29.6.1944; parroco in solido di S.Giovanni Battista in Moriondo Torinese.
 10020 MORIONDO TORINESE, fr.Bausone, v. Riva n. 53, tel. 987 67 81.

* **Mattio don Mario** (Saluzzo), pag. 202

Mazzola don Renato, n. Torino 4.10.1939; ord. 29. TO 1
 3.1969; cancelliere Tribunale Ecclesiastico Regionale Piemontese; notaio attuario Tribunale Diocesano.
 10139 TORINO, c. Racconigi n. 25/2, tel. 447 03 53.

- Mecca Feroglia don Giacomo**, n. Mathi 19.9.1922; N 19
ord. 29.6.1947; parroco di Assunzione di Maria
Vergine, 10070 ROCCA CANAVESE, p. Osella n. 29,
tel. 924 02 40.
- Medico don Giovanni**, n. Torino 27.5.1931; ord. SE 22
29.6.1955; rettore chiesa Assunzione di Maria
Vergine in Cambiano, 10023 CHIERI, fr. Madonna
della Scala n. 45, tel. 942 13 47.
- Meina don Aurelio**, n. Candiolo 9.11.1925; ord. SE 22
27.6.1948; parroco di Assunzione di Maria Vergine
e S.Remigio, 10020 ARIGNANO, v. Lisa n. 1, tel.
946 21 69.
- Meloni don Virginio**, n. Savigliano (CN) 10.5.1919; O 18
ord. 28.6.1942; parroco di Santi Pietro e Paolo
Apostoli, 10044 PIANEZZA, v. al Borgo n. 9, tel.
967 63 52.
- Menis don Alberto**, n. Buia (UD) 16.5.1925; ord. SE 30
27.6.1948; parroco di S.Pietro in Vincoli in
Cumiana, fr. Tavernette e parroco in solido di
S.Maria della Motta in Cumiana.
10040 CUMIANA, fr. Costa n. 26, tel. 905 94 27.
- ° **Mensa mons. Lorenzo**, n. Pinerolo 21.2.1911; ord. -
29.6.1937; Parroquia S.Martin 127c, 5940, LAS VA
RILLAS, Cordoba (Argentina).
- Menzio don Alessandro**, n. Torino 10.6.1941; ord. TO 15
27.6.1965; parroco di Gran Madre di Dio, 10131
TORINO, p. Gran Madre di Dio n. 4, tel. 87 78 96.
- Merlino don Mario**, n. Cambiano 15.9.1929; ord. SE 29
28.6.1953; parroco di S.Giovanni Battista, 10029
VILLASTELLONE, v. Rezzia n. 6, tel. 961 00 80.
- Merlo don Amilcare**, n. Torino 20.9.1907; ord. 21. O 25
12.1929.
10040 VOLVERA, v. Risorgimento n. 12, tel.9850023.

Merlo don Lino, n. Cuneo 17.9.1942; ord. 29.6.1968; **SE 30**
 insegnante di religione; parroco di Santi Benedetto
 e Donato, 10060 GARZIGLIANA, vc. Parrocchiale n.1,
 tel (0121) 54 12 69.

Merlone don Giovanni Battista, n. Piobesi Torinese **TO 11**
 se 31.8.1932; ord. 29.6.1955; parroco di La Pente
coste in Torino.
 10136 TORINO, v. Baltimora n. 157/B, tel. ab.304868
 - ch. 309 58 57.

Messina don Luigi, n. Mantova 25.1.1927; ord. 29. **SE 29**
 6.1949.
 10060 PANCALIERI, Casa del clero "G.M.Boccardo",
 v. Roma n. 9, tel. 973 42 89.

Messina don Sergio, n. Caltagirone (CT) 8.7.1945; **TO 9**
 ord. 17.3.1973; cappellano Ospedale Infantile
 "Regina Margherita" in Torino, p. Polonia n. 94.
 10154 TORINO, Comunità "L'Accoglienza", str. Set-
 timo n. 13, tel. 20 22 83.

Micca don Secondo, n. Torino 3.7.1918; ord. 28. **SE 23**
 6.1942; parroco di SS.Trinità in Moncalieri, 10027
 TESTONA, fr. Palera, v. Palera n. 28, tel. 6470623.

Micchiardi can. Pier Giorgio, n. Carignano 23.10. **TO 1**
 1942; ord. 26.6.1966; promotore di giustizia Tri-
 bunale Ecclesiastico Regionale Piemontese; cancel-
 liere Curia Metropolitana; canonico rettore della
 Congregazione dei preti della chiesa di "S.Lorenzo",
 10122 TORINO, v. Palazzo di Città n. 4, tel.536474.

Michelotti don Clemente, n. Cafasse 20.11.1919; **SE 31**
 ord. 27.6.1943; parroco di Assunzione di Maria
 Vergine, 12030 CARAMAGNA PIEMONTE (CN), p. Ca-
 stello n. 3, tel. (0172) 8 90 07.

Michelutti don Marcello, n. Firenze 7.9.1937; ord. **TO 11**
 12.4.1969; insegnante di religione; responsabile
 centro religioso-pastorale S.Antonio di Padova,
 10095 GRUGLIASCO, v. Tripoli n. 2, tel. 7071986.

° **Michiardi don Giuseppe**, n. Bonzo (ora Groscaval
lo) 3.6.1915; ord. 2.6.1940.
18015 RIVA LIGURE (IM), v. Vigne n. 25, tel.(0184)
48 49 00.

Migliore don Matteo, n. Santena 27.9.1937; ord. TO 10
29.6.1963; membro Consulta del Centro Missiona-
rio Diocesano; parroco di S.Luca Evangelista,
10135 TORINO, v. Negarville n. 14, tel.347 13 00.

Mignani don Gian Paolo, n. Vertova (BG) 15.10. O 16
1949; ord. 23.3.1978; prete operaio; vicario par-
rocchiale in S.Lorenzo Martire, 10093 COLLEGNO,
v. Martiri XXX Aprile n. 34, tel. 415 30 26.

Milano don Alberto, n. Vercelli 21.3.1922; ord. O 26
7.7.1946; vicario parrocchiale in Santi Giovanni
Battista e Pietro, 10051 AVIGLIANA, v. Beato Che-
rubino Testa n. 2, tel. 93 83 00.

Miletto don Giuseppe, n. Pianezza 28.3.1921; ord. SE 22
29.6.1944.
10020 PECETTO TORINESE, Casa di cura "S.Luca",
str. della Vetta-Eremo n. 47, tel. 861 02 22.

Mina don Lorenzo, n. Marene (CN) 29.7.1922; ord. TO 1
29.6.1945; addetto santuario Consolata, 10122
TORINO, v. Maria Adelaide n. 2, tel. 54 62 35.

Minchianti don Giovanni, n. Torino 5.2.1923; ord. SE 22
29.6.1946; parroco di Santi Vincenzo e Anastasio,
10020 CAMBIANO, v. San Francesco d'Assisi n. 2,
tel. 944 01 89.

Minelli don Ernesto, n. Poirino 28.11.1917; ord. SE 23
28.6.1942.
10024 MONCALIERI, str. Revigliasco n. 37/3, tel.
640 30 37.

Miniotti can. Ferdinando, n. Andezeno 18.7.1908; N 28
ord. 28.6.1931.
10087 VALPERGA, Casa di riposo "Castello Sacro
Cuore", tel. (0124) 61 71 32.

Mirabella don Paolo, n. Torino. 30.4.1960; ord. TO 14
21.9.1985; vicario parrocchiale in Nostra Signora
del Sacro Cuore di Gesù (Borgata Paradiso),
10142 TORINO, v. Germonio n. 27; tel. 411 55 73.

Miretti don Alberto, n. Savigliano (CN) 9.4.1919; SE 22
ord. 28.6.1942; cappellano "Casa mia", 10020
PECETTO TORINESE, str. Eremo n. 73.

Mitolo don Domenico, n. Torino 18.8.1957; ord. N 20
13.10.1984; insegnante di religione; vicario
parrocchiale in Santi Pietro e Paolo Apostoli,
10040 LEINI', v. San Francesco al Campo n. 2,
tel. 998 80 98.

Molgora don Enrico, n. Busnago (MI) 3.6.1950; TO 13
ord. 13.9.1975; insegnante di religione, vicario
parrocchiale in Madonna della Divina Provvidenza,
10146 TORINO, v. Carrera n. 11, tel. 74 02 72.

Molinar don Renato, n. Corio 6.9.1931; ord. 29. N 19
6.1958; parroco in solido (moderatore) di Santi
Giovanni Battista e Martino, 10073 CIRIE', v. San
Ciriaco n. 32, tel. 920 45 51.

Mollar don Alfonso, n. Cumiana 7.5.1917; ord. 28. SE 30
6.1942; parroco di S.Grato Vescovo, 10060 PISCINA,
p. Buniva n. 15, tel. (0121) 57 02 07.

Mollar don Livio, n. Cumiana 8.12.1941; ord. 25. TO 5
6.1967; cappellano Ospedale Maggiore di S.Giovanni
Battista e della Città di Torino - Sede Via
Cigna, 10152 TORINO, v. Cigna n. 84, tel. 858085.

Monchiero don Alessandro, n. Pocapaglia (CN) 2.1. TO 1
1952; ord. 25.6.1977; insegnante di religione; ad
detto a pastorale verso i giovani in situazione
di disagio.
10122 TORINO, v. Cappel Verde n. 4, tel. 566 07 71.

- Mondino don Giovanni**, n. Cervere (CN) 29.9.1946; TO 8
ord. 29.6.1970; parroco di Santi Bernardo e Brigi
da (Lucento), 10149 TORINO, v. Foglizzo n. 3, tel.
73 16 15.
- Monetti don Francesco**, n. Villafranca Piemonte TO 4
27.5.1937; ord. 29.6.1962; insegnante.
10124 TORINO, v. Bava n. 24, tel. 812 36 29.
- Monticone don Domenico**, n. San Damiano D'Asti (AT) TO 11
23.9.1942; ord. 31.5.1969; vicario parrocchiale in
Ascensione del Signore, 10137 TORINO, v. Bonfante
n. 3, tel. ab. 309 58 04 - uff. 30 54 22.
- Monticone don Vincenzo**, n. San Damiano D'Asti (AT) O 18
3.3.1922; ord. 3.10.1954; cappellano Casa di cura
"Villa Cristina" in Torino, 10040 SAVONERA, str.
delle Walette n. 309, tel. 424 02 05.
- Morando don Leonardo**, n. San Gillio 3.10.1944; TO 10
ord. 25.6.1972; parroco di Beati Federico Albert
e Clemente Marchisio in Torino.
10135 TORINO, v. Monte Cengio n. 18 bis, tel. 3488389.
- Moratto don Ernesto**, n. Cumiana 27.2.1915; ord. N 19
2.6.1940.
10070 SAN CARLO CANAVESE, fr. Sedime n. 1.
- Moratto don Natale**, n. Cumiana 1.1.1917; ord. 28. N 19
6.1942.
10070 SAN CARLO CANAVESE, fr. Sedime n. 1.
- Morelli don Ilio**, n. Montopoli In Val D'Arno (PI) TO 14
31.1.1921; ord. 29.6.1946; parroco di Gesù Buon
Pastore, 10141 TORINO, v. Monte Vodice n. 11, tel.
38 99 39.
- Morello don Luciano**, n. Nichelino 6.11.1960; ord. TO 15
7.6.1987; animatore Seminario Arcivescovile Mino-
re (Medie Superiori), 10131 TORINO, v. Felicità
di Savoia n. 8/10, tel. 650 92 62.

* **Morero don Giuseppe** (Pinerolo), pag. 202

Mosso don Domenico, n. Carmagnola 13.11.1941; ord. TO 1
27.6.1965; addetto Ufficio liturgico diocesano;
direttore della biblioteca e docente Facoltà Teo-
logica dell'Italia Settentrionale - Sezione pa-
rallela di Torino e Istituto Superiore di Scien-
ze Religione di Torino; membro Comunità presbite-
rale "S.Francesco d'Assisi", 10122 TORINO, v.dei
Mercanti n. 10, tel. 5184 74 - 5343 63

Mosso can. Giacomo, n. Poirino 20.10.1906; ord. SE 29
27.6.1930.
10060 PANCALIERI, Casa del clero "G.M.Boccardo",
v. Roma n. 9, tel. 973 42 73.

° **Motta don Flavio**, n. Chivasso 16.6.1943; ord. -
29.6.1968.
Soddu Abala, P.O. Box 41 KIBRE MENGIST (Etiopia).

Muò can. Domenico, n. Bra (CN) 21.10.1916; ord. SE 31
29.6.1939; cappellano Casa di riposo "Ospedale
dei Cronici e Incurabili", 12038 SAVIGLIANO (CN),
v. Donatori del Sangue n. 2, tel. (0172) 25 83.

Muscat don Christopher, n. Malta 17.1.1959; ord. TO 5
22.12.1984; vicario parrocchiale in S.Gioacchino,
10152 TORINO, v. Cignaroli n. 3, tel. 85 23 46.

Mussino don Luigi, n. Val Della Torre 16.7.1914; TO 5
ord. 29.6.1941.
10152 TORINO, Ospedale Cottolengo - Infermeria
S.Pietro, v. San Giuseppe B.Cottolengo n. 9, tel.
522 51 11.

Mussino can. Pietro, n. Bruino 24.11.1921; ord. TO 1
29.6.1944; canonico della Congregazione dei pre-
ti teologi del "Corpus Domini" e rettore della
basilica omonima in Torino.
10122 TORINO, Casa del clero "Seminario Metropo-
litano" v. XX Settembre n. 83, tel. 52151 90.

- Musso don Giovanni**, n. Castelnuovo Don Bosco (AT) SE 31
9.1.1920; ord. 22.12.1945; parroco di Santi Pietro e Paolo Apostoli, 12030 MONASTEROLO DI SAVIGLIANO (CN), p. Libertà n. 8, tel. (0172) 373016.
- * **Nasi don Paolo** (Mondovì), pag. 202
- Negri don Aldo**, n. Sezzadio (AL) 11.7.1911; ord. TO 3
29.6.1934.
10129 TORINO, v. Pigafetta n. 12, tel. 59 88 07.
- Negri don Augusto**, n. Motta Visconti (MI) 6.8. TO 15
1949; ord. 30.5.1982; insegnante di religione;
assistente ecclesiastico diocesano F.U.C.I.
10131 TORINO, Oasi S. Chiara, v. Luisa del Carretto n. 6, tel. 83 11 84.
- Negro can. Sergio**, n. Torino 7.9.1923; ord. 29.6. TO 5
1948; canonico part. del Capitolo Metropolitano;
cappellano Istituto Arti e Mestieri in Torino, c. Trapani n. 25.
10154 TORINO, v. Lombardore n. 16, tel. 27 20 68.
- Nicola don Antonio**, n. Casalgrasso (CN) 16.2.1928; N 19
ord. 28.6.1953; parroco di S. Genesio Martire, 10070 CORIO, p. Chiesa n. 1, tel. 928 21 85.
- Nicoletti don Luigi**, n. Torino 13.6.1929; ord. 29. O 25
6.1952; parroco di S. Martino Vescovo, 10090 BRUINO, v. Roma n. 1, tel. 908 71 01.
- Norbiato don Marco**, n. Torino 27.12.1946; ord. 14. TO 1
10.1973; vicario parrocchiale in S. Giovanni Battista - Cattedrale Metropolitana, 10122 TORINO, v. XX Settembre n. 87, tel. ab. 566 07 90 - ch. 530544.
- Nota don Giuseppe**, n. Torino 11.6.1961; ord. 7.6. O 17
1987; vicario parrocchiale in S. Paolo Apostolo in Rivoli, 10090 CASCINE VICA, v. San Paolo n. 4, tel. 959 85 72.

- ° **Nota don Pietro**, n. Airasca 2.7.1932; ord. 29. 6.1958. -
 Ap. do Postal 2490 GUATEMALA CIUDAD (Guatemala C.A.).
- Novarese don Felice**, n. Borgo San Martino (AL) 8.9.1921; ord. 29.6.1945; parroco di Beata Vergine delle Grazie, 10098 RIVOLI, fr. Tetti Neirotti, p. Santa Maria n. 5, tel. 959 13 17. O 17
- Novero don Franco Carlo**, n. Pescaglia (LU) 24.1. 1933; ord. 23.6.1960; parroco di S.Anna, 10051 AVIGLIANA, fr. Drubiaglio, p. Sant'Anna n. 10, tel. 93 82 33. O 26
- Occelli don Tomaso**, n. Envie (CN) 20.9.1935; ord. 29.6.1962; cappellano Ospedale Mauriziano "Umberto I", 10128 TORINO, lg. Turati n. 62, tel.501515. TO 3
- Occhiena don Mario**, n. Airasca 2.12.1915; ord.29. 6.1941; promotore Centro "Europa", 10138 TORINO, v. Sanfront n. 10, tel. 447 32 01. TO 7
- ° **Oddenino don Francesco**, n. Piobesi Torinese 6.8.1933; ord. 29.6.1957; parroquia S.Ignacio, Colonia Maya, Zona 18, GUATEMALA CIUDAD (Guatemala C.A.) -
- Oddenino don Giorgio**, n. Poirino 31.8.1914; ord. 27.3.1937; parroco di S.Pietro Apostolo, 10090 CASTAGNETO PO, p. Rovere , tel. 91 26 16. N 21
- Oddenino don Giovanni**, n. Piobesi Torinese 2.11. 1933; ord. 29.6.1957; parroco di S.Bernardo Abate, 10098 RIVOLI, vl. Beltramo n. 2, tel. 958 49 50. O 17
- Oderda don Giovanni**, n. Sommariva Del Bosco (CN) 22.9.1945; ord. 23.6.1972; prete operaio; collaboratore parrocchiale in Gesù Maestro in Beinasco, fr. Fornaci. O 25
 10149 TORINO, v. Cantoira n. 8, tel. 216 73 74.

Odono don Giuseppe, n. Fermo (AP) 24.3.1935; ord. TO 14
29.6.1958; insegnante di religione; parroco di
Nostra Signora del Sacro Cuore di Gesù (Borgata
Paradiso), 10142 TORINO, v. Germonio n. 27, tel.
411 55 73.

Oggero don Domenico, n. Vottignasco (CN) 9.2.1920; SE 31
ord. 10.4.1943; parroco di S.Giovanni Battista,
12038 SAVIGLIANO (CN), p. San Giovanni n. 1, tel.
(0172) 26 53.

* **Olimpio don Guido** (Mondovì), pag. 202

* **Olivero can.Enrico** (Alba), pag. 203

Olivero don Giacomo, n. Bra (CN) 19.2.1920; ord. N 20
29.6.1944.
10040 LEINI', v. Mazzini n. 12, tel. 998 87 84.

Olivero don Michele, n. Fossano (CN) 8.11.1940; TO 5
ord. 20.6.1965; parroco di Gesù Operaio, 10154
TORINO, v. Leoncavallo n. 18, tel. 274 34 20.

Olivero don Sebastiano, n. Sommariva Del Bosco TO 3
(CN) 23.4.1951; ord. 25.9.1976; vicario parroc-
chiale in S.Teresa di Gesù Bambino, 10129 TORINO,
v. Giovanni da Verrazzano n. 48, tel. 59 66 98.

Operti don Mario, n. Savigliano (CN) 21.7.1950; TO 1
ord. 27.9.1975; docente Istituto Superiore di
Scienze Religiose di Torino; incaricato per la
promozione di gruppi di giovani lavoratori.
10121 TORINO, Ufficio diocesano pastorale del
lavoro, v. Vittorio Amedeo II n. 16, tel. 515813
- 54 31 56.

Ormando don Giuseppe, n. San Cataldo (CL) 4.3. TO 4
1940; ord. 26.6.1966; cappellano Cimitero Genera-
le Nord e rettore chiesa S.Sepolcro di Gesù Cri-
sto, 10153 TORINO, c. Novara n. 135, tel. 287783.

Ormando don Rosario, n. San Cataldo (CL) 1.9.1937; O 25
ord. 26.6.1966; cappellano Cimitero Generale Sud,
10137 TORINO, v. Bertani n. 80, tel. 309 76 54

Ormando don Salvatore, n. San Cataldo (CL) 28.2. TO 4
1935; ord. 28.6.1959; parroco di SS.Nome di Gesù,
10153 TORINO, c. Regina Margherita n. 68, tel.
566 01 50.

Orsello don Giuseppe, n. Montà (CN) 19.2.1946; TO 8
ord. 29.6.1970; prete operaio; collaboratore par
rocchiale in S.Ambrogio Vescovo in Torino.
10151 TORINO, c. Cincinnato n. 226, tel.73 53 63.

° Osella don Filippo, n. Casalgrasso (CN) 29.11. -
1917; ord. 28.6.1942.
00186 ROMA, v. dei Bresciani n. 2, tel. (06) 657127.

Osella don Giuseppe, n. Poirino 5.2.1925; ord. 27. O 25
6.1948.
10090 BRUINO, v. Morgari n. 4, tel. 908 59 25.

Osella don Giuseppe Giovanni, n. Castagnole Pie- TO 15
monte 11.9.1937; ord. 29.6.1961; insegnante di
religione.
10131 TORINO, Centro La Salle, str. Santa Marghe
rita n. 132, tel. 812 22 73.

Osella don Lorenzo, n. Castagnole Piemonte 14.4. N 20
1920; ord. 29.6.1944; parroco di S.Giuseppe Arti
giano, 10036 SETTIMO TORINESE, v. Cuneo n. 2, tel.
800 23 18.

Ozzello don Elmo, n. Valperga 11.6.1920; ord. 27. SE 23
6.1943; parroco di S.Rocco in Trofarello, 10020
VALLE SAUGLIO, v. Umberto I n. 172, tel. 6497011.

Pacchiardo don Pietro, n. Val Della Torre 24.7. O 18
1913; ord. 28.6.1936.
10040 GIVOLETTO, v. dei Caduti n. 21, tel.9847230.

- Pacchiotti can. Ernesto**, n. Cumiana 27.9.1926; ord. N 28
29.6.1949; cappellano Ospedale Civile in Cuorgnè;
parroco in solido di S.Dalmazzo Martire in Cuorgnè
e parroco di S.Andrea Apostolo, 10080 PRASCORSANO,
v. Villa n. 2, tel. (0124) 69 81 39.
- Paganini don Lodovico**, n. Dairago Di Arconate (MI) TO 6
7.7.1931; ord. 25.3.1962; collaboratore parrocchiale
in Risurrezione del Signore in Torino.
10090 BUTTIGLIERA ALTA, fr. Comagli n. 14, tel. 932305.
- Paglia teol. Domenico**, n. Torino 28.1.1902; ord. TO 9
6.1927.
10135 TORINO, Casa del clero "S.Pio X", c. B. Croce
n. 20, tel. 61 60 31.
- Pagliarello don Giorgio**, n. Berna (Svizzera) 15.1. O 26
1929; ord. 29.6.1955.
10090 REANO, Centro Famiglia CEPAF, v. Roma n. 30,
tel. 931 01 76.
- Paglietta don Ottavio**, n. Pancalieri 26.4.1938; ord. SE 22
29.6.1962; insegnante di religione; parroco di S.Ma
ria Maggiore, 10046 POIRINO, p. Italia n. 6, tel.
945 01 38.
- Pairetto don Francesco**, n. Scalenghe 11.3.1945; ord. O 26
27.3.1972; parroco di Natività di Maria Vergine,
10090 TRANA, p. Caduti n. 12, tel. 93 31 59.
- Palaziol don Luigi**, n. Valle D'Istria (Jugoslavia) SE 23
21.6.1943; ord. 29.6.1968; insegnante di religione;
parroco di S.Giacomo Apostolo, 10040 LA LOGGIA, v.
Roma n. 25, tel. 965 81 24.
- Pansa don Vincenzo**, n. Villafranca Piemonte 12.2. SE 22
1917; ord. 1.7.1951; parroco di S.Giovanni Battista,
10020 MOMBELLO DI TORINO, v. del Castello n. 2, tel.
987 51 13.

Pantarotto don Gabriele, n. Portogruaro (VE) 17.1. 1952; ord. 24.6.1978; insegnante di religione; vicario parrocchiale in SS. Annunziata, 10025 PINO TORINESE, v. Maria Cristina n. 13, tel. 84 14 33. SE 22

Paradiso don Leonardo Antonio, n. Gioia Del Colle (BA) 18.6.1940; ord. 27.6.1965; prete operaio. 10098 RIVOLI, c. Pasubio n. 74/c, tel. 953 32 69. O 16

* **Parietti don Isidoro** (Milano), pag. 203

° **Partenio don Elio**, n. San Giorgio Della Richinvelda (PN) 18.5.1922; ord. 29.6.1946; addetto Piccola Casa della Divina Provvidenza, 12086 MONDOVI' (CN), v. Cottolengo n. 46, tel. (0174) 4 25 57. -

Pautasso can. mons. Giuseppe, n. Carignano 26.1. 1908; ord. 29.6.1932. SE 29
10041 CARIGNANO, v. Braida n. 34, tel. 969 72 64.

Paviolo don Enrico, n. Piossasco 8.4.1931; ord. 29. 6.1955; parroco di Nostra Signora delle Vittorie, 10021 BORGO SAN PIETRO DI MONCALIERI, v. Maroncelli n. 11, tel. 606 12 24. SE 23

Paviolo don Renato, n. Piossasco 26.3.1922; ord. 29. 6.1945; parroco di S. Giovanni Battista, 12042 BRA (CN), v. Vittorio Emanuele II n. 107, tel. (0172) 41 21 85. SE 31

Payno don Giovanni, n. Torino 22.1.1935; ord. 28.6. 1959; vicario parrocchiale in La Visitazione, 10146 TORINO, p. del Monastero n. 0, tel. 79 07 80. TO 13

* **Pecheux don Alberto** (Susa), pag. 203

Peiranis don Antonio, n. Nichelino 13.2.1921; ord. 27.6.1948; collaboratore parrocchiale in S. Edoardo Re in Nichelino. SE 24
10042 NICHELINO, v. XXV Aprile n. 55, tel. 62 30 48.

- Peiretti don Felice**, n. Carignano 19.6.1924; ord. 18.9.1948; parroco in solido di S.Maria e S.Giovanni Battista, 12035 RACCONIGI (CN), p. Burzio n. 12, tel. (0172) 8 50 25. SE 31
- Peiretti don Giulio**, n. Piobesi Torinese 26.2.1919; ord. 15.7.1943. N 21
10090 CASTIGLIONE TORINESE, v. Monti n. 10, tel.9607413.
- * **Peirone don Giovanni** (Mondovì), pag. 203
- Pellegrino don Michele**, n. Chiusa Pesio (CN) 16.1.1942; ord. 29.6.1968; parroco di Santi Angeli Custodi, 10121 TORINO, v. San Quintino n. 37, tel. 545737. TO 3
- Peradotto don Francesco**, n. Cuornè 15.1.1928; ord. 29.6.1951; membro Collegio dei Consultori; Vicario Generale dell'arcidiocesi; presidente Commissione diocesana per l'assistenza al clero; direttore responsabile del settimanale diocesano "La Voce del Popolo". 10152 TORINO, parrocchia S.Gioacchino, v. Cignaroli n. 3, tel. 274 33 91. TO 5
- Percivalle don Andrea**, n. Roccaforte Mondovì (CN) 11.4.1947; ord. 10.11.1973; parroco di S.Remigio Vescovo, 10127 TORINO, v. Millelire n. 51, tel. 6053694. TO 10
- Peretti don Domenico**, n. Volvera 28.2.1919; ord. 2.11.1941. SE 29
10060 PANCALIERI, Casa del clero "G.M.Boccardo", v. Roma n. 9, tel. 973 42 73.
- Peretti don Giuseppe**, n. Gassino Torinese 17.12.1914; ord. 29.6.1941; cappellano Casa di riposo "Madonna dei Poveri", 10132 TORINO, str. al Traforo di Pino n. 67, tel. 899 03 79. TO 15
- Perino don Angelo**, n. Cadegliano-Viconago (VA) 14.1.1931; ord. 29.6.1955; parroco in solido di S.Dalmazzo Martire in Cuornè e parroco di S.Grato Vescovo in San Colombano Belmonte e parroco di S.Lorenzo Martire, 10080 CANISCHIO, v. Rua n. 7, tel. (0124) 6983 25. N 28

1	Perino don Giacomo , n. Pianezza 17.1.1904; ord. 26.6.1927. 10135 TORINO, Casa del clero "S.Pio X", c. B. Croce n. 20, tel. 61 37 31.	TO 9
1	° Perlo don Bartolomeo , n. Caramagna Piemonte (CN) 9.4.1945; ord. 17.5.1970; Casa parroquial S.Juan Chamelco, ALTA VERA PAZ (Guatemala C.A.).	-
3	Perlo don Mario , n. Poirinò 14.5.1955; ord. 15.11.1980; vicario parrocchiale in S.Giovanni Battista, 10043 ORBASSANO, p. Umberto I n. 3, tel. 900 27 94.	O 25
5	Perlo don Michele , n. Caramagna Piemonte (CN) 23.2.1922; ord. 29.6.1946; parroco di Natività di Maria Vergine, 10046 POIRINO, fr. Marocchi, v. Marocchi n. 4, tel. 945 02 02.	SE 22
	Però can. Matteo , n. Levone 5.5.1905; ord. 24.9.1927. 10070 SAN CARLO CANAVESE, Casa di riposo "Villa Cantù", str. Vauda n. 4, tel. 920 08 08.	N 19
0	Perotti don Vittorio , n. Fiano 22.5.1947; ord. 16.9.1972; parroco in solido di S.Martino Vescovo in Mezzenile e di Assunzione di Maria Vergine, 10070 CERES, v. Cesale n. 1, tel. (0123) 5 33 13.	N 27
9	Perri don Angelo , n. Scandolara Ripa D'Oglio (CR) 27.5.1929; ord. 29.6.1957. 10132 TORINO, v. Bardassano n. 10, tel. 88 47 43.	TO 15
5	Persico don Domenico , n. Brandizzo 9.12.1931; ord. 29.6.1957; addetto santuario Consolata, 10122 TORINO, v. Maria Adelaide n. 2, tel. 54 62 35.	TO 1
8	Perusia don Bernardino , n. Vigone 29.1.1918; ord. 28.6.1942; rettore chiesa Immacolata Concezione, 10067 VIGONE, fr. Angiale, v. Pancalieri n. 44, tel. 980 11 82.	SE 30

° **Pessuto don Michele**, n. Santena 12.11.1938; ord. 5.7.1964; Parroquia - 3615 General Belgrano - FORMOSA (Argentina). -

Pettiti don Antonio, n. Piobesi Torinese 3.11.1927; ord. 27.6.1954; parroco di Assunzione di Maria Vergine, 12030 CAVALLERLEONE (CN), v. Statuto n. 8, tel. (0172) 8 80 02. SE 31

° **Peyron teol. Michele**, n. Torino 25.7.1907; ord. 15.7.1931; animatore della Turrus Eburnea, 00186 ROMA, lg. Santa Lucia Filippini n. 5, tel. (06) 656 17 71. -

* **Piana don Giovanni** (Acqui), pag. 203

Piccat can. Giacomo, n. Rocca Canavese 27.10.1921; ord. 29.6.1958; canonico part. del Capitolo Metropolitano. TO 9
10135 TORINO, Casa del clero "S.Pio X", c. B.Croce n. 20, tel. 61 60 32.

Pignata don Domenico, n. Torino 30.9.1913; ord. 28.6.1936; parroco di S.Ponzio Martire, 10080 SAN PONSO, v. Ferreri Noli n. 2, tel. (0124) 3 62 62. N 28

Pignata don Giovanni, n. Torino 22.9.1915; ord. 16.4.1938; rettore santuario S.Ignazio di Loyola e direttore annessa Casa per esercizi spirituali in Pessinetto; delegato arcivescovile per il Diaconato permanente e per i ministeri istituiti; presidente Commissione per il Diaconato permanente; assistente ecclesiastico Associazione Familiari del Clero; direttore Casa per incontri spirituali "Villa Lascaris", 10044 PIANEZZA, v. Lascaris n. 2, tel.9676145 - 9676323. O 18

Pignata don Nicola, n. Caramagna Piemonte (CN) 16.12.1921; ord. 29.6.1944. TO 7
10143 TORINO, v. Camandona n. 3, tel. 76 84 90.

Pilli don Cirino, n. Collegno 30.6.1927; ord. 28. SE 29
6.1953; cappellano Ospedale Civile, 10041 CARIGNANO,
v. San Remigio n. 50, tel. 969 91 23.

Pioli don Francesco, n. Rivoli 31.8.1939; ord. 29. TO 4
6.1968; parroco di S.Giulio d'Orta, 10153 TORINO,
c. Cadore n. 17/3, tel. 89 56 32.

Piovano don Bartolomeo, n. Moretta (CN) 13.8.1905; SE 22
ord. 27.6.1930.
10020 PECETTO TORINESE, v. Cambiano n. 25, tel.
860 82 21.

Piovano don Giorgio, n. Torino 16.6.1930; ord. 1.1. TO 9
1967; insegnante; assistente diocesano A.C.I.
10127 TORINO, v. Ventimiglia n. 154, tel. 67 74 07.

° Piovano mons. Giovanni Francesco, n. Moretta (CN) -
27.4.1938; ord. 29.6.1962; consigliere di Nunziatura
presso Segreteria di Stato, Città del Vaticano.
00120 CITTA' DEL VATICANO, tel. (06) 698 49 93.

Pipino don Sebastiano Luciano, n. Sommariva Del TO 1
Bosco (CN) 31.1.1940; ord. 20.6.1965; insegnante.
10122 TORINO, c/o parrocchia S.Giovanni Battista
- Cattedrale Metropolitana.

Pisano don Ugo, n. Saliceto (CN) 1.4.1928; ord. 29. TO 10
6.1951; parroco di Santi Apostoli, 10135 TORINO, v.
Togliatti n. 35, tel. 34 61 81.

Pistone can. Guglielmo, n. Bra (CN) 29.1.1910; ord. N 20
29.6.1933; cappellano Oblate del Cuore Immacolato
di Maria, 10036 SETTIMO TORINESE, v. Po n. 30, tel.
800 18 75.

Pochettino don Baldassarre, n. La Loggia 27.10.1899; SE 31
ord. 28.6.1925; rettore santuario Madonna degli Orti,
12030 MURELLO (CN), v. al Santuario n. 19, tel. (0172)
9 82 03.

* **Pogliano don Ernesto** (Casale Monferrato), pag. 203

° **Poli don Pier Giorgio**, n. Casalmaggiore (CR) 16.
1.1937; ord. 23.6.1977.
26040 CASALBELLOTTO (CR), v. Gauda n. 3.

Pollano don Giuseppe, n. Torino 20.4.1927; ord. 29.
6.1951; delegato arcivescovile per la pastorale del
la cultura e per la pastorale della scuola; docente
Facoltà Teologica dell'Italia Settentrionale - Se-
zione parallela di Torino; addetto santuario Conso-
lata, 10122 TORINO, v. Maria Adelaide n. 2, tel.
54 62 35. TO 1

Pomatto don Armando, n. Busano 4.6.1940; ord. 28.6.
1964; prete operaio; collaboratore parrocchiale in
Assunzione di Maria Vergine - Lingotto in Torino.
10127 TORINO, v. Valenza n. 46, tel. 63 71 01. TO 9

Poncini don Domenico, n. Scurzolengo (AT) 13.3.1920;
ord. 19.9.1942. TO 9
10135 TORINO, Casa del clero "S.Pio X", c. B.Croce
n. 20, tel. 61 60 31.

Ponso don Giuseppe, n. Moretta (CN) 8.1.1913; ord.
29.6.1937; rettore santuario Beata Vergine del Pi-
lone, 12033 MORETTA (CN), tel. (0172) 9 41 66. SE 30

Ponzone don Oreste, n. Caramagna Piemonte (CN) 12.
6.1943; ord. 12.4.1969; parroco di Immacolata Con-
cezione e S.Giovanni Battista, 10127 TORINO, v. Monte
Corno n. 36, tel. 61 66 54. TO 9

* **Porta don Bruno** (Acqui), pag. 203

Priotti don Lorenzo, n. Cavour 1.1.1916; ord. 29.6.
1941. SE 29
10022 CARMAGNOLA, v. Portofino n. 25, tel. 971 38 71.

Pronello don Giuseppe, n. Airasca 20.10.1937; ord.
29.6.1962; insegnante di religione; parroco in soli-
do di Assunzione di Maria Vergine e S.Caterina in
Scalenghe. SE 30
10060 SCALENGHE, fr.Pieve, v.Santa Maria n.1,tel.9861733.

- Prunas-Tola Arnaud don Carlo Alberto**, n. Torino TO 15
17.1.1925; ord. 27.6.1954; insegnante di religione;
assistente diocesano U.C.I.D.
10133 TORINO, v. Volturmo n. 8, tel. 68 64 98.
- Quaglia don Giacomo**, n. Canale (CN) TO 1
2.9.1930; ord. 11.10.1953; direttore Ufficio diocesano per l'as-
sistenza al clero; membro Commissione diocesana per
l'assistenza al clero; membro Comunità presbiterale
"S.Francesco d'Assisi", 10122 TORINO, v. dei Mercan-
ti n. 10, tel. 51 84 74 - 53 43 63.
- Quaglia don Giuseppe Carlo**, n. Moncalieri N 27
27.12.1915; ord. 2.6.1940; parroco di Assunzione di Maria Vergi-
ne, 10070 USSEGLIO, v. Roma n. 1, tel. (0123) 8 37 74.
- Qualtorto don Carlo**, n. Torino TO 2
17.7.1928; ord. 29.6.1952; insegnante di religione; consulente ecclesia-
stico diocesano Movimento Apostolico Ciechi; padre
spirituale del Reparto Operaio dell'Associazione
laicale "Società Operaia" in Torino; collaboratore
parrocchiale in Sacro Cuore di Maria, 10125 TORINO,
v. Campana n. 8, tel. 650 91 16.
- ° Racca don Mario**, n. Marene (CN) -
5.11.1933; ord. 29.6.1957; Casa parroquial, 65.295 CARUTAPERA, M.A.
(Brasile).
- Radici don Felice**, n. Bobbio (PC) TO 12
12.7.1931; ord. 23.6.1960; insegnante; parroco in solido di Maria
Madre della Chiesa, 10137 TORINO, v. Baltimora n.
85, tel. 36 69 08.
- Raglia don Giuseppe**, n. San Francesco Al Campo O 26
12.6.1939; ord. 29.6.1963; parroco di Sacro Cuore di
Gesù, 10090 BUTTIGLIERA ALTA, fr. Ferriera, v. Gatta
n. 22, tel. 93 86 92.
- Raimondi don Filippo**, n. Rovigo TO 7
17.10.1962; ord. 7.6.1987; vicario parrocchiale in Immacolata Concezione
e S. Donato, 10144 TORINO, v. San Donato n. 21, tel.
ab. 48 76 91 - ch. 48 02 61.

* **Raimondi mons. Giuseppe** (Squillace), pag.203

Raimondo don Ezio, n. Volpiano 27.11.1924; ord. 27.6.1948; parroco di S.Donato Vescovo e Martire, 10040 VAL DELLA TORRE, v. Gardera n. 4, tel. 968 08 26. O 18

Raimondo don Francesco, n. Torino 19.8.1932; ord. 29.6.1956; insegnante di religione; parroco di San ti Filippo e Giacomo Apostoli, 10070 CHIALAMBERTO, p. Chiariglione n. 9, tel. (0123) 57 59. N 27

° **Ranieri don Vittorio**, n. Civitella Del Tronto (TE) 9.6.1942; ord. 25.6.1967; cappellano emigranti, Missione Cattolica Italiana, CH-5036 OBERENTFELDEN, Innere Mattenstrasse 20, tel. (004164) 43 38 53. -

* **Rappa don Bernardo** (Pinerolo), pag. 204

Rasino don Giovanni Battista, n. Cercenasco 12.1.1920; ord. 29.6.1944. 10135 TORINO, Casa del clero "S.Pio X", c. B.Croce n. 20, tel. 619 72 97. TO 9

Rattalino don Marco, n. Carmagnola 11.6.1944; ord. 17.4.1971; parroco di Assunzione di Maria Vergine in Cafasse, 10070 MONASTEROLO TORINESE, v. Buonarroti n. 5, tel. (0123) 41 70 98. N 27

Ravasio don Giuseppe, n. Nembro (BG) 6.7.1949; ord. 8.6.1974; parroco di S.Giuseppe, 10093 COLLEGNO, v. Venaria n. 11. O 16

Rayna can. Giovanni Maurilio, n. Savigliano (CN) 9.1.1931; ord. 29.6.1955; rettore chiesa S.Filippo Neri in Savigliano (CN). 12038 SAVIGLIANO (CN), v. A.Ferreri n. 10, tel. (0172) 3 35 97. SE 31

Re don Renato, n. Barge (CN) 26.7.1949; ord. 19.11. 1978; addetto a pastorale verso i giovani in situazione di disagio; vicario parrocchiale in La Pentecoste in Torino. **TO 11**
10136 TORINO, v. Baltimora n. 157/B, tel. ab. 304868 - ch. 309 58 57.

Reburdo don Felice, n. Lombriasco 1.9.1942; ord. 25. 6.1967; parroco di S.Giorgio Martire, 10023 CHIERI, v. San Giorgio n. 37, tel. 947 20 83. **SE 22**

* **Recchia don Elio** (Alba), pag. 204

Rege-Gianas don Giovanni, n. Giaveno 28.1.1944; ord. 4.10.1970; parroco di S.Antonio Abate, 10148 TORINO, v. Quincinetto n. 11, tel. ab. 29 33 79 - ch. 29 32 18. **TO 8**

Rege-Gianas don Ilario, n. Giaveno 25.1.1950; ord. 16.10.1977; vicario parrocchiale in S.Rita da Cascia, 10136 TORINO, v. Vernazza n. 38, tel. 32 50 56 - 39 36 91. **TO 12**

Regis don Emilio, n. Torino 20.5.1931; ord. 27.6. 1954; parroco di S.Marco Evangelista in Torino. 10135 TORINO, c. Traiano n. 7, tel. ab. 61 38 30 - ch. 61 27 14. **TO 9**

Reinero don Bernardino, n. Sommariva Del Bosco (CN) 11.7.1941; ord. 20.6.1965; insegnante di religione; animatore movimento Comunione e Liberazione. 10122 TORINO, v. San Domenico n. 28, tel. 54 19 05. **TO 1**

* **Remolif don Aldo** (Susa), pag. 204

* **Restagno don Corrado** (Mondovì), pag. 204

Revelli don Antonio, n. Torino 20.4.1934; ord. 29.6. 1957; prete operaio. **N 21**
10099 SAN MAURO TORINESE, str. Madonna dei Poveri n. 6, tel. 822 64 93.

* **Reviglio don Mattia** (Alessandria), pag. 204

Reviglio don Natale Federico, n. Torino 25.7.1956;
ord. 24.6.1981; docente Facoltà Teologica dell'Italia Settentrionale - Sezione parallela di Torino; vicedirettore e docente Istituto Superiore di Scienze Religiose di Torino; collaboratore parrocchiale in Santi Pietro e Paolo Apostoli in Torino.
10131 TORINO, Seminario Arcivescovile, vl. Thovez n. 45, tel. 650 35 35.

TO 2

Reviglio don Rodolfo, n. Torino 21.9.1926; ord. 29. 6.1949; membro Collegio dei Consultori; Vicario episcopale territoriale del Distretto pastorale Torino-Ovest; membro Commissione diocesana per l'assistenza al clero.
10044 PIANEZZA, Villa Lascaris, v. Lascaris n. 4, tel. 967 81 49.

O 18

Reynaud don Aldo, n. Ceres 7.2.1944; ord. 9.10.1971; parroco in solido di Santi Giovanni Battista e Martino in Ciriè e parroco di S. Pietro Apostolo in Ciriè, 10070 DEVESI, v. della Chiesa n. 24, tel. 920 44 70.

N 19

° **Riassetto don Gioacchino**, n. Lombardore 31.1.1938; ord. 26.6.1966; cappellano militare Scuola Militare Alpina, 11100 AOSTA, v. St. Martin de Corléans n.87, tel. (0165) 32 500.

-

* **Ricca don Ermanno** (Asti), pag. 204

Riccardino don Matteo, n. Torino 7.5.1922; ord. 29. 6.1945; insegnante di religione; parroco in solido (moderatore) di S. Bernardo Abate in Carmagnola.
10020 SAN BERNARDO DI CARMAGNOLA, fr. Motta, vc. Cortassa n. 2, tel. 971 21 04.

SE 29

* **Ricci don Aldo** (S. Marino-Montefeltro), pag. 204

- Ricci don Innocenzo**, n. Genova 22.10.1946; ord. 7. 11.1981; insegnante di religione; collaboratore parrocchiale in S.Vincenzo de' Paoli in Torino. 10155 TORINO, v. Patetta n. 12/1, tel. 26 69 38. TO 8
- Ricciardi don Giuseppe**, n. Cuornè 2.4.1923; ord. 29.6.1947; giudice Tribunale Ecclesiastico Regionale Piemontese; vicario giudiziale aggiunto Tribunale Diocesano; presidente Organo di composizione delle controversie circa la remunerazione del clero; rettore chiesa S.Francesco di Sales in Torino. 10123 TORINO, v. dei Mille n. 25, tel. 87 75 65. TO 1
- Rinaudo don Giovanni**, n. Cherasco (CN) 5.9.1956; ord. 17.4.1983; addetto a pastorale verso i giovani in situazione di disagio; vicario parrocchiale in SS.Nome di Maria, 10136 TORINO, v. Guido Reni n. 96/140, tel. 309 02 58. TO 11
- Riva can. Giuseppe**, n. None 10.12.1915; ord. 2.6. 1940; parroco di S.Margherita Vergine e Martire, 10131 TORINO, str. San Vincenzo n. 146, tel.830088. TO 15
- Riva don Lorenzo**, n. Viù 12.6.1921; ord. 29.6.1944; parroco di Assunzione di Maria Vergine, 10020 LAURIANO, v. Mazzini n. 9, tel. 918 78 27. N 21
- Rivalta don Francesco**, n. Buttigliera D'Asti (AT) 8.5.1925; ord. 26.6.1949; parroco di Santi Pietro e Paolo Apostoli in Berzano Di San Pietro (AT) e collaboratore parrocchiale in S.Martino Vescovo in Buttigliera D'Asti (AT). 14021 BUTTIGLIERA D'ASTI (AT), v. Freilino n. 6, tel. 987 18 26. SE 22
- Rocchietti don Giacomo**, n. Mathi 26.1.1926; ord. 29.6.1949; parroco in solido (moderatore) di S. Giovanni Battista, 10020 MORIONDO TORINESE, v. Parrocchia n. 2, tel. 987 62 47. SE 22

Rocchietti don Nicola, n. Barbania 21.4.1921; ord. N 21
29.6.1944; parroco in solido (moderatore) di Sacro
Cuore di Gesù e Madonna del Carmine, 10099 SAN MAURO
TORINESE, fr. Sambuy, v. Rivodora n. 6, tel. 8223164.

° **Roggero don Giovanni Battista**, n. Villafranca Pie- -
monte 12.11.1922; ord. 29.6.1945.
C.P. 105, CH-1952 SION, 3 Avenue St. François (Sviz-
zera).

° **Rogliardi don Pietro**, n. Mathi 22.11.1927; ord. -
29.6.1951; Mary Immaculate Parish, Moonwalk, Las
Piñas, M. MANILA (Filippine).

Rolando don Ester, n. Giaveno 28.6.1952; ord. 16. N 20
10.1977; vicario parrocchiale in S.Pietro in Vinco-
li, 10036 SETTIMO TORINESE, p. San Pietro in Vinco-
li n. 6, tel. 800 01 83.

Rollè don Ettore, n. Piobesi Torinese 5.8.1947; ord. TO 14
15.4.1972; parroco di S.Rosa da Lima, 10139 TORINO,
v. Beaulard n. 72, tel. 38 63 00.

Rolle don Giacomo, n. Torino 4.2.1916; ord. 28.6. O 26
1942; cappellano Presidio Ospedaliero U.S.L. n. 36
in Avigliana; parroco di Santi Giovanni Battista e
Pietro, 10051 AVIGLIANA, v. Beato Cherubino Testa
n. 2, tel. 93 83 00.

Rolle don Giovanni, n. Carignano 14.1.1922; ord. O 25
29.6.1947; collaboratore parrocchiale in S.Giovan-
ni Battista, 10043 ORBASSANO, p. Umberto I n. 3,
tel. 900 27 94.

Rolle don Ilario, n. Venaria 30.8.1951; ord. 29.6. N 27
1978.
10070 ALA DI STURA, fraz. Cresto n. 82, tel.(0123)
5 53 10.

- Roncaglione don Mario**, n. Cuorgnè 11.5.1938; ord. 29.6.1963; parroco di Santi Michele, Pietro e Paolo, 10083 FAVRIA, v. Matteotti n. 7, tel. (0124) 34 051. N 28
- Ronco don Filippo**, n. Candiolo 9.9.1919; ord. 28.6.1942. N 19
10077 SAN MAURIZIO CANAVESE, Casa di cura "Ville Turina Amione", v. Vittime di Bologna n. 1, tel. 927 80 95.
- Ronco don Luigi**, n. Rivoli 9.7.1915; ord. 29.6.1938; parroco di Madonna del Carmine, 10122 TORINO, v. del Carmine n. 3, tel. ab. 53 87 40 - ch. 53 49 46. TO 1
- Ronco don Michele**, n. Poirino 14.12.1923; ord. 29.6.1947; parroco di S.Luigi Gonzaga, 10023 CHIERI, v. Trofarello n. 1, tel. 947 27 03. SE 22
- Ronco don Onorato**, n. Leinì 29.5.1911; ord. 29.6.1938. TO 9
10135 TORINO, Casa del clero "S.Pio X", c. B.Croce n. 20, tel. 61 60 31.
- Rosina don Roberto**, n. Torino 23.1.1939; ord. 29.6.1968; insegnante. TO 6
10156 TORINO, v. dei Pioppi n. 58, tel. 262 13 19.
- Rossi don Fiorenzo**, n. Fiorano Al Serio (BG) 15.10.1950; ord. 23.3.1978; vicario parrocchiale in Maria Speranza Nostra, 10155 TORINO, v. Ceresole n. 44, tel. 205 34 74. TO 5
- Rossi don Matteo**, Bra (CN) 5.6.1922; ord. 29.6.1945; parroco in solido (moderatore) di S.Maria della Motta, 10040 CUMIANA, v. Salita alla Parrocchia n. 6, tel. 905 90 18. SE 30

- Rossino don Mario**, n. Rivoli 28.3.1942; ord. 26.6. 1966; docente Facoltà Teologica Interregionale - Sezione parallela di Torino e Istituto Superiore di Scienze Religiose di Torino; responsabile insegnamento concordatario della religione per la scuola media inferiore e superiore; collaboratore parrocchiale in S.Rita da Cascia, 10136 TORINO, v. Vernazza n. 38, tel. 32 50 56 - 39 36 91. TO 12
- Rosso don Michele**, n. Torino 23.11.1929; ord. 28.6. 1953; cerimoniere del Capitolo Metropolitano; cappellano Ospedale Maggiore di S.Giovanni Battista e della Città di Torino - Sede Nuova Astanteria Martini, 10154 TORINO, p. del Donatore di Sangue n. 3, tel. 20 11 92. TO 6
- Rosso don Oscar**, n. Torino 27.3.1941; ord. 12.4. 1969; cappellano Istituto di Riposo per la vecchiaia, 10134 TORINO, c. Unione Sovietica n. 220, tel. 35 54 54. TO 12
- Rosso don Paolo**, n. Buriasco 21.3.1927; ord. 29.6. 1950; parroco di Santi Apostoli, 10045 PIOSSASCO, v. Pinerolo n. 169, tel. 906 43 00. O 25
- Rota don Domenico**, n. Leinì 15.11.1923; ord. 29.6. 1947; insegnante; parroco di S.Domenico Savio, 10048 VINOVO, fr. Garino, v. Sestriere n. 48, tel. 965 16 02. SE 24
- Rovera don Giacomo**, n. Rivoli 18.11.1929; ord. 29.6.1952; parroco di S.Maria Madre della Chiesa, 10036 SETTIMO TORINESE, v. Don Gnocchi n. 2, tel. 8001982. N 20
- Rua don Mario**, n. Torino 18.6.1924; ord. 3.7.1949; insegnante; insegnante di religione. 10144 TORINO, v. Bogetto n. 11, tel. 47 20 88. TO 7

- Ruata can. Giuseppe**, n. Torino 27.1.1916; ord. 29. 6.1939; canonico del Capitolo Metropolitano e penitenziere della Cattedrale; delegato arcivescovile per le Confraternite e i Santuari; aiutante di studio Ufficio per i religiosi e le religiose. 10122 TORINO, Casa del clero "Santuario Consolata", v. Maria Adelaide n. 2, tel. 51 23 79. **TO 1**
- Ruatta don Mario**, n. Costigliole Saluzzo (CN) 12.2. 1939; ord. 28.6.1964; parroco in solido (moderatore) di S.Maria e S.Giovanni Battista in Racconigi. 12035 RACCONIGI (CN), p. S.Maria n. 1, tel. (0172) 8 65 58. **SE 31**
- Rubatto don Vincenzo**, n. Cambiano 27.8.1917; ord. 2.6.1940; parroco di S.Giorgio Martire, 10087 VALPERGA, p. Chiesa n. 1, tel. (0124) 61 71 74. **N 28**
- ° **Ruffino don Giuseppe**, n. Neive (CN) 19.12.1923; ord. 3.7.1949; insegnante. -
00040 ROCCA DI PAPA (ROMA), v. Delle Margherite n.2.
- Ruffino can. Italo**, n. Torino 12.8.1912; ord. 29. 6.1935; canonico del Capitolo Metropolitano; delegato diocesano Amici dell'Università Cattolica. 10123 TORINO, parrocchia S.Massimo Vescovo di Torino, v. dei Mille n. 28, tel. 839 55 17. **TO 1**
- Ruffino don Silvio**, n. Coazze 15.11.1948; ord. 26. 11.1976; incaricato di promuovere e seguire gruppi di formazione cristiana all'impegno sociale e assistenziale; membro Commissione diocesana per l'assistenza al clero; vicario parrocchiale in S.Maria Goretti, 10146 TORINO, v. Actis n. 20, tel. 794827. **TO 13**
- Rugolino don Benito**, n. Sant'Eufemia D'Aspromonte (RC) 2.1.1938; ord. 7.7.1963; insegnante di religione; cappellano Casa di Carità Arti e Mestieri in Torino, c. B.Brin n. 26. **TO 8**
10124 TORINO, v. G. Ferrari n. 4, tel. 88 76 42.

* **Ruspino don Carlo** (Ivrea), pag. 204

Russo don Gerardo, n. Picerno (PZ) 11.9.1927; ord. 10.10.1954; insegnante di religione; parroco di S. Bartolomeo Apostolo, 10048 VINOVO, v. San Bartolomeo n. 11, tel. 965 11 74. SE 24

Sacchetti don Giovanni, n. Poirino 22.4.1944; ord. 12.4.1969; cappellano Ospedale Maggiore, 10023 CHIERI, p. Duomo n. 1, tel. 947 23 85. SE 22

Sacco don Giovanni, n. Savigliano (CN) 16.10.1936; ord. 6.10.1963; insegnante di religione; parroco di S. Giacomo Apostolo, 10094 GIAVENO, fr. Sala, v. San Francesco d'Assisi n. 36, tel. 937 57 66. O 26

Salietti don Giovanni, n. Torino 23.11.1933; ord. 29.6.1957; direttore spirituale Seminario Arcivescovile Maggiore (Teologia); rettore Seminario Arcivescovile Minore (Medie Superiori), 10131 TORINO, v. Felicità di Savoia n. 8/10, tel. 650 92 62. TO 15

Salussoglia don Aldo, n. Rivoli 16.8.1941; ord. 26.6.1966; parroco di S. Giovanna Antida Thouret, 10021 BORGO SAN PIETRO DI MONCALIERI, c. Roma n. 25, tel. 64 27 92. SE 23

Salvagno can. Mario, n. Villafalletto (CN) 9.6.1928; ord. 29.6.1952; giudice Tribunale Ecclesiastico Regionale Piemontese; parroco di S. Andrea Apostolo, 12038 SAVIGLIANO (CN), v. Sant'Andrea n. 30, tel. (0172) 3 22 80. SE 31

Sandri don Bartolomeo, n. Carmagnola 18.9.1919; ord. 27.6.1943; parroco di SS. Trinità, 10040 OSASIO, v. Verrua n. 1, tel. 979 30 22. SE 29

Sandrone don Giuseppe, n. Savigliano (CN) 11.3.1929; ord. 28.6.1953; cappellano Istituto di Riposo per la vecchiaia in Torino, c. Unione Sovietica n. 220. 10125 TORINO, v. Campana n. 8, tel. 650 35 41. TO 12

* Sandrone don Giuseppe (Asti), pag. 205

Sanguinetti don Giuseppe, n. Beinasco 1.1.1930; N 27
ord. 28.6.1953; parroco di S.Desiderio Martire,
10070 FIANO, v. Borla n. 18, tel. 925 43 80.

Sanino don Antonio Michele, n. Carignano 19.5.1932; N 19
ord. 29.6.1956; membro Consulta del Centro Missiona-
rio Diocesano; parroco di Assunzione di Maria Vergi-
ne, 10071 BORGARO TORINESE, v. Italia n. 24, tel.
470 24 20.

Sapei don Angelo, n. Pinerolo 27.9.1933; ord. 27.6. SE 29
1959; parroco di S.Pietro in Vincoli, 10060 CASTA-
GNOLE PIEMONTE, p. Vittorio Emanuele II n. 1, tel.
986 25 12.

Sarli don Pasquale, n. Abriola (PZ) 1.12.1930; ord. O 18
3.7.1955; cappellano Presidio Ospedaliero U.S.L. n.
26 in Venaria; vicario parrocchiale in Natività di
Maria Vergine, 10078 VENARIA, p. Annunziata n. 10,
tel. 49 03 49.

Saroglia can. Ugo, n. Collegno 21.5.1913; ord. 29. O 26
6.1938; rettore santuario Nostra Signora di Lour-
des, 10094 GIAVENO, fraz. Selvaggio, tel. 93 45 05.

° **Sartori don Claudio**, n. Dignano D'Istria (Jugogla- -
via) 1.11.1942; ord. 4.4.1970; Rua dos Cohelos 317,
C.P. 735, 50.000 RECIFE PE (Brasile).

Sarzini don Franco, n. Villafranca Piemonte 4.8. TO 6
1944; ord. 29.6.1968, parroco di S.Nicola Vescovo
in Torino.
10154 TORINO, str. Settimo n. 5 bis, tel. ab.
205 04 64 - ch. 205 00 56.

Savant don Sergio, n. Caselle Torinese 30.11.1934; O 18
ord. 29.6.1962; parroco di S.Lorenzo Martire, 10078
VENARIA, fr. Altessano, v. San Marchese n. 10, tel.
49 01 81.

- Savarino don Renzo**, n. Collegno 20.2.1935; ord. 28.6.1959; docente Facoltà Teologica dell'Italia Settentrionale - direttore della Sezione parallela di Torino; direttore provv. e docente Istituto Superiore di Scienze Religiose di Torino. 10093 COLLEGNO, v. Cimarosa n. 16, tel. 78 46 10. O 16
- Scaccabarozzi teol. Modesto**, n. Torino 11.2.1906; ord. 29.6.1928; addetto chiesa S.Elisabetta Vedova, 10096 LEUMANN, c. Francia n. 351/7, tel. 405 15 09. O 16
- Scanavino don Bernardo**, n. Torino 27.12.1929; ord. 28.6.1953; parroco di S.Paolo Apostolo, 10148 TORINO, v. Macherione n. 23, tel. 25 85 09. TO 8
- Scarasso can. Valentino**, n. Carignano 16.1.1922; ord. 29.6.1944; canonico del Capitolo Metropolitano. 10041 CARIGNANO, v. IV Novembre n. 15, tel. 9697862. SE 29
- Scaravaglio can. Giuseppe**, n. Torino 9.6.1917; ord. 29.6.1946; parroco di Sacro Cuore di Maria, 10125 TORINO, v. Campana n.8, tel. 669 90 83. TO 2
- Scaringelli don Sebastiano**, n. Spinazzola (BA) 12.10.1941; ord. 7.12.1976; vicario parrocchiale in S.Rita da Cascia, 10136 TORINO, v. Vernazza n. 38, tel. 32 50 56 - 39 36 91. TO 12
- Schierano don Dalmazzo**, n. Castagnole Piemonte 19.2.1914; ord. 29.6.1937; cappellano frazione Viotto, 10060 SCALENGHE, v. Maestra n. 4, tel. 986 61 72. SE 30
- Schinetti don Angelo**, n. Torino 21.11.1921; ord. 29.6.1944; cappellano Monastero Visitazione, 10024 MONCALIERI, str. Santa Vittoria n. 15, tel. 643573. SE 23
- Scremin can. Mario**, n. Torino 1.8.1927; ord. 29.6.1950; canonico del Capitolo Metropolitano; membro Consiglio di Amministrazione dell'Istituto diocesano per il sostentamento del clero; collaboratore parrocchiale in Santi Pietro e Andrea Apostoli in Rivalta di Torino. 10098 RIVOLI, p. Principe Eugenio n.3, tel. 9585318. O 25

16 **Scrimaglia don Andrea**, n. Mazzè 2.7.1939; ord. 20. TO 5
6.1964; addetto Piccola Casa della Divina Provvi-
denza, 10152 TORINO, v. San Giuseppe B.Cottolengo
n. 14, tel. 522 51 11.

16 **Scuccimarra don Teresio**, n. Torino 24.3.1950; ord. O 25
28.3.1982; vicario parrocchiale in S.Francesco d'As-
sisi, 10045 PIOSSASCO, p. L. Nicola n. 2, tel. 9064151.

8 **Scursatone don Riccardo**, n. Grosso 27.2.1925; ord. N 19
29.6.1949; parroco di S.Maria Maddalena, 10040 RIVA-
ROSSA, v. Martiri della Libertà n. 20, tel. 9888414.

9 **Segatti don Ermis**, n. Pianezza 24.11.1937; ord. 29. TO 8
6.1962; insegnante; docente Facoltà Teologica del-
l'Italia Settentrionale - Sezione parallela di To-
rino; collaboratore parrocchiale in S.Vincenzo de'
Paoli in Torino.
2 10044 PIANEZZA, v. San Bernardo n. 8, tel. 967 15 48.

2 **Semeria don Carlo**, n. Rivalba 30.4.1940; ord. 27.11. TO 7
1976; insegnante; collaboratore parrocchiale in S.
Anna in Torino.
10143 TORINO, c. Svizzera n. 24, tel. 749 23 37.

Serra don Felice, n. Poirino 17.3.1925; ord. 25.6. O 16
1950; parroco di S.Chiara Vergine, 10093 COLLEGNO,
v. Vandalino n. 49, tel. 411 18 15.

Serra don Piero Giorgio, n. Agliano (AT) 2.7.1939; O 18
ord. 9.6.1963; insegnante; parroco di S.Secondo Mar-
tire, 10040 GIVOLETTO, v. San Secondo n. 1, tel.
984 71 72.

Sibona don Giuseppe, n. Luserna San Giovanni 19.1. TO 6
1938; ord. 29.6.1962; parroco di Gesù Salvatore,
10156 TORINO, v. degli Ulivi n. 25, tel. 262 36 45.

Sibona don Lorenzo, n. Mathi 31.8.1961; ord. 7.6. TO 8
1987; vicario parrocchiale in S.Giuseppe Benedetto
Cottolengo, 10149 TORINO, v. Messedaglia n. 21, tel.
29 09 92.

* **Simonelli don Giovanni** (Alessandria), pag. 205

Smeriglio don Francesco, n. Carignano 2.7.1919; SE 24
ord. 29.6.1948; delegato diocesano A.N.S.P.I.;
presidente Collegio dei revisori dei conti del-
l'Istituto diocesano per il sostentamento del
clero; parroco di Maria Regina Mundi, 10042
NICHELINO, v. N.S. di Lourdes n. 2, tel. 6065858.

Sola don Giovanni, n. Moissac (Francia) 21.7.1929; TO 15
ord. 28.6.1959; parroco di Assunzione di Maria Ver-
gine - Reaglie, 10132 TORINO, str. Reaglie n. 1,
tel. 89 36 47.

Soldi don Primo, n. Bra (CN) 12.9.1941; ord. 27.6. TO 1
1965; assistente ecclesiastico dei membri dell'As-
sociazione "Fraternità di Comunione e Liberazione";
direttore programmi di Telesubalpina.
10122 TORINO, v. San Domenico n. 28, tel. 51 93 98.

Soppeno don Bartolomeo, n. Cavallermaggiore (CN) SE 31
14.4.1923; ord. 29.6.1947; cappellano Ospedale Ci-
vile "Santo Spirito" in Bra (CN).
12042 BRA (CN), p. Caduti n. 10, tel. (0172) 44348.

Sorasio don Matteo, n. Caramagna Piemonte (CN) 31. TO 1
1.1930; ord. 28.6.1953; vicerettore ed economo san-
tuario Consolata - Casa del clero "Santuario Conso-
lata" - Convitto Ecclesiastico della Consolata,
10122 TORINO, v. Maria Adelaide n. 2, tel. 54 62 35.

Sorniotti don Giovanni, n. Carmagnola 16.6.1921; TO 3
ord. 29.6.1944; parroco di S.Giorgio Martire,
10134 TORINO, v. Spallanzani n.7, tel. 59 25 73.

Stavarengo don Pierino, n. Asmara (Eritrea) 19.9. SE 29
1938; ord. 21.9.1968; parroco di Santi Giovanni
Battista e Remigio, 10041 CARIGNANO, v. Frichieri
n. 10, tel. 969 71 73.

- Stermieri don Ezio**, n. Moglia (MN) 25.5.1947; ord. 13.10.1973; insegnante di religione; consigliere spirituale Consiglio interregionale Piemonte e Valle d'Aosta della Società di S.Vincenzo de' Paoli; parroco di Madonna di Pompei, 10128 TORINO, v. San Secondo n. 90, tel. 58 34 79. TO 3
- Strumia don Agostino**, n. Sommariva Del Bosco (CN) 18.3.1922; ord. 29.6.1945; cappellano Ospedale Civile, 10094 GIAVENO, v. Seminario n. 45, tel. 9377877. O 26
- Stucchi don Alfredo**, n. Bellusco (MI) 1.3.1942; ord. 5.6.1983; vicario parrocchiale in S.Gioacchino, 10152 TORINO, v. Cignaroli n. 3, tel. 85 23 46. TO 5
- Succio don Renato**, n. Agliano (AT) 30.1.1937; ord. 29.6.1961; parroco di S.Grato in Bertolla, 10156 TORINO, str. Bertolla n. 113, tel. 273 01 87. TO 6
- Tallone don Guido**, n. Torino 28.8.1957; ord. 19.12.1981; docente Facoltà Teologica dell'Italia Settentrionale - Sezione parallela di Torino; collaboratore parrocchiale in Santi Pietro e Paolo Apostoli, 10044 PIANEZZA, v. al Borgo n. 9, tel. 967 63 52. O 18
- Tamiatti teol. Bartolomeo**, n. Cambiano 25.7.1898; ord. 20.9.1924. 10060 PANCALIERI, Casa del clero "G.M.Boccardo", v. Roma n. 9, tel. 973 42 73. SE 29
- Tamietti don Pasqualino**, n. None 25.5.1945; ord. 4.4.1970; docente Facoltà Teologica dell'Italia Settentrionale - Sezione parallela di Torino e Istituto Superiore di Scienze Religiose di Torino; collaboratore parrocchiale in S.Giorgio Martire in Torino. 10122 TORINO, Casa del clero "Seminario Metropolitano" v. XX Settembre n. 83, tel. 521 51 90. TO 3

- Tarquini don Luigi**, n. Torino 21.2.1940; ord. 26. 6.1966; vicario parrocchiale in S.Secondo Martire in Vallo Torinese; parroco di S.Nicola Vescovo, 10070 VARISELLA, v. Don Cabodi n. 10, tel. 9249385. N 27
- Taverna don Mario**, n. Pancalieri 16.9.1942; ord. 26.6.1966; parroco di S.Anna in Beinasco, 10040 BORGARETTO, v. Orbassano n. 3, tel. 358 02 81. O 25
- Tenderini don Secondo**, n. Lecco (CO) 3.10.1939, ord. 14.3.1970; parroco di SS. Annunziata, 10124 TORINO, v. Sant'Ottavio n. 5, tel. 83 12 20. TO 4
- Terzariol don Pietro**, n. San Polo Di Piave (TV) 25.4.1951; ord. 13.12.1975; vicario parrocchiale in S.Luca Evangelista, 10135 TORINO, v. Negarville n. 14, tel. 347 13 00. TO 10
- Tesio don Giovanni**, n. Marene (CN) 29.4.1947; ord. 1.9.1973; parroco di S.Giuseppe Cafasso, 10148 TORINO, v. Gandino n. 1, tel. 220 10 22. TO 8
- ° **They don Enea Teofilo**, n. Mezzani (PR) 9.1.1923; ord. 13.3.1948. -
38100 TRENTO, v. De Gasperi n. 45.
- Ticchiati don Maurizio**, n. Torino 23.3.1950; ord. 16.4.1978; cappellano Ospedale Maggiore di S.Giovanni Battista e della Città di Torino - Sede Molinete, 10126 TORINO, c. Bramante n. 90, tel. 65 66. TO 9
- Tivano can. Giovanni Battista**, n. Villafranca Piemonte 27.12.1905; ord. 29.6.1929. SE 29
10060 PANCALIERI, Casa del clero "G.M.Boccardo", v. Roma n. 9, tel. 973 42 73.
- Tolosano don Domenico**, n. Savigliano (CN) 22.6.1910; ord. 29.6.1933. TO 1
10122 TORINO, Casa del clero "Santuario Consolata", v. Maria Adelaide n. 2, tel. 54 62 35.

Tomatis don Giuseppe, n. Torino 13.9.1917; ord. SE 24
29.6.1947; cappellano Casa di riposo "Cottolengo",
10048 VINOVO, v. Altina n. 3, tel. 965 12 19.

Tondo don Cosimo, n. Torre Santa Susanna (BR) 17. SE 23
1.1923; ord. 27.6.1948; cappellano Casa di riposo
"Piccola Casa Gran Madre di Dio" in Trofarello.
10028 TROFARELLO, v. Gioberti n. 14, tel. 649 78 03.

* **Tonelli don Giovanni** (Mondovì), pag. 205

Tonus don Isidoro, n. Sacile (PN) 5.9.1916; ord. O 18
2.6.1940; parroco di S.Francesco d'Assisi, 10078
VENARIA, v. San Francesco d'Assisi n. 24, tel. 4020812.

Tosa teol. Michele, n. Poirino 28.10.1893; ord. 29. SE 22
6.1920.
10046 POIRINO, v. Amaretti n. 30, tel. 945 05 05.

Tosco don Bartolomeo, n. None 7.3.1914; ord. 29.6. N 21
1937; parroco di S.Pietro in Vincoli, 10090 RIVALBA,
v. Castello n. 1, tel. 960 45 16.

Toso don Giovanni, n. Vignale Monferrato (AL) 18. TO 9
4.1934; ord. 25.3.1961; insegnante.
10135 TORINO, Casa del clero "S.Pio X", c. B.Croce
n. 20, tel. 61 66 55.

Trabucco don Michele, n. Torino 27.5.1929; ord. 29. TO 1
6.1955; insegnante di religione; assistente coadiu-
tore A.C.I. - settore adulti.
10122 TORINO, Comunità presbiterale "S.Francesco
d'Assisi", v. dei Mercanti n. 10, tel. 51 84 74 -
53 43 63.

° **Traina don Vitale**, n. Castronuovo Di Sicilia (PA) -
6.1.1937; ord. 29.6.1962; 16 Avenida 18-68, Zona 6,
GUATEMALA CIUDAD (Guatemala C.A.)

- Travaglio don Luigi**, n. Torino 23.4.1931; ord. 29. 6.1955; vicario parrocchiale in Immacolata Concezione e S.Donato, 10144 TORINO, v. San Donato n. 21, tel. ab. 48 76 91 - ch. 48 02 61. TO 7
- Traversa don Stefano**, n. Moncalieri 26.12.1912; ord. 29.6.1947. 10152 TORINO, Ospedale Cottolengo - Infermeria S.Pietro, v. San Giuseppe B.Cottolengo n. 9, tel. 522 51 11. TO 5
- Trincherò don Celestino**, n. Cortandone (AT) 6.2. 1924; ord. 27.9.1953; insegnante; cappellano Casa di riposo "Volpiano" in Volpiano. 10088 VOLPIANO, v. Brandizzo n. 82/A. N 20
- Troja don Gian Frnco**, n. Guarene (CN) 27.6.1940; ord. 29.6.1968; rettore santuario Madonna delle Grazie, 12035 RACCONIGI (CN), v. Regina Margherita n. 110, tel (0172) 8 61 02. SE 31
- ° **Tropia don Luigi**, n. Bergamo 11.1.1923; ord. 15.7. 1977; insegnante. 00193 ROMA, Casa Romana del clero, v.della Trasponti na n. 18, tel. (06) 654 08 42. -
- Trossarello don Sebastiano**, n. Savigliano (CN) 2.2. 1920; ord. 27.6.1943; responsabile Assicurazioni clero - delegato diocesano M.I.A.S. - presidente associazione diocesana clero - delegato regionale e con sigliere nazionale F.A.C.I.; membro Organo di compo sizione delle controversie circa la remunerazione del clero. 10129 TORINO, v. Giovanni da Verrazzano n. 65, tel. 59 05 18. TO 3
- Trucco don Giuseppe**, n. Savigliano (CN) 10.4.1943; ord. 25.6.1967; insegnante; parroco di S.Pietro in Vincoli, 10070 TRAVES, v. Villa n. 4, tel. (0123) 4 02 05. N 27

7
Truffo don Nicola, n. San Mauro Torinese 19.6.1921; TO 9
ord. 29.6.1945; membro Commissione diocesana per
l'assistenza al clero; direttore Casa del clero
"S. Pio X", 10135 TORINO, c. B. Croce n. 20, tel.
619 15 92.

5
Tuninetti don Andrea, n. Caramagna Piemonte (CN) O 16
15.8.1945; ord. 1.10.1971; parroco di Spirito Santo,
10095 GRUGLIASCO, fr. Gerbido Torinese, v. Moncalie
ri n. 79, tel. 30 00 82.

20
Tuninetti don Augusto Mario, n. Torino 18.5.1920; TO 3
ord. 29.6.1945; cappellano Casa di cura "Fornaca
di Sessant" in Torino; vicario parrocchiale in
Santi Angeli Custodi, 10121 TORINO, v. San Quinti
no n. 37, tel. 54 57 37.

1
Tuninetti can. Giuseppe, n. Ceresole D'Alba (CN) TO 1
18.6.1924; ord. 25.6.1950; canonico del Capitolo
Metropolitano; docente Facoltà Teologica dell'Ita
lia Settentrionale - Sezione parallela di Torino
e Istituto Superiore di Scienze Religiose di Tori
no.
10122 TORINO, Casa del clero "Santuario Consolata",
v. Maria Adelaide n. 2, tel. 557 22 11.

3
Tuninetti don Giuseppe Angelo, n. Polonghera (CN) TO 15
8.1.1940; ord. 28.6.1964; delegato arcivescovile
per gli Istituti secolari; assistente spirituale
per il gruppo di Torino delle Missionarie della
Regalità di N.S.G.C.; insegnante; docente Facoltà
Teologica dell'Italia Settentrionale - Sesione pa
rallela di Torino e Istituto Superiore di Scienze
Religiose di Torino; consulente ecclesiastico pro
vinciale del C.I.F. di Torino; addetto chiesa S.
Chiara Vergine, 10133 TORINO, str. San Vito-Revi
gliasco n. 32 bis, tel. 68 78 65.

7
Turella don Giovanni, n. Orgiano (VI) 20.9.1937; TO 13
ord. 25.6.1967; insegnante di religione; parroco
di S. Giovanna d'Arco, 10145 TORINO, v. Borgomanero
n. 50, tel. 749 61 96.

- Turina don Francesco**, n. Piscina 13.7.1901; ord. 28.6.1925. SE 30
10060 PISCINA, b.ta Bianciotti.
- Ughetto don Silvio**, n. Giaveno 9.10.1929; ord. 29. 6.1962; cappellano OSpedale "Martini", 10141 TORINO, v. Tofane n. 71, tel. 70 33 33. TO 14
- Usseglio Polatera don Giuseppe**, n. Giaveno 13.11. 1919; ord. 27.6.1943; parroco di Santi Nicola, Pietro e Paolo, 10070 COASSOLO TORINESE, v. Capoluogo n. 197, tel. (0123) 4 54 06. N 27
- Vacha don Giovanni Carlo**, n. Oglianico 18.9.1939; ord. 29.6.1963; parroco di S.Anna, 10143 TORINO, v. Brione n. 40, tel. 749 61 03. TO 7
- Valente don Antonio**, n. Ferrere (AT) 6.2.1913; ord. 28.6.1936. SE 29
10060 PANCALIERI, Casa del clero "G.M.Boccardo", v. Roma n. 9, tel. 973 42 73.
- Valentini don Gioachino**, n. Tassullo (TN) 18.6.1921; ord. 20.4.1946; parroco di S. Edoardo Re, 10042 NICHELINO, v. Buonarroti n. 16, tel. 606 23 75. SE 24
- Valinotto don Mario**, n. Pancalieri 23.5.1943; ord. 4.4.1970; consulente ecclesiastico provinciale A.C.O.S. di Torino; cappellano Ospedale Maggiore di S.Giovanni Battista e della Città di Torino - Sede Molinette in Torino. TO 9
10126 TORINO, p. De Amicis n. 80, tel. 696 00 75.
- Vallaro don Carlo**, n. Occhieppo Inferiore (VC) 21. 12.1924; ord. 29.6.1947; parroco di Gesù Crocifisso e Madonna delle Lacrime, 10152 TORINO, v.Giaveno n. 39, tel. 23 76 73. TO 5
- Vallino don Aldo**, n. Mathi 8.5.1919; ord. 28.6.1942; parroco di S.Marco Evangelista, 10090 BUTTIGLIERA ALTA, v. Rosta n. 12, tel. 93 26 22. O 26

- Vallo don Alfredo**, n. Avigliano (PZ) 4.2.1921; SE 31
ord. 29.6.1944; parroco di S.Salvatore in Savigliano (CN), fr. San Salvatore; rettore santuario Madonna della Sanità, 12038 SAVIGLIANO (CN), v. Sanità n. 126, tel. (0172) 3 60 83.
- ° **Vanoni don Bruno**, n. Asigliano Veneto (VI) 14.7. -
1936; ord. 6.3.1965.
36040 SOSSANO (VI), fr. Colloredo, v. Padre Barbaran, tel. (0444) 88 56 01.
- Varello don Marco**, n. Valperga 4.2.1947; ord. 24. TO 9
6.1973; parroco in solido (moderatore) di S.Giovanni Maria Vianney, 10135 TORINO, v. Gianelli n. 8, tel. 61 62 07.
- Vaudagnotto don Lorenzo**, n. Orbassano 26.6.1922; N 21
ord. 29.6.1945; parroco di S.Giovanni Battista, 10090 SCIOLZE, v. Sismonda n. 1, tel. 960 37 18.
- Vaudagnotto don Mario**, n. Caselle Torinese 3.7. TO 1
1937; ord. 29.6.1961; vicedirettore Ufficio liturgico diocesano; vicerettore santuario Consolata, 10122 TORINO, v. Maria Adelaide n. 2, tel. 54 62 35.
- Vergnano don Francesco**, n. Cambiano 26.10.1924; ord. O 16
27.6.1948; parroco di S.Maria, 10095 GRUGLIASCO, v. Latina n. 101, tel. 78 46 61.
- Verneti don Michele**, n. None 1.9.1924; ord. 28.6. TO 8
1953; cappellano Ospedale "Amedeo di Savoia", 10149 TORINO, c. Svizzera n. 164, tel. 75 20 21.
- Veronese don Mario**, n. Torino 9.7.1935; ord. 28.6. TO 4
1959; delegato arcivescovile per gli Ospedali; direttore Ufficio diocesano pastorale malattia. 10124 TORINO, v. Montebello n. 4, tel. 88 33 60.
- Verretto Perussoni don Pietro**, n. Ginevra (Svizzera) TO 1
3.10.1913; ord. 29.6.1939; addetto santuario Consolata, 10122 TORINO, v. Maria Adelaide n. 2, tel. 54 62 35.

- Viale mons. Arturo**, n. Aosta 23.11.1913; ord. 29. 6.1937. TO 2
10125 TORINO, v. Ormea n. 69/1, tel. 68 59 93.
- Vicenza don Gerardo**, n. Pignola (PZ) 22.8.1940; ord. 26.6.1966; insegnante di religione; parroco di Sacro Cuore di Gesù e S.Raffaele, 10090 SAN RAFFAELE CIMENA, fr. Piana di S.Raffaele, str. Ferrarese n. 11, tel. 960 20 27. N 21
- Vicino don Annibale**, n. Cavallerleone (CN) 15.1.1917; ord. 23.9.1939. O 26
10051 AVIGLIANA, parrocchia S.Anna, fr. Drubiaglio, p. Sant'Anna n. 10, tel. 93 82 33.
- Viecca don Giovanni**, n. Torino 13.11.1936; ord. 6.1964; parroco di S.Leonardo Murialdo, 10142 TORINO, v. Chambéry n. 46, tel. 72 00 39. TO 14
- Vietto don Giuseppe**, n. Bra (CN) 13.9.1933; ord. 29.6.1957; parroco di S.Vincenzo de' Paoli, 10147 TORINO, v. Sospello n. 124, tel. 29 67 20. TO 8
- Vignola don Giovanni Battista**, n. Caramagna Piemonte (CN) 9.3.1938; ord. 29.6.1962; parroco di SS.Anunziata, 10025 PINO TORINESE, v. Maria Cristina n. 13, tel. 84 14 33. SE 22
- Vignolo don Chiaffredo**, n. Villafranca Piemonte 1.8.1936; ord. 29.6.1962; parroco di Immacolata Concezione di Maria Vergine, 10040 LOMBRIASCO, p. Losa na n. 1, tel. 979 01 18. SE 29
- Villata don Giovanni**, n. Buttigliera D'Asti (AT) 11.6.1940; ord. 28.6.1964; addetto Ufficio diocesano pastorale giovanile e dei ragazzi. SE 22
14021 BUTTIGLIERA D'ASTI (AT), v. San Rocco n. 1, tel. 987 19 41.

2 **Viola don Giovanni**, n. Realicò (Argentina) 21.6. N 19
1908; ord. 28.6.1936; rettore chiesa S.Nicola Ve-
scovo, 10070 VAUDA CANAVESE Inferiore, tel.9253792.

21 **Viola don Luigi**, n. Realicò (Argentina) 24.8.1913; TO 9
ord. 29.6.1938.
10135 TORINO, Casa del clero "S.Pio X", c: B.Croce
n. 20, tel. 61 55 47.

26 **Viotti don Giuseppe**, n. Nichelino 1.12.1917; ord. O 26
29.6.1941; parroco di S.Giuseppe, 10050 COAZZE,
fr. Forno, v. Ferria n. 13, tel. 93 47 19 - 93 46 47.

14 **Viotti don Sebastiano**, n. Sanfrè (CN) 21.3.1943; SE 22
ord. 25.6.1967; parroco di S.Giacomo Apostolo, 10023
CHIERI, str. Padana Inferiore n. 21, tel. 947 06 51.

8 **Viotto don Giovanni**, n. Piobesi Torinese 16.7.1953; TO 2
ord. 18.6.1978; vicario parrocchiale in Sacro Cuore
di Maria, 10125 TORINO, v. Campana n. 8, tel.6699083.

22 ° **Viretto don Luigi**, n. Bussoleno 19.2.1919; ord. -
3.6.1944.
10060 SAN SECONDO DI PINEROLO, v. Godino Delio n.11,
tel. (0121) 50 09 19.

29 **Visetti teol. Ottavio**, n. Torino 3.10.1906; ord.27. TO 13
6.1930; collaboratore parrocchiale in Madonna della
Divina Provvidenza, 10146 TORINO, v. Carrera n. 11,
tel. 74 02 72.

2 **Vitali don Renato**, n. Moncalieri 22.4.1944; ord. 29. N 21
6.1968; parroco di S.Benedetto Abate, 10099 SAN MAURO
TORINESE, fr. Oltre Po, v. Papa Giovanni XXIII n. 26,
tel. 822 18 59.

Vitrotti don Luigi, n. Andezeno 10.12.1954; ord. 9. SE 24
3.1980; vicario parrocchiale in Maria Regina Mundi,
10042 NICHELINO, v. N.S. di Lourdes n. 2, tel.6065858.

- Vota can. Francesco**, n. Salassa 14.12.1906; ord. TO 15
29.6.1929; collaboratore parrocchiale in Madonna
del Rosario (Sassi), 10132 TORINO, p. Giovanni
dalle Bande Nere n. 20, tel. 89 01 92.
- Vottero don Elmo**, n. Mompantero 2.8.1919; ord. 29. O 26
6.1944.
10094 GIAVENO, vc. del Pozzo n. 27, tel. 937 69 51.
- ° Zago don Francesco**, n. Maser (TV) 3.2.1920; ord. -
29.6.1944.
00193 ROMA, Casa Romana del clero, v. della Traspon
tina n. 18, tel. (06) 654 08 42.
- Zambonetti don Antonio**, n. Balangero 9.4.1927; ord. O 17
29.6.1950; parroco di S. Paolo Apostolo in Rivoli,
10090 CASCINE VICA, v. San Paolo n. 4, tel. 9598572.
- Zappino don Antonio**, n. Carmagnola 15.2.1920; ord. SE 29
29.6.1944; parroco in solido (moderatore) di Assun-
zione di Maria Vergine e S. Michele in Carmagnola.
10022 CARMAGNOLA, fr. Tuninetti, v. Poirino n. 341,
tel. 979 51 01.
- Zavattaro don Cornelio**, n. Borgo San Martino (AL) TO 7
11.6.1919; ord. 1.7.1945; insegnante di religione.
10139 TORINO, c. Racconigi n. 39, tel. 447 22 05.
- Zeppegno don Giuseppe**, n. Torino 14.12.1957; ord. N 20
4.10.1986; vicario parrocchiale in Santi Pietro e
Paolo Apostoli, 10088 VOLPIANO, p. Vittorio Emanuele
II n. 2, tel. 988 20 76.
- Zeppegno don Giuseppino**, n. Gassino Torinese 14.5. TO 6
1944; ord. 29.6.1968; parroco di Risurrezione del
Signore, 10154 TORINO, v. Monte Rosa n. 150, tel.
20 00 78.
- Zocco don Ottavio**, n. Bra (CN) 12.1.1920; ord. 28. TO 2
6.1942; collaboratore parrocchiale in Sacro Cuore
di Maria, 10125 TORINO, v. Campana n. 8, tel. 6699083.

2. Extradocesani

15
26
* **Andriano don Valerio** (Mondovì) n. Dogliani (CN) TO 15
17.7.1938; ord. 29.6.1961; pubblico avvocato Tribunale Ecclesiastico Regionale Piemontese; promotore di giustizia Tribunale Diocesano; parroco di Santi Vito, Modesto e Crescenzia, 10133 TORINO, str. San Vito - Revigliasco n. 216, tel. 669 93 70 - 68 31 24

17
* **Avaro don Artemio** (Pinerolo), n. San Secondo Di SE 29
Pinerolo 28.11.1930; ord. 24.6.1956.
10060 PANCALIERI, Casa del clero "G.M. Boccardo", v. Roma n. 9, tel. 973 42 73

29
* **Bertani don Bruno** (Casale Monferrato), n. TO 14
Castelletto Monferrato (AL) 14.3.1936; ord. 29.6.1961; insegnante; collaboratore parrocchiale in S. Leonardo Murialdo in Torino.
10141 TORINO, v. Bruino n. 3, tel. 447 04 17

7
* **Bianco don Bernardo** (Savona), n. Albaretto Ma- N 28
cra (CN) 22.3.1922. ord. 29.6.1948.
10082 CUORGNE', v. Cesare Battisti n. 1, tel. (0124) 66 66 69

0
6
* **Bugliari can. Giovanni** (Lungro), n. Santa TO 1
Sofia D'Epiro (CS) 14.4.1933; ord. 8.12.1957; vicario parrocchiale in S. Massimo Vescovo di Torino in Torino; rettore chiesa S. Michele Arcangelo in Torino, v. Giolitti n. 44.
10123 TORINO, p. Cavour n. 12, tel. 83 05 01

2
* **Cena don Rodolfo** (Ivrea), n. San Giorgio Cana- O 18
vese 19.1.1930; ord. 22.6.1958; cappellano militare Raggruppamento Servizi Cremona, 10078 VENARIA, v. Montello n. 12, tel. 49 51 37

- * **De Filippi don Giorgio** (Opus Dei), n. Roma TO 3
5.1.1929; ord. 7.8.1955.
10121 TORINO, v. Ponza n. 2, tel. 54 25 72
- * **Defilippi can. Giovanni Battista** (Ivrea), n. -
Barone Canavese 8.7.1940; ord. 29.6.1964; Vicario
giudiziale Tribunale Ecclesiastico Regionale Pie-
montese.
10015 IVREA, Seminario Vescovile, v. Varmondo Ar-
borio n. 28, tel. (0125) 42 38 44
- * **d'Osasco can. Antonio** (Genova), n. Genova TO 4
29.9.1937; ord. 29.6.1965; animatore della Turris
Eburnea.
10123 TORINO, v. Maria Vittoria n. 44, tel. 874605
- * **Dosio don Michele** (Susa), n. Almese TO 7
24.6.1943; ord. 24.8.1969; prete operaio.
10138 TORINO, v. Virle n. 15, tel. 447 32 18
- * **Fabbris don Guido** (Mantova), n. Cavarzere (VE) TO 1
1.6.1929; ord. 19.6.1960; cappellano militare
Scuola di Applicazione, 10121 TORINO, v. del-
l'Arsenale n. 22, tel. 53 45 26 int. 229
- * **Fiorina don Alessandro** (Saluzzo), n. Saluzzo TO 9
(CN) 29.3.1930; ord. 29.6.1954.
10135 TORINO, Casa del clero "S. Pio X", c. B.
Croce n. 20, tel. 61 60 31
- * **Fontana don Luigi** (Piacenza), n. Bedonia (PR) TO 4
22.8.1933; ord. 22.5.1959; insegnante; cappellano
Casa di cura "Ospedale Gradenigo", 10153 TORINO,
c. Regina Margherita n. 8, tel. 87 78 78
- * **Franco don Mario** (Alba), n. Alba (CN) O 17
10.3.1937; ord. 14.9.1961; cappellano militare Batta-
glione Logistico "Taurinense", 10098 RIVOLI, c.
Susa n. 189, tel. 958 63 33

- * **Fumero don Carlo** (Mondovì), n. Fossano (CN) TO 2
6.3.1916; ord. 1.6.1941; vicario parrocchiale
in Sacro Cuore di Gesù, 10126 TORINO, v. Brugnone
n. 1, tel. 669 86 50 - 68 76 68
- * **Galea don Joe** (Gozo), n. Fontana Gozo (Malta) SE 24
17.2.1952; ord. 18.6.1977; vicario parrocchiale
in SS. Trinità, 10042 NICHELINO, v. Stupinigi
n. 16, tel. 62 00 89
- * **Gavoci don Nicola** (Scutari-Shkodrë), n. Stayka O 26
(Albania) 16.11.1918; ord. 19.3.1944.
10094 GIAVENO, Seminario Arcivescovile, v. Semi-
nario n. 43, tel. 937 60 29
- * **Giglioli don Mario Daniele** (Susa), n. Bondeno TO 9
(FE) 15.8.1949; ord. 18.9.1976; cappellano Ospe-
dale Maggiore di S. Giovanni Battista e della
Città di Torino - Sede Molinette, 10126 TORINO,
c. Bramante n. 90, tel. 65 66
- * **Giordano don Stefano** (Saluzzo), n. Brignoles SE 30
(Francia) 2.4.1915; ord. 24.9.1938; rettore santua-
rio Madonna del Buon Rimedio, 10068 VILLAFRANCA PIEMONTE,
fr. Cantogno n. 11, tel. 980 09 89
- * **Laterza mons. Pietro** (Susa), n. Merano (BZ) TO 3
29.3.1937; ord. 26.6.1960; cappellano militare
capo servizio Comando Regione Militare Nord-
Ovest, 1° C.M.T., 10121 TORINO, c. Matteotti
n. 18, tel. 5 73 81
- * **Leonardelli don Angelo** (Parenzo e Pola), n. TO 9
Pola (Jugoslavia) 7.2.1910; ord. 12.8.1934.
10135 TORINO, Casa del clero "S. Pio X", c.
B. Croce n. 20, tel. 61 60 31
- * **Lingua can. Antonio** (Saluzzo), n. Pagno (CN) SE 29
13.10.1910; ord. 29.6.1933.
10060 PANCALIERI, Casa del clero "G.M. Boccardo"
v. Roma n. 9, tel. 973 42 73

- * Longarato don Pio** (Brescia), n. Gambellara **N 19**
(VI) 4.5.1914; ord. 24.6.1939.
10077 SAN MAURIZIO CANAVESE, Casa di cura "B.V.
Consolata", v. Fatebenefratelli n. 70, tel.
927 80 17
- * Lorenzati don Beniamino** (Saluzzo), n. Ostana **SE 29**
(CN) 12.4.1914; ord. 23.6.1940.
10060 PANCALIERI, Casa del clero "G.M. Boccardo",
v. Roma n. 9, tel. 973 42 73
- * Luciano don Marco** (Saluzzo), n. Dronero (CN) **O 25**
5.8.1937; ord. 23.6.1960; insegnante di religione;
addetto chiesa succursale S. Luigi Gonzaga, 10092
BEINASCO, v. Manzoni n. 23, tel. 349 74 06
- * Marengo don Fiorino** (Alba), n. Rodello (CN) **SE 29**
22.8.1922; ord. 29.6.1946.
10060 PANCALIERI, Casa del clero "G.M. Boccardo",
v. Roma n. 9, tel. 973 42 73
- * Mattio don Mario** (Saluzzo), n. Tarantasca (CN) **SE 29**
14.3.1913, ord. 29.6.1939.
10060 PANCALIERI, Casa del clero "G.M. Boccardo",
v. Roma n. 9, tel. 973 42 73
- * Morero don Giuseppe** (Pinerolo), n. Bricherasio **SE 31**
10.3.1915; ord. 29.6.1938; cappellano Ospedale
Psichiatrico in Racconigi (CN).
10023 CHIERI, v. dei Merlenghi n. 4, tel. 942 31 72
- * Nasi don Paolo** (Mondovì), n. Pamparato (CN) **TO 12**
11.10.1908; ord. 29.6.1932.
10138 TORINO, c. Peschiera n. 140, tel. 37 25 30
- * Olimpio don Guido** (Mondovì), n. Bardineto (SV) **TO 7**
10.10.1922; ord. 29.6.1947.
10138 TORINO, v. Almese n. 15, tel. 44 18 94

- * **Olivero can. Enrico** (Alba), n. Diano d'Alba **TO 3**
(CN) 5.7.1904; ord. 29.6.1929.
10129 TORINO, c. Rosselli n. 101 bis, tel. 59 30 01
- * **Parietti don Isidoro** (Milano), n. Montegrino- **TO 13**
Valtravaglia (VA) 22.2.1944; ord. 28.6.1969.
10145 TORINO, v. Borgosesia n. 1, tel. 741 26 70
- * **Pechoux don Alberto** (Susa), n. Torino 23.2.1955; **TO 12**
ord. 8.12.1980.
10136 TORINO, v. Castagnevizza n. 1, tel. 35 66 96
- * **Peirone don Giovanni** (Mondovì), n. Ciglié (CN) **TO 12**
27.12.1929; ord. 17.12.1955; cappellano militare
2^Legione Guardia di Finanza, 10136 TORINO, c. IV
Novembre n. 40, tel. 35 12 06
- * **Piana don Giovanni** (Acqui), n. Mombaruzzo (AT) **O 18**
26.6.1942; ord. 25.6.1967; insegnante di religio-
ne; vicario parrocchiale in S. Francesco d'Assisi,
10078 VENARIA, v. San Francesco d'Assisi n. 24,
tel. 402 08 12
- * **Pogliano don Ernesto** (Casale Monferrato), n. **TO 5**
Odalengo Grande (AL) 2.5.1923; ord. 30.6.1948; ad-
detto Piccola Casa della Divina Provvidenza,
10152 TORINO, v. San Giuseppe B. Cottolengo n. 14,
tel. 522 51 11
- * **Porta don Bruno** (Acqui), n. Sessame (AT) **TO 13**
25.1.1943; ord. 25.6.1967; insegnante di reli-
gione; collaboratore parrocchiale in S. Erme-
negildo Re e Martire in Torino.
10145 TORINO, v. Borgosesia n. 26, tel. 75 10 13
- * **Raimondi mons. Giuseppe** (Squillace), n. Borgia (CZ) **TO 7**
3.9.1906; ord. 4.8.1931.
10145 TORINO, c. Lecce n. 15, tel. 749 74 24

- * **Rappa don Bernardo** (Pinerolo), n. Cavour TO 15
3.2.1912; ord. 29.6.1935; rettore chiesa del
Gesù, 10132 TORINO, v. Lomellina n. 44, tel.
899 93 21
- * **Recchia don Elio** (Alba), n. Moncalieri 12.3. SE 23
1925; ord. 9.10.1949; collaboratore parrocchia-
le in Santi Quirico e Giulitta in Trofarello.
10024 MONCALIERI, v. Real Collegio n. 23, tel.
64 15 17
- * **Remolif don Aldo** (Susa), n. Chiomonte 11.12. N 19
1939; ord. 19.12.1965.
10073 CIRIE', parrocchia Santi Giovanni Battista
e Martino, v. San Ciriaco n. 32, tel. 920 45 51
- * **Restagno don Corrado** (Mondovì), n. Mondovì (CN) SE 31
10.5.1948; ord. 30.9.1979; cappellano Ospedale
Civile Maggiore "SS. Annunziata", 12038 SAVIGLIANO
(CN), v. degli Ospedali n. 14, tel. (0172) 3 39 01
- * **Reviglio don Mattia** (Alessandria), n. Paroldo TO 15
(CN) 25.2.1934; ord. 2.12.1973; cappellano Casa di
riposo geriatrica "Carlo Alberto", 10131 TORINO,
c. Casale n. 56, tel. 87 70 66
- * **Ricca don Ermanno** (Asti), n. Piovà Massaia (AT) TO 12
12.2.1920; ord. 29.6.1944.
10137 TORINO, c. Sebastopoli n. 153, tel. 39 28 24
- * **Ricci don Aldo** (San Marino-Montefeltro), n. N 21
Pennabilli (PS) 9.10.1921; ord. 7.7.1946.
10090 GASSINO TORINESE, v. Paganini n. 10,
tel. 960 95 85
- * **Ruspino don Carlo** (Ivrea), n. Castellamonte N 28
29.6.1924; ord. 29.6.1948; parroco di S. Fran-
cesco d'Assisi in Oglianico, fr. Benne.
10080 ARGENTERA, parrocchia S. Grato, tel. (0124)
2 80 30

- * **Sandrone don Giuseppe** (Asti), n. Castello 0 26
 Di Annone (AT) 17.2.1911; ord. 29.6.1935.
 10090 REANO, v. Villarbasse n. 56, tel. 931 03 81
- * **Simonelli don Giovanni** (Alessandria), n. Mom- SE 23
 bercelli (AT) 1.11.1928; ord. 3.4.1954; cappellano
 Casa di riposo per suore, 10024 MONCALIERI, str.
 Castelvechio n. 9, tel. 64 16 79
- * **Tonelli don Giovanni** (Mondovì), n. Mondovì TO 9
 (CN) 17.1.1930; ord. 29.6.1952; insegnante.
 10126 TORINO, v. Abegg n. 4

3. Religiosi

Nota - L'Ordine (o Congregazione o Società di Vita apostolica) di appartenenza è indicato con le seguenti usuali sigle:

B.	Chierici Regolari di S.Paolo (Barnabiti)
C.M.	Congregazione della Missione (Lazzaristi)
C.P.	Congregazione della Passione di Gesù Cristo (Passionisti)
C.R.S.	Chierici Regolari di Somascha (Somaschi)
C.S.I.	Congregazione di S.Giuseppe (Giuseppini del Murialdo)
D.C.	Dottrinari
d.O.	Congregazione dell'Oratorio di S.Filippo Neri (Oratoriani)
F.B.F.	Ordine Ospedaliero di S.Giovanni di Dio (Fate Bene Fratelli)
F.D.P.	Piccola Opera della Divina Provvidenza (Don Orione)
I.C.	Istituto della Carità (Rosminiani)
I.M.C.	Istituto Missioni Consolata
M.I.	Chierici Regolari Ministri degli Infermi (Camiliani)
M.S.	Missionari di Nostra Signora di "La Salette"
O.A.D.	Agostiniani Scalzi
O.C.D.	Carmelitani Scalzi
O.F.M.	Ordine Franciscano Frati Minori
O.F.M.Cap.	Ordine Franciscano Frati Minori Cappuccini
O.F.M.Conv.	Ordine Franciscano Frati Minori Conventuali
O.M.V.	Oblati di Maria Vergine
O.P.	Frati Predicatori (Domenicani)
O.S.M.	Servi di Maria
P.M.S.	Piccola Missione per i Sordomuti
S.D.B.	Società Salesiana di S.Giovanni Bosco (Salesiani)
S.D.S.	Società del Divin Salvatore
S.I.	Compagnia di Gesù (Gesuiti)
S.M.*	Società di Maria (Marianisti)
S.M.	Società di Maria (Maristi)
S.S.C.	Società Sacerdoti di S.Giuseppe B.Cottolengo
S.S.P.	Società S.Paolo

a. Parroci e vicari parrocchiali

- . **Agagliati don Giuseppe**, S.D.B., n. Balangero TO 7
3.5.1933; ord. 1.7.1960; parroco di Gesù Adolescente,
10139 TORINO, v. Luserna di Rorà n. 16, tel. 44 67 86
- . **Allocco p. Albano**, C.R.S., n. Riva Presso Chieri TO 15
22.6.1960; ord. 17.5.1986; insegnante di religione;
vicario parrocchiale in Madonna di Fatima (Fioccardo),
10133 TORINO, v. Oristano n. 8, tel. 661 06 56
- . **Allocco Augusto p. Giovanni**, O.P., n. Racconigi TO 12
(CN) 8.4.1941; ord. 4.8.1966; parroco di Madonna
delle Rose, 10134 TORINO, v. Rosario di Santa Fè n. 7,
tel. 319 02 16
- . **Avagnina don Alessandro**, S.D.B., n. Saluzzo (CN) N 27
23.7.1938; ord. 6.4.1968; cappellano Presidio Ospe-
daliero U.S.L. n. 37 in Lanzo Torinese; parroco di
S. Pietro in Vincoli, 10074 LANZO TORINESE, p. Fede-
rico Albert n. 11, tel. (0123) 2 90 95
- . **Baldi don Giuliano**, F.D.P., n. Correzzola (PD) TO 8
3.1.1939; ord. 29.6.1967; insegnante di religione;
parroco di Santa Famiglia di Nazaret, 10151 TORINO,
v. dei Mughetti n. 18, tel. 73 11 85
- . **Balestra p. Agostino**, O.A.D., n. Rocchetta Nervina O 16
(IM) 16.8.1924; ord. 27.3.1948; vicario parrocchiale
in Madonna dei Poveri, 10097 BORGATA PARADISO DI COL-
LEGNO, v. Vespucci n. 17, tel. 411 74 85
- . **Banchio Francesco p. Fedele M.**, O.S.M., n. Moretta TO 1
(CN) 1.9.1913; ord. 1.4.1938; vicario parrocchiale in
S. Carlo Borromeo, 10121 TORINO, p. C.L.N. n. 236 bis,
tel. 51 09 22

7
. Battagliotti Franco p. Mario, O.F.M., n. Torino TO 12
9.1.1927; ord. 8.7.1951; parroco di S. Bernardino da
Siena, 10141 TORINO, v. San Bernardino n. 13, tel.
37 21 70

15
. Berruto Ugo p. Ignazio, O.P., n. Diano d'Alba (CN) TO 12
20.10.1939; ord. 5.9.1965; insegnante di religione;
vicario parrocchiale in Madonna delle Rose, 10134
TORINO, v. Rosario di Santa Fè n. 7, tel. 319 02 16

2
. Bianchi p. Antonio M., B., n. Badalucco (IM) 8.12.1925; TO 1
ord. 8.4.1950; parroco di S. Dalmazzo Martire, 10122
TORINO, v. delle Orfane n. 3, tel. 53 08 45

7
. Bortolozzo p. Ferruccio, O.F.M. Cap., n. Borgo D'Ale TO 8
(VC) 22.10.1952; ord. 6.12.1980; vicario parrocchia-
le in Madonna di Campagna, 10147 TORINO, v. Card. Mas-
saia n. 98, tel. 29 04 50

8
. Caminale p. Bruno, O.F.M. Cap., n. Torino 24.3. TO 2
1934; ord. 9.2.1958; parroco di Sacro Cuore di
Gesù, 10126 TORINO, v. Brugnone n. 1, tel. 669 86 50 -
68 76 68

6
. Candela don Guido, S.D.B., n. Jemappes (Belgio) N 27
5.1.1954; ord. 25.4.1981; vicario parrocchiale in
S. Pietro in Vincoli, 10074 LANZO TORINESE, p.
Federico Albert n. 11, tel. (0123) 2 90 95

1
. Canta p. Bartolomeo, D.C., n. San Damiano d'Asti (AT) TO 7
5.8.1911; ord. 21.9.1935; vicario parrocchiale in
Gesù Nazareno, 10138 TORINO, v. Palmieri n. 39, tel.
447 42 62

. Capella p. Vincenzo M., O.S.M., n. Rondissone TO 7
15.7.1925; ord. 16.4.1949; vicario parrocchiale in
S. Pellegrino Laziosi, 10139 TORINO, c. Racconigi
n. 28, tel. 37 27 71

- . **Carrero don Luciano**, S.D.B., n. Santa Vittoria D'Alba (CN) 19.10.1937; ord. 6.3.1965; parroco di Maria Ausiliatrice, 10152 TORINO, p. Maria Ausiliatrice n. 9, tel. 521 19 13 - 521 23 20 TO 5
- . **Casalis don Carlo**, S.D.B., n. Foglizzo 22.2.1908; ord. 4.9.1933; vicario parrocchiale in Gesù Adolescente, 10139 TORINO, v. Luserna di Rorà n. 16, tel. 44 67 86 TO 7
- . **Cavallera p. Mario**, S.I., n. Cuneo 11.6.1934; ord. 12.7.1964; parroco di S. Ignazio di Loyola, 10136 TORINO, v. Monfalcone n. 150, tel. 329 03 05 TO 11
- . **Cignatta don Natale**, S.D.B., n. Nizza Monferrato (AT) 25.12.1905; ord. 7.7.1930; vicario parrocchiale in Maria Ausiliatrice, 10152 TORINO, p. Maria Ausiliatrice n. 9, tel. 521 19 13 - 521 23 20 TO 5
- . **Colombo p. Luciano**, I.M.C., n. Casatenovo Brianza (CO) 20.1.1935; ord. 18.3.1961; vicario parrocchiale in S. Martino Vescovo, 10091 ALPIGNANO, v. della Parrocchia n. 2, tel. 967 63 25 O 18
- . **Cottini Gino p. Alberico**, O.F.M., n. Luino (VA) 5.3.1930; ord. 4.7.1954; parroco di Madonna degli Angeli, 10123 TORINO, v. Carlo Alberto n. 39, tel. 53 52 31 TO 1
- . **Crotti don Giacomo**, S.D.B., n. Ceto (BS) 22.12.1948; ord. 17.9.1977; parroco di S. Giuseppe Lavoratore (Rebaudengo), 10155 TORINO, c. Vercelli n. 206, tel. 26 32 94 TO 6
- . **De Boni don Amedeo**, S.D.B., n. San Pietro In Gu (PD) 18.8.1927; ord. 25.3.1963; vicario parrocchiale in S. Giuseppe Lavoratore (Rebaudengo), 10155 TORINO, c. Vercelli n. 206, tel. 26 32 94 TO 6

- 5 . Della Valle don Riccardo, S.D.B., n. Sommariva Perno (CN) 4.4.1924; ord. 2.7.1950; vicario parrocchiale in Maria Ausiliatrice, 10152 TORINO, p. Maria Ausiliatrice n. 9, tel. 521 19 13 - 521 23 20 TO 5
- 7 . Delmondo Giuseppe p. Giovanni, O.F.M. Cap., n. Sommariva Perno (CN) 4.1.1934; ord. 9.2.1958; parroco di Madonna di Campagna, 10147 TORINO, v. Card. Massaia n. 98, tel. 29 04 50 TO 8
- 11 . Durando p. Mario, O.F.M.Cap., n. Torino 24.8.1954; ord. 3.10.1982; vicario parrocchiale in Madonna di Campagna, 10147 TORINO, v. Card. Massaia n. 98, tel. 29 04 50 TO 8
- 5 . Flecchia don Andrea, S.D.B., n. Torino 16.1.1921; ord. 1.7.1951; parroco in solido (moderatore) di Spirito Santo e S. Giovanni Battista in Pessinetto. 10074 LANZO TORINESE, Istituto salesiano "S. Filippo Neri", p. Federico Albert n. 8, tel. (0123) 2 90 05 N 27
- 18 . Gaggero Luigi p. Cherubino, O.A.D., n. Borzoli (ora Genova) 17.4.1921; ord. 31.3.1945; parroco di Madonna dei Poveri, 10097 BORGATA PARADISO DI COLLEGNO, v. Vespucci n. 17, tel. 411 74 85 O 16
- 1 . Gariglio don Luigi, S.D.B., n. Torino 23.6.1936; ord. 26.3.1966; insegnante di religione; vicario parrocchiale in S. Giovanni Bosco in Rivoli, 10090 CASCINE VICA, vl. Carrù n. 9, tel. ab. 59 34 37 - ch. 959 24 87 O 17
- 6 . Ghu p. Giacomo, C.R.S., n. Taggia (IM) 24.11.1941; ord. 15.6.1969; parroco di Madonna di Fatima (Fioccardo), 10133 TORINO, v. Oristano n. 8, tel. 661 06 56 TO 15
- 6 . Giaccone p. Giuseppe, C.S.I., n. Sommariva Del Bosco (CN) 28.10.1934; ord. 30.3.1963; parroco di Nostra Signora della Salute, 10147 TORINO, v. Vibò n. 24, tel. 29 09 98 - 29 36 62 TO 8

- . **Gianolio don Giuseppe**, S.D.B., n. Montà (CN) TO 8
21.7.1927; ord. 1.7.1953; insegnante di religione;
amministratore parrocchiale di Gesù Cristo Signore,
10148 TORINO, v. Scialoja n. 8/1, tel. 220 17 84
- . **Giraudò Ermanno p. Amatore**, O.F.M. Cap., n. Busca TO 2
(CN) 30.5.1940; ord. 6.2.1966; insegnante di reli-
gione; vicario parrocchiale in Sacro Cuore di Gesù,
10126 TORINO, v. Brugnone n. 1, tel. 669 86 50 -
68 76 68
- . **Giraudò p. Giovanni Battista**, O.P., n. Caramagna TO 12
Piemonte (CN) 27.10.1947; ord. 29.9.1974; insegnan-
te di religione; vicario parrocchiale in Madonna
delle Rose, 10134 TORINO, v. Rosario di Santa Fè n. 7,
tel. 319 02 16
- . **Giulio p. Cesare**, I.M.C., n. Moncalieri 21.3.1927; O 18
ord. 7.4.1962; parroco di S. Martino Vescovo, 10091
ALPIGNANO, v. della Parrocchia n. 2, tel. 967 63 25
- . **Gottin Mario p. Fulgenzio**, O.F.M. Cap., n. Torino TO 8
4.4.1929; ord. 10.2.1952; vicario parrocchiale in
Madonna di Campagna, 10147 TORINO, v. Card. Massaia
n. 98, tel. 29 04 50
- . **Gozzelino p. Romano**, O.F.M. Conv., n. Torino TO 14
6.7.1940; ord. 11.6.1965; parroco di Madonna della
Guardia (Borgata Lesna), 10142 TORINO, v. Mongine-
vro n. 251, tel. 70 08 03
- . **Gregorio p. Nicola**, O.M.V., n. Montella (AV) TO 5
18.5.1955; ord. 12.6.1983; vicario parrocchiale in
Maria Regina della Pace, 10154 TORINO, v. Malone
n. 19, tel. 274 38 16
- . **Laiolo don Gianfranco**, S.D.B., n. Torino 7.4.1945; TO 5
ord. 25.4.1974; responsabile Centro accoglienza
"Don Bosco" in Torino, v. Perosi n. 1; vicario par-
rocchiale in S. Domenico Savio, 10154 TORINO, v.
Paisiello n. 37, tel. 27 61 19

- 8 . **Loi p. Mario**, O.M.V., n. Genova 9.10.1954; ord. TO 5
5.4.1986; vicario parrocchiale in Maria Regina
della Pace, 10154 TORINO, v; Malone n. 19, tel.
274 38 16
- 2 . **Luciano don Giovanni**, S.D.B., n. Cuneo 30.6.1937; TO 11
ord. 11.2.1965; vicario parrocchiale in S.Giovanni
Bosco, 10135 TORINO, v.Paolo Sarpi n. 117, tel.612136.
- 2 . **Maculan p. Dante**, C.S.I., n. Zugliano (VI) 15.1. TO 8
1933; ord. 30.3.1963; insegnante di religione; vicario
parrocchiale in Nostra Signora della Salute, 10147
TORINO, v. Vibò n. 24, tel. 29 09 98.- 29 36 62
- 3 . **Malcangio p. Sabino**, S.M., n. Canosa Di Puglia (BA) SE 23
2.1.1945; ord. 8.4.1972; parroco di S. Vincenzo Fer-
reri, 10024 MONCALIERI, B.go Mercato, v. Juglaris n. 5,
tel. 64 18 66
- . **Marabelli p. Alessandro M.**, B., n. Arena Po (PV) TO 1
2.9.1925; ord. 24.3.1951; vicario parrocchiale in
S.Dalmazzo Martire, 10122 TORINO, v. delle Orfane
n. 3, tel. 53 08 45
- . **Marchetti p. Quinto**, O.M.V., n.Fosdinovo (MS) 18. TO 5
9.1925; ord. 23.9.1950; insegnante di religione; vi-
cario parrocchiale in Maria Regina della Pace, 10154
TORINO, v. Malone n. 19, tel. 274 38 16
- . **Marchisio don Pietro**, S.D.B., n. Montà (CN) 2.1.1918; TO 5
ord. 2.7.1945; vicario parrocchiale in S.Domenico Sa-
vio, 10154 TORINO, v. Paisiello n. 37, tel. 27 61 19
- . **Mattioli Fortunato p. Guido M.**, O.S.M., n.Saluzzo TO 7
(CN) 13.4.1934; ord. 9.2.1958; vicario parrocchiale
in S.Pellegrino Laziosi, 10139 TORINO, c. Racconigi
n. 28, tel. 37 27 71
- . **Mazzoni p. Danilo**, C.P., n. Fivizzano (MS) 23.6. O 18
1940; ord. 19.3.1966; vicario parrocchiale in Santi
Pietro e Paolo Apostoli in Pianezza; rettore santua-
rio S.Pancrazio, 10044 PIANEZZA, p. San Pancrazio n.3,
tel. 967 62 50

- . **Melzani don Lucio**, S.D.B., n. Bagolino (BS) 27.9. 1952; ord. 15.9.1979; insegnante di religione; vicario parrocchiale in S.Giovanni Bosco in Rivoli, 10090 CA-SCINE VICA, vl. Carrù n. 9, tel. ab. 959 34 37 - ch. 959 24 87 O 17
- . **Merlo p. Sergio**, O.F.M.Conv., n. Marostica (VI) 11.6.1940; ord. 26.3.1966; parroco di S.Giacomo Apostolo (Barca), 10156 TORINO, v. Damiano Chiesa n.53, tel. 273 05 37 TO 6
- . **Mognoni don Santo**, S.D.B., n. Fenegrò (CO) 16.10. 1923; ord. 2.7.1950; vicario parrocchiale in S.Giuseppe Lavoratore (Rebaudengo), 10155 TORINO, c.Vercelli n. 206, tel. 26 32 94 TO 6
- . **Munari don Timoteo**, S.D.B., n. Grantorto, (PD) 18.3.1922; ord. 4.7.1948; vicario parrocchiale in S. Domenico Savio, 10154 TORINO, v. Paisiello n. 37, tel. 27 61 19 TO 5
- . **Palazzin don Pier Giorgio**, S.D.B., n. Savona 26.9. 1936; ord. 25.3.1963; parroco di S.Andrea Apostolo, 14022 CASTELNUOVO DON BOSCO (AT), v. Mercandillo n. 32, tel. 987 61 38 SE 22
- . **Panteghini don Giovanni**, S.D.B., n. Bienno (BS) 13.5.1944; ord. 15.7.1978; insegnante di religione; vicario parrocchiale in S.Andrea Apostolo, 14022 CASTELNUOVO DON BOSCO (AT), v. Mercandillo n. 32, tel. 987 61 38 SE 22
- . **Patron don Leonzio**, S.D.B., n. Campodarsego (PD) 28.8.1915; ord. 2.7.1944; vicario parrocchiale in Maria Ausiliatrice, 10152 TORINO, p. Maria Ausiliatrice n. 9, tel. 521 19 13 - 521 23 20 TO 5
- . **Perizzolo p. Giovanni**, D.C., n. Asolo (TV) 22.3. 1941; ord. 25.6.1967; insegnante di religione; vicario parrocchiale in Gesù Nazareno, 10138 TORINO, v. Palmieri n. 39, tel. 447 42 62 TO 1

- 7
.Peyron p. Francesco, I.M.C., n. Torino 19.9.1938; TO 7
ord. 17.12.1966; parroco di Maria Regina delle Mis
sioni, 10138 TORINO, v. Coazze n. 21, tel. 44 15 68
- 6
. Piccottino don Carlo, S.D.B., n. Verolengo 21.3. TO 5
1944; ord. 6.9.1975; parroco di S.Domenico Savio,
10154 TORINO, v. Paisiello n. 37, tel. 27 61 19
- 5
. Pizzamiglio p. Ottaviano, O.M.V., n. Costermano TO 5
(VR) 11.7.1938; ord. 14.3.1964; parroco di Maria
Regina della Pace, 10154 TORINO, v. Malone n. 19,
tel. 274 38 16
- 5
. Pontiglione Giuseppe p. Felice, O.F.M.Cap., n.. TO 2
Sommariva Perno (CN) 23.6.1935; ord. 19.4.1986;
vicario parrocchiale in Sacro Cuore di Gesù, 10126
TORINO, v. Brugnone n. 1, tel. 669 86 50 - 68 76 68
- . Praticelli Pietro p. Stefano M.**, O.S.M., Mirano TO 15
(VE) 18.2.1925; ord. 26.2.1950; vicario parrocchia
le in Madonna Addolorata (Pilonetto), 10133 TORINO,
c. Moncalieri n. 227, tel. 69 75 39
- . Proietti Romeo p. Stanislao**, O.F.M.Conv., n.Castel TO 14
madama (Roma) 26.2.1913; ord. 27.7.1939; vicario par
rocchiale in Madonna della Guardia (Borgata Lesna),
10142 TORINO, v. Monginevro n. 251, tel. 70 08 03
- . Raimondo p. Pietro**, O.F.M.Conv., n. Priocca (CN) TO 6
2.1.1925; ord. 11.6.1949; vicario parrocchiale in
S.Giacomo Apostolo (Barca), 10156 TORINO, v. Damia-
no Chiesa n. 53, tel. 273 05 37
- . Redaelli p. Giovanni Mario**, D.C., n. Triuggio (MI) TO 7
29.9.1949; ord. 27.7.1974; parroco di Gesù Nazareno,
10138 TORINO, v. Palmieri n. 39, tel. 447 42 62

- 210
- . **Ricca don Domenico**, S.D.B., n. Fossano (CN) 31.8. 1946; ord. 14.6.1975; cappellano Istituto "Ferrante Aporti" in Torino; vicario parrocchiale in S.Giovanni Bosco, 10135 TORINO, v. Paolo Sarpi n. 117, tel. 61 21 36 TO 11
- . **Rigo don Giovanni**, S.D.B., n. Fontanaviva (PD) 3.6.1938; ord. 18.3.1967; parroco di S.Giovanni Bosco in Rivoli, 10090 CASCINE VICA, vl. Carrù n. 9, tel. ab. 959 34 37 - ch. 959 24 87 O 17
- . **Roncoli p. Enrico**, C.S.I., n. Camaiore (LU) 12.4. 1918; ord. 29.6.1947; vicario parrocchiale in Nostra Signora della Salute, 10147 TORINO, v. Vibò n. 24, tel. 29 09 98 - 29 36 62 TO 8
- . **Rossi don Nerino**, F.D.P., n. Ponso (PD) 9.3.1947; ord. 17.12.1976; vicario parrocchiale in Santa Famiglia di Nazaret, 10151 TORINO, vl. dei Mughetti n.18, tel. 73 11 85 TO 8
- . **Rota don Vincenzo**, S.D.B., n. Mirabello Monferrato (AL) 13.7.1916; ord. 29.6.1943; vicario parrocchiale in S.Andrea Apostolo, 14022 CASTELNUOVO DON BOSCO (AT), v. Mercandillo n. 32, tel. 987 61 38 SE 22
- . **Sacco Mario p. Ugo**, O.F.M., n. Torino 13.9.1933; ord. 28.6.1959; parroco di S.Nicola Vescovo in Pratiglione. 10087 VALPERGA, Santuario di Belmonte, tel. (0124) 61 72 04 N 28
- . **Sanmartino don Pier Michele**, S.D.B., n. Villafranca Piemonte 28.9.1953; ord. 18.9.1982; insegnante di religione; vicario parrocchiale in S.Giovanni Bosco in Rivoli, 10090 CASCINE VICA, vl. Carrù n. 9, tel. ab. 959 34 37 - 959 24 87 O 17

. Savio Carlo Augusto p. Felice M., O.S.M., n.Saluzzo TO 1
(CN) 15.9.1926; ord. 16.4.1949; parroco di S.Carlo
Borromeo, 10121 TORINO, p. C.L.N. n. 236 bis, tel.
51 09 22

. Selti p. Giuliano, O.F.M., n. Torino 30.7.1954; TO 12
ord. 22.12.1985; vicario parrocchiale in S.Bernardi-
no da Siena, 10141 TORINO, v. San Bernardino n. 13,
tel. 37 21 70

. Seveso p. Fiorenzo, I.M.C., n. Sesto San Giovanni TO 7
(MI) 22.1.1946; ord. 6.10.1979; vicario parrocchia-
le in Maria Regina delle Missioni, 10138 TORINO, v.
Coazze n. 21, tel. 44 15 68

. Signorino p. Paolo, C.S.I., n. Orio Canavese 13.4. TO 8
1916; ord. 22.7.1945; vicario parrocchiale in Nostra
Signora della Salute, 10147 TORINO, v. Vibò n. 24,
tel. 29 09 98 - 29 36 62

. Simoni don Lorenzo, F.D.P., n. Shiroka (Albania) TO 8
8.4.1931; ord. 29.6.1961; vicario parrocchiale in
Santa Famiglia di Nazaret, 10151 TORINO, vl. dei Mu-
ghetti n. 18, tel. 73 11 85

. Tesoro Giuseppe p. Edoardo, O.F.M.Cap., n. Terlizzi TO 2
(BA) 5.4.1915; ord. 1.6.1941; vicario parrocchiale in
Sacro Cuore di Gesù, 10126 TORINO, v. Brugnone n. 1,
tel. 669 86 50 - 68 76 68

. Torrano p. Vito, S.M., n.Verbicaro (CS) 25.4.1947; SE 23
ord. 8.12.1973; insegnante di religione; vicario par-
rocchiale in S.Vincenzo Ferreri, 10024 MONCALIERI,
B.go Mercato, v. Juglaris n. 5, tel. 64 18 66

. Torresin don Vittorio, S.D.B., n. Villa Del Conte TO 11
(PD) 17.3.1931; ord. 5.4.1959; parroco di S.Giovanni
Bosco, 10135 TORINO, v. Paolo Sarpi n. 117, tel.612136

- . **Trincherò Walter p. Massimo**, O.A.D., n. Torino 11.6.1937; ord. 1.7.1967; parroco di S.Massimo Vescovo di Torino in Collegno, 10097 REGINA MARGHERITA, v. XX Settembre n. 10, tel. 78 13 27 O 16
- . **Turco p. Cristoforo**, O.A.D., n. Orsara Bormida (AL) 3.8.1923; ord. 27.3.1948; vicario parrocchiale in S.Massimo Vescovo di Torino in Collegno, 10097 REGINA MARGHERITA, v. XX Settembre n. 10, tel. 781327 O 16
- . **Tutel don Brizio**, S.D.B., n. Nus (AO) 15.4.1916; ord. 1.7.1945; vicario parrocchiale in Gesù Adolescente, 10139 TORINO, v. Luserna di Rorà n. 16, tel. 446786 TO 7
- . **Vagge p. Carlo**, O.F.M.Conv. n. Genova 7.5.1947; ord. 28.10.1978; vicario parrocchiale in Madonna della Guardia (Borgata Lesna), 10142 TORINO, v. Monginevro n.251, tel. 70 08 03 TO 14
- . **Vassallo p. Germano M.**, O.S.M., n. Verzuolo (CN) 28.5.1927; ord. 4.4.1953; vicario parrocchiale in S.Carlo Borromeo, 10121 TORINO, p. C.L.N. n. 236 bis, tel. 51 09 22 TO 1
- . **Vassallo p. Serafino M.**, O.S.M., n. Verzuolo (CN) 19.10.1924; ord. 15.3.1951; parroco di S.Pellegrino Laziosi, 10139 TORINO, c. Racconigi n. 28, tel. 372771 TO 7
- . **Viana p. Emanuele**, O.P., n. Torino 12.12.1929; ord. 24.9.1955; vicario parrocchiale in Madonna delle Rose, 10134 TORINO, v. Rosario di Santa Fè n. 7, tel.3190216 TO 12
- . **Visintainer p. Cornelio**, C.S.I., n. Civezzano (TN) 7.8.1914; ord. 28.6.1942; vicario parrocchiale in Nostra Signora della Salute, 10147 TORINO, v. Vibò n. 24, tel. 29 09 98 - 29 36 62 TO 8
- . **Vittaz don Teotimo**, S.D.B., n. Nus (AO) 11.10.1938; ord. 6.4.1968; vicario parrocchiale in Gesù Adolescente, 10139 TORINO, v. Luserna di Rorà n. 16, tel.446786 TO 7

6 . Zandrino p. Cesare, O.F.M.Cap. n. Torino 24.1.1948; TO 2
ord. 5.6.1976; vicario parrocchiale in Sacro Cuore di
Gesù, 10126 TORINO, v. Brugnone n.1, tel. 669 86 50 -
68 76 68

6 . Zornioti Giovanni p. Giovenale M., O.S.M., n. Fos TO 15
sano (CN) 28.4.1928; ord. 21.3.1953; parroco di Madon
na Addolorata (Pilonetto), 10133 TORINO, c. Moncalieri
n. 227, tel. 69 75 39

**b. Impegnati in attività e organizzazioni
diocesane (non parroci o vicari parrocchiali)**

Partecipano alle adunanze zonali per la designazione dei Vicari zonali e ricevono le schede per l'elezione dei sacerdoti al Consiglio presbiterale e al Consiglio pastorale diocesano, oltre ai religiosi parroci e vicari parrocchiali (indicati nel precedente elenco a.):

1. i superiori locali in rappresentanza della comunità, delle opere dei rispettivi Istituti e dei diversi impegni pastorali occasionali in diocesi;
2. tutti i religiosi impegnati in attività e organizzazioni diocesane
 - sia territoriali;
 - sia settoriali, facenti capo alle strutture diocesane o collegate a iniziative dirette dalla diocesi;
 - sia di movimenti, associazioni e gruppi riconosciuti ecclesiali e collegati con la comunità diocesana.

Rispondono ai predetti criteri - ad esempio - i religiosi:

- a) Vicari episcopali, delegati arcivescovili, addetti agli Uffici della Curia o a Organismi dipendenti direttamente dall'Arcivescovo;
- b) componenti di Consigli o Commissioni diocesane e rappresentanti della diocesi in Consigli e Commissioni;
- c) delegati zonali di settore, animatori di gruppi di settori pastorali, docenti di corsi organizzati dagli Uffici della Curia o dalle zone;
- d) docenti della Facoltà teologica diocesana e dell'Istituto Superiore di Scienze Religiose;
- e) rettori di chiese non parrocchiali pubbliche;
- f) cappellani di Ospedali, Case di cura e di riposo, pubbliche o private;
- g) insegnanti di religione nelle scuole pubbliche e private;

- h) collaboratori pastorali stabili presso parrocchie, chiese succursali, chiese non parrocchiali, siano esse dirette da religiosi o da sacerdoti secolari, chiese di borgate, ecc., nelle quali si prestano stabilmente per la celebrazione dell'Eucaristia, la catechesi, le confessioni, l'assistenza ai malati, l'animazione dei gruppi, ecc.;
- i) incaricati di oratori e di centri giovanili;
- l) animatori di associazioni, movimenti e gruppi riconosciuti come ecclesiali, a livello parrocchiale, interparrocchiale o diocesano;
- m) impegnati abitualmente in diocesi nella predicazione di missioni al popolo e ritiri spirituali.

DISTRETTO PASTORALE TORINO CITTA'

Abà don Guido, S.D.B.	z. 1
sup. com. S.Giovanni Evangelista	
Arione p. Giuseppe, S.I.	z. 11
ass. rel. personale spettacoli viaggianti	
Azzario p. Mario M., O.S.M.	z. 1
segretario Comm. dioc. per l'Anno Mariano	
Balbo di Vinadio p. Piero, S.I.	z. 3
Centro Teologico	
Balestrero p. Pietro, C.M.	z. 1
rettore chiesa Visitazione	
Baracca don Giuseppe, S.D.B.	z. 5
membro Consulta del Centro Mission.Dioces.	
Basset don Luigi, S.D.B.	z. 15
sup. com. Salesiani-Valsalice	
Battaglio don Luciano, S.D.B.	z. 5
sup. com. Salesiano-Michele Rua	
Beneo p. Felice, C.R.S.	z. 15
sup. com. Somaschi - Fioccardo	

Bertelle p. Stefano, S.M.* scuola parrocchiale	z. 13
Bertolaccini p. Vittorio, M.I., capp. ospedale C.T.O.	z. 9
Bettiga don Corrado, S.D.B. sup. com. Salesiani Maria Ausiliatrice	z. 5
Boffetti p. Antonio, S.S.S. ass. eccl. Figlie S. Angela Merici	z. 1
Bryer p. Roberto, M.S. sup. com. Missionari "La Salette"	z. 13
Buschini p. Pietro, S.I. sup. com. Gesuiti-Ist. Sociale	z. 11
Calcaterra p. Manlio, O.P. vicario giudiziale aggiunto T.E.R.P.	z. 12
Campagnaro don Giuseppe, S.D.B. capp. militare	z. 1
Campana p. Stefano, O.F.M. Cap. capp. clinica Maior	z. 4
Carignano Ugo p. Adriano, O.F.M. sup. com. Francescani-S. Antonio di Padova	z. 3
Casiraghi p. Giampiero, I.M.C. preside F.I.S.T.	z. 7
Catanese Salvatore p. Alfonso M., O.S.M. sup. com. S. Carlo	z. 1
Cattane don Gianni, S.D.B. addetto centro giovanile	z. 3
Caviglia Francesco p. Giuseppe, O.C.D. segretario Cardinale Arcivescovo	z. 1
Cavion p. Silvano, M.I. capp. ospedale C.T.O.	z. 9
Cirio don Paolo, S.S.P. sup. com. Paolini	z. 4
Cipolla p. Ruggero, O.F.M. capp. Carceri	z. 7

Colombo p. Carlo, I.C. sup. com. Ist. Rosmini	z. 2
Cogoni p. Antonio, C.M. coll. parr. S.Remigio	z. 10
Costa p. Eugenio, S.I. sup. com. Gesuiti-Centro Teologico	z. 3
Crippa p. Giovanni, I.M.C. Missioni Consolata	z. 7
Croce p. Giuseppe, I.C. Istituto Rosmini	z. 2
Cucchetti p. Pietro, O.F.M. Cap. capp. militare	z. 1
Dall'Osto p. Walter, M.I. sup. com. Villa Benso	z. 15
Demartini p. Carlo, O.P. capp. ospedale Koelliker	z. 12
Di Girolamo p. Pasquale, S.I. direttore dioc. Apostolato della Preghiera	z. 1
Fasano p. Carlo, C.S.I. addetto centro giovanile	z. 8
Fasano Domenico p. Ottavio, O.F.M.Cap. membro Consulta del Centro Mission. Dioc.	z. 8
Ferrari p. Raffaello, S.M. sup. com. Maristi - c. Francia	z. 7
Festa Angelo p. Marcello, O.F.M. ass. regionale O.F.S.	z. 12
Frassinetti p. Umberto, O.P. sup. com. Domenicani- c. Vitt. Eman.II n. 32	z. 1
Freretti don Giancarlo, S.D.B. membro Consulta del Centro Mission.Dioc.	z. 3
Frua p. Pietro, O.S.M. sup. com. Superga	z. 15

Garrone p. Gino, S.I.	z. 11
coll. parr. SS.Nome di Maria	
Gasca Queirazza p. Giuliano, S.I.	z. 1
sup. com. Gesuiti - Santi Martiri	
Gauna p. Gian Franco, d.O.	z. 1
insegnante di religione	
Gemello don Francesco, S.S.C.	z. 5
sup. com. Cottolengo	
Genta p. Giovanni, I.M.C.	z. 7
Missioni Consolata	
Giobergia p. Agnello, O.F.M.	z. 1
sup. com. Francescani-Madonna degli Angeli	
Goi p. Giuseppe, d.O.	z. 1
addetto chiesa S.Filippo	
Gualdoni don Roberto, S.D.B.	z. 6
addetto centro giovanile	
Guzzonato don Giuseppe, S.D.B.	z. 6
sup. com. Salesiani-Rebaudengo	
Isella p. Luca, O.F.M. Cap.	z. 15
sup. com. Monte dei Cappuccini	
Laconi p. Mauro, O.P.	z. 1
sup. com. S.Domenico	
Locci p. Efisio, M.I.	z. 15
sup. com. Clinica S.Camillo	
Marino p. Giuseppe, O.F.M. Cap.	z. 9
capp. ospedale S.Lazzaro	
Mattesini p. Angiolo, S.M.	z. 7
rettore chiesa N.S. di Lourdes	
Medina p. Battista, I.C.	z. 2
addetto chiesa M.Consolatrice	
Melis don Carlo, S.D.B.	z. 3
sup. com. Salesiani-via Caboto	

Menestrina p. Eduino, I.C. Istituto Rosmini	z. 2
Mina p. Giuseppe, I.M.C. cons. eccl. dioc. Api-Colf	z. 7
Montanelli don Adelino, S.D.B. centro giovanile	z. 6
Montecchian don Walter, S.D.B. rett. chiesa Richelmy	z. 7
Morero don Giovanni, S.S.C. membro Consiglio del Centro Mission.Dioc.	z. 5
Moriondo don Gianni, S.D.B. oratorio Valdocco	z. 5
Mordiglia p. Mario, C.M. rett. chiesa Misericordia	z. 1
Mosca p. Antonio, S.S.S. segr. dioc. C.I.S.M.	z. 1
Muraro p. Giordano, O.P. addetto pastorale familiare	z. 12
Nascimbeni p. Mario, O.C.D. animatore ritiri spirituali	z. 1
Nave p. Rinaldo, I.C. addetto chiesa S.Michele	z. 2
Negro p. Gianmario, C.S.I. capp. ospedale Mauriziano	z. 3
Paganelli don Remo, S.D.B. sup. com. Salesiani - Ist. Agnelli	z. 11
Papagni don Giuseppe, S.D.B. oratorio S.Paolo	z. 7
Peirone p. Federico, I.M.C. Missioni Consolata	z. 7
Penone p. Leonardo, O.P. sup. com. Madonna delle Rose	z. 12

Pellegrino p. Armando, O.F.M. Convento S. Antonio	z. 3
Pellini don Sergio, S.D.B. oratorio Valdocco	z. 5
Porro p. Adolfo, M.I. sup. com. Camilliani - S. Giuseppe	z. 1
Recluta don Livio, S.D.B. oratorio Richelmy	z. 7
Rigamonti p. Giordano, I.M.C. membro Consiglio e Consulta del Centro Miss. Dioc.	z. 7
Rinaldi don Giuseppe, S.D.B. rett. chiesa S. Giovanni Evangelista	z. 1
Ripa di Meana don Paolo, S.D.B. vicario episcopale	z. 3
Risso p. Maurizio, O.F.M. sup. com. Francescani-S. Bernardino	z. 12
Rocco p. Ugo, S.I. ass. dioc. O.F.T.A.L.	z. 1
Rossi don Renato, S.D.B. sup. com. Salesiani-Richelmy	z. 7
Rosso p. Renato, O.C.D. sup. com. Carmelitani-S. Teresa	z. 1
Rota don Pietro, S.D.B. oratorio Crocetta	z. 3
Sangalli don Giovanni, S.D.B. delegato arcivescovile	z. 5
Savoia p. Luigi, O.P. coll. parr. S. Agostino	z. 1
Scimè p. Renato, O.F.M. coll. parr. S. Bernardino	z. 12
Secchia p. Raffaele, I.M.C. capp. ospedale Oftalmico	z. 1

Sibona p. Lorenzo, C.S.I.	z. 1
sup. com. Giuseppini-Artigianelli	
Soggetti p. Ottavio, S.S.S.	z. 1
sup. com. S.Maria di Piazza	
Succo p. Pietro, C.M.	z. 1
sup. com. Casa della Missione	
Tomei p. Ernesto, I.M.C.	z. 7
sup. com. Missioni Consolata	
Trentini p. Emilio, I.C.	z. 2
coll. parr. S.Cuore di Gesù	
Varalda p. Filippo, O.F.M.	z. 12
coll. parr. S.Bernardino	
Virano don Renzo, S.D.B.	z. 3
rett. chiesa Maria Ausiliatrice - Crocetta	
Vottero p. Giovanni, S.M.	z. 7
capp. ospedale Maria Vittoria	
Zanetta p. Carlo M., O.S.M.	z. 15
sup. com. Pilonetto	

DISTRETTO PASTORALE TORINO NORD

Buzzi p. Corrado, C.R.S.	z. 21
sup. com. Villa Speranza - San Mauro Torinese	
Cima Giovanni p. Augusto, O.F.M.	z. 28
sup. com. Belmonte - Valperga	
Conca don Pietro, S.D.B.	z. 28
rett. chiesa Salesiani - Cuorgnè	
De Vanna don Umberto, S.D.B.	z. 27
sup. com. Salesiani - Lanzo Torinese	
Martinbianco don Rino, S.D.B.	z. 27
capp. parr. Coassolo Torinese	

- LEO
- Parma Vincenzo p. Anselmo, F.B.F. z. 19
capp. Fatebenefratelli, S.Maurizio Canavese
- Rol don Luigi, S.D.B. z. 28
sup. com. Salesiani, Cuornè
- Zanda p. Salvatore, S.I. z. 21
sup. com. Villa S.Croce, San Mauro Torinese

DISTRETTO PASTORALE TORINO SUD-EST

- Ayrò p. Antonio, S.M. z. 23
capp. Bauducchi, Moncalieri
- Balzi p. Giancarlo, S.M. z. 23
capp. La Rotta, Moncalieri
- Barotto don Aldo, S.D.B. z. 22
sup. com. Salesiani, Colle Don Bosco
- Bazzoni don Vittorio, S.D.B. z. 22
sup. com. Salesiani, Chieri
- Bergerone don Sebastiano, S.D.B. z. 31
preside scuola salesiana, Bra (CN)
- Bergesio p. Giovanni Battista, C.M. z. 22
ass. spir. regionale UNITALSI
- Bianchi don Carlo, S.D.B. z. 29
preside scuola salesiana, Lombriasco
- Burzio don Franco, S.D.B. z. 30
coll. parr., Moretta
- Cagna p. Mauro, C.M. z. 31
insegnante di religione
- Carasso p. Giovanni, C.M. z. 24
add. chiesa S.Vincenzo de'Paoli, Nichelino
- Chatrian don Giorgio, S.D.B. z. 29
docente corso operatori pastorali

Ciriotti p. Livio, C.S.I.	z. 31
del. zon. Commissione giovani	
Colombo don Giovanni, S.D.B.	z. 31
sup. com. Salesiani, Bra (CN)	
Danelli p. Francesco, O.F.M.Cap.	z. 31
rett. chiesa B.V.degli Angeli, Bra (CN)	
Del Col don Graziano, F.D.P.	z. 31
sup. com. Orionini, Bra (CN)	
Delfino Giuseppe p. Clementino, O.F.M.Cap.	z. 30
adetto chiesa SS.Annunziata, Villafranca Piem.	
Enria p. Ernesto, C.M.	z. 22
insegnante di religione	
Falera p. Elio, O.M.I.	z. 29
rett. chiesa Madonna delle Grazie, Carignano	
Faletti p. Fiorenzo, S.M.	z. 24
coll. parr. SS.Trinità, Nichelino	
Ferrero p. Alberto, C.S.I.	z. 24
sup. com. Giuseppini, Nichelino	
Ferro p. Guido, O.F.M.Cap.	z. 30
rett. chiesa S.Sebastiano, Villafranca Piemonte	
Gaido p. Orlando, I.M.C.	z. 23
capp. ospedale, Moncalieri	
Gallone Giuseppe p. Reginaldo, O.P.	z. 29
rett. chiesa S.Domenico, Carmagnola	
Gallorini p. Santi, S.M.	z. 23
coll. parr.S.Vincenzo Ferreri, Moncalieri	
Garelli p. Giacinto, O.P.	z. 22
resp. Centro Famiglia, Chieri	
Genesio p. Aldo, S.I.	z. 22
ass. C.V.X., Chieri	
Gianuzzi p. Teresio, S.I.	z. 22
sup. com. Gesuiti, Chieri	

- Grosso don Piero, S.D.B. z. 22
oratorio salesiano, Chieri
- Guidotti p. Claudio, S.D.S. z. 22
resp. Comunità alloggio, Montaldo Torinese
- Guidotti p. Renato, S.I. z. 22
rett. chiesa S. Antonio, Chieri
- Maffè don Giuseppe, S.D.B. z. 30
preside scuola salesiana, Cumiana
- Mandelli p. Luciano M., B. z. 23
sup. com. Barnabiti, Moncalieri
- Miele don Renzo, S.D.B. z. 30
sup. com. Salesiani, Cumiana
- Molinaro p. Ettore, O.F.M. Cap. z. 31
rett. chiesa S. Chiara, Bra (CN)
- Montori p. Lodovico, O.P. z. 22
rett. chiesa S. Domenico, Chieri
- Pacini p. Aldo, C.S.I. z. 31
sup. com. Giuseppini, Sommariva Del Bosco (CN)
- Pasquero don Roberto, S.D.B. z. 31
oratorio salesiano, Bra (CN)
- Pichino p. Giuseppe Attilio, O.P. z. 22
sup. com. Domenicani, Poirino
- Prella p. Eugenio, O.P. z. 22
docente Ist. Sup. Scienze Religiose
- Rizzello p. Raffaele, O.P. z. 22
docente Ist. Sup. Scienze Religiose
- Ronco don Giovanni, S.D.B. z. 22
rett. chiesa S. Margherita, Chieri
- Rossetti p. Giacomo M., B. z. 23
rett. chiesa S. Francesco d'Assisi, Moncalieri
- Ruffinengo p. Pierpaolo, O.P. z. 22
rett. com. Domenicani, Chieri

Scotti don Elio, S.D.B.	z. 22
rett. Tempio, Colle Don Bosco	
Sibona p. Lorenzo, C.S.I.	z. 24
direttore scuole professionali, Nichelino	
Tarasco don Genesio, S.D.B.	z. 29
sup. com. Salesiani, Lombriasco	
Torello p. Marino, S.I.	z. 22
coll. parr. Cambiano e Duomo Chieri	
Zardi p. Mauro M., B.	z. 23
coll. parr. Collegiata, Moncalieri	
Zedde p. Italo, C.M.	z. 22
sup. com. Lazzaristi, Chieri	

DISTRETTO PASTORALE TORINO OVEST

Alessandria p. Giancarlo, M.I.	z. 25
capp. ospedale S.Luigi, Orbassano	
Barucca p. Giuseppe, M.I.	z. 25
capp. Villa Serena, Piossasco	
Bettiol p. Albino, C.S.I.	z. 17
sup. com. S.Giuseppe, Rivoli	
Bianco p. Bruno, C.S.I.	z. 17
sup. com. Bruere, Rivoli	
Bordin p. Bruno, I.M.C.	z. 17
sup. com. Missionari, Rivoli	
Bosio don Piero, S.D.B.	z. 25
coll. parr., Volvera	
Brunello don Luciano, S.D.B.	z. 26
inc. zon. pastorale giovanile vocazionale	
D'Alessio p. Gervasio, M.I.	z. 25
capp. ospedale S.Luigi, Orbassano	
Ferrero don Agostino, S.D.B.	z. 26
sup. com. Salesiano, Avigliana	

Fiore don Carlo, S.D.B.	z. 17
sup. com. Salesiani, Leumann	
Loreti p. Antonio, P.M.S.	z. 18
Istituto Sordomuti, Pianezza	
Lovera p. Domenico, M.I.	z. 25
centro vocazionale, Piossasco	
Lumetti p. Romolo, I.M.C.	z. 18
coll. parr. La Cassa	
Mantelli don Silvio, S.D.B.	z. 16
parr. S. Cassiano, Grugliasco	
Mondin p. Ignazio, I.M.C.	z. 18
sup. com. Missionari, Alpignano	
Musso don Augusto, S.D.B.	z. 25
capp. frazione Tetti Valfrè, Orbassano	
Parola don Giuseppe, S.D.B.	z. 26
rett. Santuario, Avigliana	
Perotto don Luigi, S.D.B.	z. 26
insegnante di religione	
Rosso don Domenico, S.D.B.	z. 17
sup. com. Salesiani, Caselette	
Spangaro p. Mario, I.M.C.	z. 18
coll. parr. SS. Annunziata, Alpignano	
Villar p. Luciano, C.S.I.	z. 16
resp. Commissione zonale scuola	

I religiosi che rientrano nei criteri e categorie suddette e non si ritrovano in questo elenco (ricavato dalle liste compilate dai Vicari zonali uscenti d'intesa con il rispettivo Vicario episcopale territoriale) possono chiedere al Vicario episcopale territoriale o al Vicario zonale del proprio territorio di poter partecipare alle adunanze per l'elezione del Vicario zonale, e avere le schede per l'elezione di sacerdoti al Consiglio presbiterale e al Consiglio pastorale diocesano. Nei casi dubbi si ricorre al Vicario episcopale per i religiosi.

Nel verbale delle adunanze zonali si registrino - con i relativi dati - i nominativi dei religiosi non riportati nell'elenco compilato dal Vicario zonale, che sono stati ammessi e che hanno ricevuto le schede.

* * * * *

I sacerdoti religiosi, non addetti alla pastorale parrocchiale e non impegnati in attività e organizzazioni diocesane, partecipano al Consiglio presbiterale e al Consiglio pastorale diocesano tramite i sacerdoti religiosi designati o eletti dai propri Organismi collegiali e inoltre sono collegati con la vita della diocesi, a livello dei Consigli, tramite il Consiglio diocesano dei religiosi e delle religiose.

DIACONI PERMANENTI

° diacono permanente attualmente fuori diocesi

1. Diocesani

Ambrosio Angelo, n. Asti 17.8.1935; ord. 5.10.1975; TO 3
membro Consiglio diocesano per gli affari economi-
ci; ministero parrocchia S. Teresa di Gesù Bambino
in Torino.

10129 TORINO, v. Caboto n. 54, tel. 59 54 84

Angelino Catella Oscar, n. Savigliano (CN) SE 31

24.1.1925; ord. 22.5.1976; ministero parrocchia
S. Andrea Apostolo in Savigliano (CN).

12038 SAVIGLIANO (CN), v. Sant'Andrea n. 87,
tel. (0172) 3 37 43

Appiotti Ferdinando, n. Torino 11.11.1934; ord. TO 12

14.11.1982; ministero parrocchia Maria Madre di
Misericordia in Torino.

10136 TORINO, v. Barletta n. 117, tel. 32 08 10

Audisio Francesco, n. Fossano (CN) 30.12.1915; SE 31

ord. 25.11.1978; ministero parrocchia S. Giovanni
Battista in Savigliano (CN).

12038 SAVIGLIANO (CN), v. Verdi n. 6

Baracco Giovanni, n. Frabosa Sottana (CN) 2.12. TO 12

1942; ord. 12.6.1977; membro Commissione per il
Diaconato permanente; ministero parrocchia S. Rita
da Cascia in Torino.

10137 TORINO, v. R.Cadorna n. 44, tel. 36 70 05

Barolo Fernando, n. Torino 28.3.1938; ord. 13. O 16

11.1983; ministero parrocchia S. Cassiano Martire
in Grugliasco.

10095 GRUGLIASCO, v. Michelangelo n. 31, tel. 78 94 36

Baudo Arturo, n. Partinico (PA) 21.7.1945; SE 22

ord. 20.11.1983; ministero parrocchia S. Maria
della Scala in Chieri.

10023 CHIERI, v. degli Olmi n. 1, tel. 942 33 01

Bedetti Valeriano, n. Corbola (RO) 10.11.1930; N 27
ord. 1.5.1982; ministero parrocchia S. Secondo
Martire in Vallo Torinese e parrocchia S. Nicola
Vescovo in Varisella.
10070 VALLO TORINESE, v. Monasterolo n. 10, tel. 924 91 72

Bernardini Elio, n. Nocera Umbra (PG) 8.8.1930; O 16
ord. 16.11.1986; ministero parrocchia S. Cassiano
Martire in Grugliasco.
10095 GRUGLIASCO, v. Giustetti n. 20/D

Bertani Giuseppe, n. Torino 21.4.1930; ord. 17. TO 12
11.1985; ministero parrocchia Natale del Signore
in Torino.
10137 TORINO, v. De Canal n. 59, tel. 309 47 22

Bertone Renzo, n. Torino 5.4.1931; ord. 21.4.1979; TO 13
ministero parrocchia S. Giovanna d'Arco in Torino.
10145 TORINO, v. Piedicavallo n. 22, tel. 771 35 47.

Bigo Gerolamo, n. Cardé (CN) 13.1.1926; ord. TO 13
18.11.1984; ministero parrocchia S. Giovanna
d'Arco in Torino.
10145 TORINO, v. Borgosesia n. 58, tel. 75 76 53

Boccaccio Germano, n. Acqui Terme (AL) 27.6.1921; TO 12
ord. 18.11.1984; ministero parrocchia Maria Madre
della Chiesa in Torino.
10136 TORINO, c. Sebastopoli n. 274, tel. 39 02 71

Boggio Osvaldo, n. Torino 17.1.1940; ord. 17.11. TO 10
1985; ministero parrocchia Santi Apostoli in
Torino.
10135 TORINO, v. Loano n. 14/4, tel. 34 31 68

Bonadio Valentino, n. Venaria 9.7.1931, ord. 16. O 18
11.1986; ministero parrocchia Natività di Maria
Vergine in Venaria.
10078 VENARIA, v. Montello n. 27, tel. 49 35 64

Bonansea Gilberto, n. Torino 27.10.1940; ord. **TO 13**
 21.4.1979; ministero parrocchia S. Giovanna d'Arco
 in Torino.
 10145 TORINO, v. Romagnano n. 42, tel. 76 21 05

Bonetto Renato, n. Busca (CN) 16.4.1931, ord. **TO 1**
 18.11.1984; ministero parrocchia S. Giovanni Battista - Cattedrale Metropolitana in Torino.
 10122 TORINO, v. XX Settembre n. 83, tel. 521 51 90

Bosa Mario, n. Crespano Del Grappa (TV) 20.7.1927; **O 25**
 ord. 20.12.1980; ministero parrocchia S. Giovanni Battista in Orbassano.
 10043 ORBASSANO, v. dei Molini n. 46, tel. 901 52 48

Botto Rossa Ernesto, n. Torino 5.10.1950; ord. **TO 8**
 10.1.1981; ministero parrocchia S. Caterina da Siena in Torino.
 10151 TORINO, c. Toscana n. 177, tel. 73 04 12

Branca Giovanni, n. Rivoli 2.7.1924; ord. 2.6.1985; **O 17**
 ministero parrocchia S. Maria della Stella in Rivoli.
 10098 RIVOLI, v. Alba n. 5, tel. 958 91 23

Brunatto Giulio, n. Chiomonte 4.12.1928; ord. 19. **O 16**
 6.1982; ministero parrocchia Beata Vergine Consolata in Collegno, fr. Leumann.
 10096 LEUMANN, v. Isonzo n. 5, tel. 78 28 03

Cazzin Alberto, n. Mirano (VE) 9.6.1934, ord. **O 18**
 20.11.1983; ministero parrocchia S. Maria della Stella in Druento.
 10040 DRUENTO, v. Dante n. 9, tel. 984 62 75

Cerrato Franco, n. Torino 14.3.1929; ord. 14.11. **TO 5**
 1982; ministero parrocchia Maria Regina della Pace in Torino.
 10154 TORINO, c. Giulio Cesare n. 138, tel. 23 42 26

- Chiesa Edmondo**, n. Saluzzo (CN) 28.2.1929; O 16
ord. 16.11.1986; ministero parrocchia Madonna dei
Poveri in Collegno, borgata Paradiso.
10093 COLLEGNO, v. Miglietti n. 3, tel. 411 05 43
- Conti Domenico**, n. Torino 4.3.1924; ord. 21.11. TO 14
1981; ministero parrocchia S. Benedetto Abate in
Torino.
10143 TORINO, v. Nicola Fabrizi n. 41, tel. 749 14 85
- Cristiani Natale**, n. Torino 22.6.1926; ord. TO 2
20.11.1983; ministero parrocchia Sacro Cuore
di Gesù in Torino.
10126 TORINO, p. A.Graf n. 128, tel. 63 50 65
- Cuccotti Lorenzo**, n. Rivoli 3.7.1937; ord. O 17
18.11.1984; ministero parrocchia S.Bernardo Abate
in Rivoli.
10098 RIVOLI, v. Montenero n. 4, tel. 953 09 06
- Cutellé Benito**, n. Anoa (RC) 9.1.1939; ord. TO 12
4.2.1978; membro Consiglio di Amministrazione
dell'Istituto Centrale per il sostentamento del
clero; ministero parrocchia Natale del Signore
in Torino.
10137 TORINO, v. Boston n. 72, tel. 35 41 16
- ° Delmirani Sergio**, n. Torino 30.1.1942; ord. -
21.9.1980.
10062 LUSERNA SAN GIOVANNI, vl. Bellonatti n. 18,
tel. (0121) 90 15 31
- De Vito Mario**, n. Toritto (BA) 22.9.1930; TO 10
ord. 21.9.1980; ministero parrocchia S. Luca
Evangelista in Torino.
10135 TORINO, str. del Drosso n. 176/B, tel. 347 14 29

- d'Ischia Claudio**, n. Vercelli 16.7.1943; ord. **TO 14**
 16.11.1986; ministero parrocchia S. Rosa da Lima
 in Torino.
 10141 TORINO, v. Fidia n. 5, tel. 72 50 50
- Ferrero Giuseppe**, n. Torino 7.1.1927; ord. 10.1. **N 19**
 1976; ministero parrocchia S. Giacomo Apostolo
 in Levone.
 10070 LEVONE, p. Giacoletto n. 5, tel. (0124) 3 14 85
- Gallino Giovanni Battista**, n. Rivoli 18.12.1910; **TO 1**
 ord. 12.3.1977; ministero santuario Consolata in
 Torino.
 10152 TORINO, c. Regina Margherita n. 152, tel. 521 12 86
- Gaudenzi Franco**, n. Grana (AT) 8.4.1939; ord. **O 25**
 17.11.1985; ministero parrocchia S. Giovanni Bat-
 tista in Orbassano.
 10043 ORBASSANO, v. Volvera n. 39, tel. 901 52 53
- Ghidella Giuseppe**, n. Castagnole Monferrato (AT) **TO 9**
 5.8.1930; ord. 24.6.1979; ministero parrocchia Pa-
 trocinio di S. Giuseppe in Torino.
 10126 TORINO, v. Genova n. 40, tel. 696 01 88
- Gramaglia Giorgio**, n. Savigliano (CN) 10.10.1924; **SE 30**
 ord. 21.8.1977; ministero parrocchia Santi Maria
 Maddalena e Stefano in Villafranca Piemonte.
 10068 VILLAFRANCA PIEMONTE, str. Cavour n. 15, tel.
 980 07 17
- Guglielmin Carlo**, n. Volpago Del Montello (TV) **O 16**
 5.10.1942; ord. 13.11.1983; ministero parrocchia
 S. Giacomo Apostolo in Grugliasco.
 10095 GRUGLIASCO, v. Don Caustico n. 46, tel.
 780 48 16
- Innocente Gerardo**, n. San Felice A Cancellò (CE) **TO 6**
 12.2.1934; ord. 21.9.1980; ministero parrocchia
 S. Michele Arcangelo in Torino.
 10156 TORINO, v. Samone n. 9, tel. 262 17 51

- Longhi Oreste**, n. Torino 27.4.1930; ord. TO 8
23.12.1984; ministero parrocchie Nostra Signora
della Salute in Torino e S. Antonio Abate in
Torino.
10147 TORINO, v. Card. Massaia n. 2, tel. 25 58 41
- Luppi Luigi**, n. Torino 7.4.1913; ord. 13.12.1975; N 28
ministero parrocchia S. Dalmazzo Martire in
Cuorgné.
10082 CUORGNE', v. Garibaldi n. 24, tel. (0124)
66 84 19
- Magri Andrea**, n. Migliarino (FE) 1.3.1943; ord. TO 13
20.11.1983; ministero parrocchia S. Giovanna
d'Arco in Torino.
10145 TORINO, v. P. Belli n. 45/A, tel. 76 26 90
- Maina Sergio**, n. Torino 31.3.1932; ord. 17.11. TO 4
1985; ministero parrocchia S. Giulia Vergine e
Martire in Torino.
10124 TORINO, v. Buniva n. 5, tel. 87 75 58
- Malcangi Alfonso**, n. Corato (BA) 20.1.1937; TO 1
ord. 18.11.1984; ministero parrocchia S. Massimo
Vescovo di Torino in Torino.
10123 TORINO, v. Cavour n. 41, tel. 812 15 05
- Mancini Mario**, n. Galluccio (CE) 6.5.1923; ord. TO 11
30.11.1975; ministero parrocchia S. Giovanni
Bosco in Torino.
10135 TORINO, v. Vian n. 3/12, tel. 61 19 76
- Mantovani Luciano**, n. Ariano Nel Polesine (RO) TO 1
13.12.1925; ord. 13.3.1976; membro Consulta del
Centro Missionario Diocesano; ministero parrocchia
S. Dalmazzo Martire in Torino.
10122 TORINO, v. delle Orfane n. 6, tel. 54 34 05

Manzone Fedele, n. Novello (CN) 1.12.1921; TO 8
ord. 16.11.1986; ministero parrocchia S. Vincenzo
de' Paoli in Torino.
10147 TORINO, v. Campiglia n. 70, tel. 21 49 72

Marsocci Giovanni, n. Napoli 20.6.1936; TO 12
ord. 18.11.1984; ministero parrocchia S. Rita da
Cascia in Torino.
10136 TORINO, v. Monfalcone n. 4, tel. 35 06 66

Maurutto Lucio, n. San Michele Al Tagliamento (VE) O 17
28.6.1939; ord. 21.10.1979; ministero parrocchia
S. Bernardo Abate in Rivoli.
10098 RIVOLI, v. Fabio Filzi n. 10, tel. 958 14 64

Mihajlović Arsen, n. Split (Jugoslavia) 31.10.1941; N 19
ord. 29.6.1985; ministero parrocchia S. Francesco
d'Assisi in San Francesco al Campo.
10070 SAN FRANCESCO AL CAMPO, v. Bruna n. 73/c,
tel. 927 60 01

Minetti Renato, n. Roma 24.7.1936; ord. 14.11.1982; TO 8
ministero parrocchia Santa Famiglia di Nazaret in
Torino.
10151 TORINO, vl. delle Primule n. 18/0, tel. 73 57 61

Olivero Vincenzo, n. Torino 7.5.1939; N 19
ord. 13.12.1975; membro Commissione per il
Diaconato permanente; ministero parrocchia
S. Vincenzo Martire in Nole, con lo speciale
incarico della cura pastorale nella frazione Grange.
10070 ROBASSOMERO - Grange di Nole, str. della Chie-
sa n. 23, tel. 923 53 51

° **Onali Clemente**, n. Marrubiu (OR) 22.10.1931; -
ord. 21.10.1979.
09094 MARRUBIU (OR), v. Napoli n. 177, tel. (0783)
8 57 36

Palmucci Renato, n. Torino 25.6.1938; ord. **TO 7**
20.11.1983; ministero parrocchia S. Alfonso Maria
de' Liguori in Torino.
10143 TORINO, c. Tassoni n. 45, tel. 76 13 51

Passiatore Domenico, n. Torino 26.6.1924, ord. **TO 5**
21.9.1980; ministero parrocchia S. Domenico
Savio in Torino.
10154 TORINO, v. Paisiello n. 49, tel. 85 02 27

Pattarino Luigi, n. Castel Boglione (AT) **TO 9**
15.10.1923; ord. 23.4.1980; ministero Ospedale
Maggiore di S. Giovanni Battista e della Città
di Torino - Sede Molinette in Torino.
10126 TORINO, v. Tibone n. 6, tel. 63 15 75

Pavan Luciano, n. Pernumia (PD) 5.6.1937; **O 16**
ord. 18.11.1984; ministero parrocchia S. Lorenzo
Martire in Collegno.
10093 COLLEGNO, v. Alpignano n. 33, tel. 415 34 21

Peca Giuseppe, n. Chieti 5.6.1938, ord. 2.6.1985; **O 17**
ministero parrocchia S. Martino Vescovo in Rivoli.
10098 RIVOLI, v. Negro n. 6, tel. 953 12 92

Periolo Enrico, n. Torino 30.6.1938; ord. **TO 9**
4.6.1977; insegnante di religione; membro Consulta
del Centro Missionario Diocesano; ministero par-
rocchia S. Monica in Torino.
10126 TORINO, v. Genova n. 114, tel. 69 56 96

Petrosino Vincenzo, n. 5.6.1942; ord. 21.9.1980. **N 20**
10036 SETTIMO TORINESE, v. Einaudi n. 6, tel. 801 03 44

Picco Celestino, n. Cumiana 14.4.1915; ord. **SE 30**
21.12.1980; ministero parrocchia S. Maria della
Motta in Cumiana.
10040 CUMIANA, b.ta Case Nuove n. 9, tel. 905 82 32

Piombi Livio, n. San Francesco Al Campo 1.4.1940; **TO 8**
ord. 23.6.1979; ministero parrocchia S. Giuseppe Benedetto
Cottolengo in Torino.
10149 TORINO, v. Solari n. 18, tel. 25 73 80

- Pozzi Adalberto**, n. Asti 23.10.1945; ord. TO 12
21.9.1980; ministero parrocchia S. Bernardino
da Siena in Torino.
10141 TORINO, c. Racconigi n. 127, tel. 38 36 45
- Raimondo Giuseppe**, n. Torino 15.10.1936; ord. N 20
10.4.1976; membro Consulta del Centro Missiona-
rio Diocesano; ministero parrocchia Santi Pie-
tro e Paolo Apostoli in Volpiano.
10088 VOLPIANO, v. C. Battisti n. 65, tel. 988 47 18
- Ramella Antonio**, n. Torino 26.6.1947; ord. 14. TO 14
11.1982; ministero parrocchia Madonna della Guar-
dia in Torino.
10142 TORINO, v. Bionaz n. 40/17 bis
- Roasenda Vittorio**, n. Stresa Borromeo (NO) TO 9
9.12.1927; ord. 14.11.1982; ministero parrocchia
Immacolata Concezione e S. Giovanni Battista in
Torino.
10135 TORINO, v. Pio VII n. 84, tel. 61 43 24
- Rovetto Giovanni**, n. Torino 2.6.1940; ord. 5. TO 8
1.1980; ministero parrocchia S. Giuseppe Cafasso
in Torino.
10148 TORINO, c. Grosseto n. 98/21, tel. 220 01 69
- Rubino Saverio**, n. Tiriolo (CZ) 17.3.1947; ord. SE 29
16.11.1986; ministero parrocchia Santi Pietro
e Paolo Apostoli in Carmagnola.
10022 CARMAGNOLA, v. Carena n. 8, tel. 977 85 81
- Sansone Michele**, n. Napoli 21.5.1937, ord. 17. TO 9
11.1985; ministero parrocchia Patrocinio di S. Giu-
seppe in Torino.
10126 TORINO, v. Busca n. 11, tel. 67 69 76
- Tomao Fulvio**, n. Formia (LT) 12.11.1930; TO 12
ord. 21.9.1980; ministero parrocchia S. Ber-
nardino da Siena in Torino.
10141 TORINO, v. Villarbasse n. 39, tel. 37 97 17

Zanini Bruno, n. Castagnero (VI) 14.3.1938;
 ord. 2.6.1985; ministero parrocchia S. Martino
 Vescovo in Rivoli.
 10098 RIVOLI, v. Corio n. 9, tel. 958 07 40

0 17

2. Religiosi

. Eccli Arcangelo, S.D.B., n. Salorno - Salurn
 (BZ) 21.9.1931; ord. 31.1.1976; ministero par-
 rocchia S. Giovanni Bosco in Rivoli - Cascine
 Vica.

0 17

10096 LEUMANN, Centro Catechistico Salesiano -
 L.D.C., c. Francia n. 214, tel. 959 34 37

ORDINAZIONI - INCARDINAZIONI/ESCARDINAZIONI - DECESSI
nel periodo 1.6.1984 - 1.11.1987

ORDINAZIONI

PRESBITERI DIOCESANI

- 1984 : Bagna don Giuseppe - Danna don Valter - Golzio don
Igino - Mitolo don Domenico - Muscat don Christopher
- 1985 : Coletto don Alberto - Mirabella don Paolo
- 1986 : Baracco don Riccardo - Curcetti don Claudio -
Zeppeigno don Giuseppe
- 1987 : Airola don Giancarlo - Brunetti don Marco -
Campa don Claudio - Carosso don Mauro - Chiadò
don Alberto - Degregori don Massimo - Franco don
Carlo - Ginestrone don Dante - Morello don Luciano -
Nota don Giuseppe - Raimondi don Filippo -
Sibona don Lorenzo

DIACONI PERMANENTI

- 1984 : Bigo Gerolamo - Boccaccio Germano - Bonetto Renato -
Cuccotti Lorenzo - Longhi Oreste - Malcangi Alfonso -
Marsocci Giovanni - Pavan Luciano
- 1985 : Bertani Giuseppe - Boggio Osvaldo - Branca Giovanni -
Gaudenzi Franco - Maina Sergio - Mihajlović Arsen -
Peca Giuseppe - Sansone Michele - Zanini Bruno
- 1986 : Bernardini Elio - Bonadio Valentino - Chiesa
Edmondo - d'Ischia Claudio - Manzone Fedele -
Rubino Saverio

INCARDINAZIONI

PRESBITERI

- 1984 : Messina don Sergio - Vanoni don Bruno
- 1985 : Bercan don Nerino - Marraffa don Giovanni
- 1986 : Berardo don Mario
- 1987 : Corongiu don Salvatore

ESCARDINAZIONI

PRESBITERI

1984 : Pierdonà don Giovanni

1986 : Poli don Gian Franco

1987 : Kin Ming don Domenico

DIACONI PERMANENTI

1986 : Casardi Luigi

DECESSI

VESCOVI

1986 : Pellegrino Card. Michele

PRESBITERI DIOCESANI

1984 : Barella don Giovanni Battista - Borgiallo don
Domenico - Ferrero don Pietro - Pugno don Carlo -
Sandrone don Giovanni Battista

1985 : Allasia don Andrea - Anglesio don Carlo - Berrino
don Carlo - Bruno can. Giovanni - Gérard can. Ni-
cola Angelo - Monasterolo teol. can. Martino -
Peroglio don Antonio - Piovano teol. can. Antonio -
Reinotti don Fiorino - Rolla can. mons. Vincenzo -
Vallero don Salvatore

1986 : Abluton don Giuseppe - Botta can. Silvio - Coero
Borga don Pietro - Damiano don Piero - Delbosco don
Giuseppe - Ferraris don Antonio - Garetto teol. Fran-
cesco - Marengo don Luigi - Meloni don Angelo -
Michiels can. Leopoldo - Pesando don Carlo - Ragni
don Benedetto - Rinoldi don Luigi - Savio don
Giuseppe

1987 : Ballesio don Luigi - Bertolone can. Giovanni -
Bongiovanni don Luigi - Borri don Andrea - Canale

don Eraldo - Dellavalle don Giuseppe - Pugnetti
don Giovanni - Quaglia teol. mons. Luigi - Rei-
nero don Francesco - Salassa mons. Angelo -
Scursatone teol. Lorenzo - Vaisitti don Giuseppe -
Vietto don Claudio

DIACONO PERMANENTE

1986 : Gasca Giuseppe

VICARI ZONALI

per il quinquennio 1987 - 1992

Distretto pastorale TORINO CITTA'

- z. 1 CENTRO
Ferrero don Giuseppe
- z. 2 SAN SALVARIO
Caminale p. Bruno, O.F.M.Cap.
- z. 3 CROCETTA
Pellegrino don Michele
- z. 4 VANCHIGLIA
Garbiglia don Giancarlo
- z. 5 MILANO
Vallaro don Carlo
- z. 6 REGIO PARCO - REBAUDENGO
Sibona don Giuseppe
- z. 7 CENISIA - SAN DONATO
Redaelli p. Giovanni Mario, D.C.
- z. 8 VALLETTE - MADONNA DI CAMPAGNA
Delmondo Giuseppe p. Giovanni, O.F.M.Cap.
- z. 9 NIZZA - LINGOTTO
Gosmar don Giancarlo
- z. 10 MIRAFIORI SUD
Migliore don Matteo
- z. 11 MIRAFIORI NORD
Ferrero don Pier Giorgio
- z. 12 SAN PAOLO - SANTA RITA
Allocco Augusto p. Giovanni, O.P.
- z. 13 PARELLA
Chiabrando don Romolo
- z. 14 POZZO STRADA
Viecca don Giovanni
- z. 15 COLLINARE
Ferrero don Adolfo

Distretto pastorale TORINO NORD

- z. 19 CIRIE'
Maddaleno don Osvaldo
- z. 20 SETTIMO TORINESE
Cravero don Giuseppe
- z. 21 GASSINO TORINESE
Luparia don Benito
- z. 27 LANZO TORINESE
Coccolo don Enrico
- z. 28 CUORGNE'
Rubatto don Vincenzo

Distretto pastorale TORINO SUD-EST

- z. 22 CHIERI
Carrù can; Giovanni
- z. 23 MONCALIERI
Appendino don Antonio
- z. 24 NICHELINO
Cavaglià don Domenico
- z. 29 CARMAGNOLA
Avataneo don Gian Carlo
- z. 30 VIGONE
Gerbino don Giovanni
- z. 31 BRA - SAVIGLIANO
Casetta don Enzo

Distretto pastorale TORINO OVEST

- z. 16 COLLEGNO - GRUGLIASCO
Fantin don Luciano
- z. 17 RIVOLI
Oddenino don Giovanni
- z. 18 VENARIA
Candellone don Piergiacomo
- z. 25 ORBASSANO
Golzio don Igino
- z. 26 GIAVENO
Novero don Franco Carlo

SOMMARIO

	pag.
Presentazione	II
Il Cardinale Arcivescovo	1
Vicari generale ed episcopali - delegati arcivescovi - economo diocesano	2
Curia Metropolitana	3
Organismi diocesani	9
Distretti pastorali :	15
- Torino Città	17
- Torino Nord	43
- Torino Sud-Est	59
- Torino Ovest	79
Presbiterio diocesano	93
Cardinale Arcivescovo	95
Vescovi: 1. Residenti	95
2. Originari della diocesi di Torino	96
Presbiteri: 1. Diocesani	99
2. Extradiocesani	199
3. Religiosi	207
Diaconi permanenti: 1. Diocesani	235
2. Religiosi	244
Ordinazioni - incardinazioni/escardinazioni - decessi nel periodo 1.6.1984 - 1.11.1987	245
Vicari zionali per il quinquennio 1987-1992	249

Eventuali errori, omissioni, inesattezze, ecc. siano segnalati **UNICAMENTE PER SCRITTO** alla Cancelleria della Curia Metropolitana (Torino, Via dell'Arcivescovado n. 12).

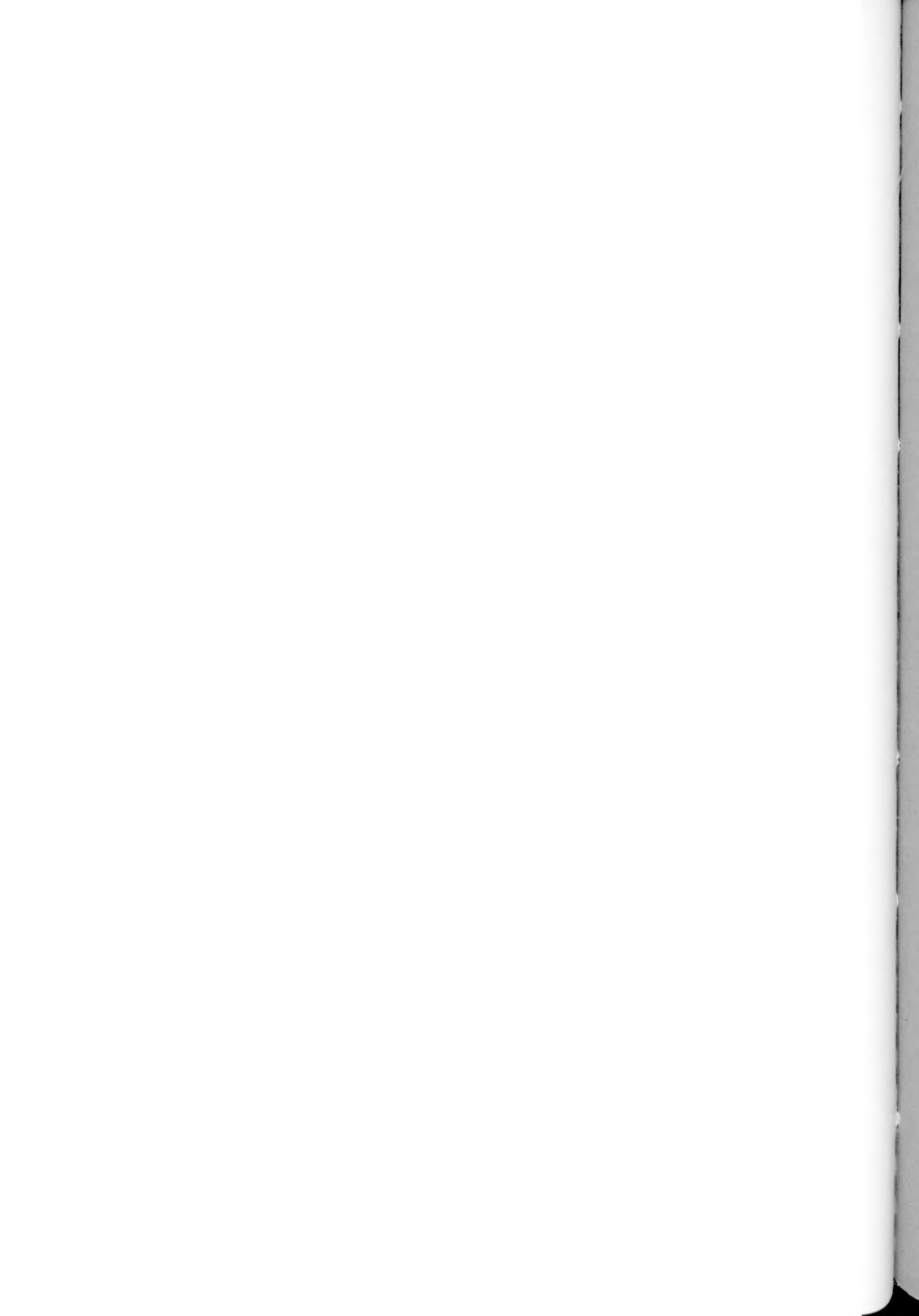

PARROCCHIE E PRESBITERIO DIOCESANO

aggiornamento al 1° gennaio 1988

pag. 3 aggiungere: **Moderatore della Curia: Peradotto don Francesco**
Segretario del Moderatore: Cerino can. Giuseppe

pag. 11 a fondo pagina sostituire Pellegrino Domenico con **Crescimone Saverio**
Rus Marko con **Macchiorlatti Vignat Giovanni**

pag. 13 aggiungere: **COMMISSIONE ECUMENICA DIOCESANA (1987 -30 novembre- 1992)**

presidente: Ghiberti don Giuseppe

membri: Barrera don Paolo

Collo can. Carlo

Danna don Valter

Laconi p. Mauro, O.P.

Peirone p. Federico, I.M.C.

Rosso don Stefano, S.D.B.

Tamietti don Pasqualino

Zappino don Giovanni, S.D.B.

Battaglia suor Giuseppina

Mathis M. Luisa

Sacchi Paolo

Saroglia Donatella

pagg. 17-18 i nomi dei vicari zionali sono pubblicati alla pag. 249

pag. 19 vicario zonale: **Ferrero don Giuseppe**

pag. 21 vicario zonale: **Caminale p. Bruno, O.F.M.Cap.**

pag. 22 vicario zonale: **Pellegrino don Michele**

aggiungere nella parrocchia Madonna di Pompei: **Cazzin Alberto, D.p. (1987)**

pag. 23 vicario zonale: **Garbiglia don Giancarlo**

pag. 24 vicario zonale: **Vallaro don Carlo**

pag. 25 togliere dalla parrocchia S.Gioacchino: **Muscat don Christopher**

pag. 26 vicario zonale: **Sibona don Giuseppe**

parrocchia S.Gaetano da Thiene: togliere **Girauda don Aldo**

aggiungere **Di Donato don Ugo, V.p. (1988)**

pag. 27 vicario zonale: **Redaelli p. Giovanni Mario, D.C.**

pag. 29 vicario zonale: **Delmondo Giuseppe p. Giovanni, O.F.M.Cap.**

pag. 32 vicario zonale: **Gosmar don Giancarlo**

pag. 33 vicario zonale: **Migliore don Matteo**

pag. 34 vicario zonale: **Ferrero don Pier Giorgio**

pag. 35 vicario zonale: **Allocco Augusto p. Giovanni, O.P.**

pag. 37 vicario zonale: **Chiabrando don Romolo**

pag. 38 vicario zonale: **Viecca don Giovanni**

pag. 39 togliere dalla parrocchia S.Benedetto Abate: **Grigis don Domenico**

pag. 40 vicario zonale: **Ferrero don Adolfo**

pag. 43 i nomi dei vicari zionali sono pubblicati alla pag. 250

pag. 44 vicario zonale: **Maddaleno don Osvaldo**

pag. 48 vicario zonale: **Cravero don Giuseppe**

pag. 49 vicario zonale: **Luparia don Benito**

pag. 52 vicario zonale: **Coccolo don Enrico**

pag. 56 vicario zonale: **Rubatto don Vincenzo**

pag. 59 i nomi dei vicari zionali sono pubblicati alla pag. 250

- pag. 60 vicario zonale: Carrù can. Giovanni
parrocchia di Aramengo: ha il tel. 909124
- pag. 63 parrocchia di Passerano Marmorito: ha il tel. 903284
sostituire Ariasetto don Sergio con Grigis don Domenico, Pr. (1987)
- pag. 65 vicario zonale: Appendino don Antonio
- pag. 68 vicario zonale: Cavaglià don Domenico
- pag. 69 vicario zonale: Avataneo don Gian Carlo
- pag. 70 aggiungere nella parrocchia S.Maria di Salsasio: Borio don Antonio, Pr. (1987)
- pag. 71 togliere dalla parrocchia Carmagnola - S.Luca Evangelista: Borio don Antonio
- pag. 72 vicario zonale: Gerbino don Giovanni
sostituire nella parrocchia di Cavour: Amore don Mario con Ruatta don Mario, Pr. (1988)
- pag. 74 togliere dalla parrocchia di Moretta: Audisio can. Giuseppe deceduto
- pag. 75 vicario zonale: Casetta don Enzo
- pag. 76 sostituire nella parrocchia di Marene: Avataneo don Pietro con Cavallo don Francesco, Pr. (1988)
- pag. 77 annullare quanto indicato nella parrocchia di Racconigi e sostituire: Giraud don Aldo, Pr. (1988)
- pag. 79 i nomi dei vicari zionali sono pubblicati alla pag. 250
- pag. 80 vicario zonale: Fantin don Luciano
parrocchia Collegno - S.Giuseppe: ha il tel. 4050546
- pag. 82 vicario zonale: Oddenino don Giovanni
- pag. 84 vicario zonale: Candellone don Piergiacomo
- pag. 85 togliere dalla parrocchia di Druento: Cavallo don Francesco - Cazzin Alberto
aggiungere nella parrocchia di Pianezza: Muscat don Christopher, V.p. (1987)
- pag. 87 vicario zonale: Golzio don Igino
- pag. 89 vicario zonale: Novero don Franco Carlo
annullare quanto indicato nella parrocchia Avigliana - Santi Giovanni Battista e Pietro e
sostituire: La cura pastorale è affidata "in solido" ai sacerdoti:
Milano don Alberto, Mod. (1987)
Rolle don Giacomo (1987)
- pag. 102 Amore don Mario non è più parroco, sostituire: 10068 VILLAFRANCA PIEMONTE, fraz. San Luca n.22,
tel. 9806103
- pag. 103 Appendino don Antonio è anche vicario zonale z.23
Ariasetto don Sergio non è più parroco, sostituire: cappellano Ospedale Mauriziano "Umberto I",
10128 TORINO, l.go Turati n.62, tel. 50801
- pag. 104 togliere Audisio can. Giuseppe, deceduto l'11.12.1987
- pag. 105 Avataneo don Gian Carlo è anche vicario zonale z.29
Avataneo don Pietro non è più parroco di Marene ma continua ad abitarvi
- pag. 106 Baracco don Riccardo è anche insegnante di religione
- pag. 107 Barrera don Paolo è anche membro Commissione ecumenica diocesana
- pag. 113 Borio don Antonio ora è: parroco di S.Maria di Salsasio, 10022 CARMAGNOLA, borgo Salsasio,
v.Torino n.191, tel. 9773125
- pag. 115 Brunetti don Marco è anche insegnante di religione
- pag. 118 Candellone don Piergiacomo è anche vicario zonale z.18
- pag. 120 Carosso don Mauro è anche insegnante di religione
Carrù can Giovanni è anche vicario zonale z.22
Casetta don Enzo è anche vicario zonale z.31
- pag. 121 togliere Castello don Antonio, deceduto il 9.12.1987
Cavaglià don Domenico è anche vicario zonale z.24
- pag. 122 Cavallo don Francesco ora è: parroco di Natività di Maria Vergine, 12030 MARENE (CN), p.Par-
rocchiale n.2, tel. (0172) 342041
- pag. 123 Cerino can. Giuseppe è anche segretario del moderatore della Curia Metropolitana
Chiabrando don Romolo è anche vicario zonale z.13

- pag. 125 Coccolo don Enrico è anche **vicario zonale z.27**
- pag. 127 Collo can. Carlo è anche **membro Commissione ecumenica diocesana**
- pag. 128 Cravero don Giuseppe è anche **vicario zonale z.20**
- pag. 130 Danna don Valter è anche **membro Commissione ecumenica diocesana**
- pag. 132 Di Donato don Ugo ora è **vicario parrocchiale in S.Gaetano da Thiene**
- pag. 134 Fantin don Luciano è anche **vicario zonale z.16**
- pag. 136 Ferrero don Adolfo è anche **vicario zonale z.15**
- pag. 137 Ferrero don Giuseppe è anche **vicario zonale z.1**
Ferrero don Pier Giorgio è anche **vicario zonale z.11**
Fieschi don Rosolino è anche **membro Consiglio della Caritas diocesana**
- pag. 138 Flick don Vincenzo ora ha il tel. **6670116**
- pag. 139 Foieri don Antonio è anche **membro Consiglio della Caritas diocesana**
togliere **Fontana don Giovanni**, deceduto il 3.12.1987
- pag. 140 Frascarolo don Carlo ha il tel. **2480388**
- pag. 143 Garbiglia don Giancarlo è anche **vicario zonale z.4**
- pag. 144 Gerbino don Giovanni è anche **vicario zonale z.30**
Ghiberti don Giuseppe è anche **presidente Commissione ecumenica diocesana**
- pag. 147 Giraud don Aldo ora è: **parroco di S.Maria e S.Giovanni Battista, 12035 RACCONIGI (CN), p.Burzio n.12, tel. (0172) 85025**
Golzio don Igino è anche **vicario zonale z.25**
Gosmar don Giancarlo è anche **vicario zonale z.9**
- pag. 148 Grigis don Domenico ora è: **collaboratore parrocchiale in Maria Speranza Nostra in Torino; parroco di Santi Pietro e Paolo Apostoli, 14020 PASSERANO MARMORITO (AT), v.della Chiesa n.22, tel. (0141) 903284**
- pag. 151 Libra don Bernardino ora ha il tel. **6961743**
togliere **Lingua can. Antonio** deceduto
- pag. 152 Luparia don Benito è anche **vicario zonale z.21**
Maddaleno don Osvaldo è anche **vicario zonale z.19**
- pag. 153 Maitan can. Maggiorino è anche **direttore responsabile della Rivista Diocesana Torinese**
Manzo don Cristoforo ora è: **cappellano Casa di cura "Villa Serena", 10045 PIOSSASCO, v. Magenta n.45, tel. 9064039**
- pag. 155 Martin don Angelo ora ha il tel. **909124**
- pag. 157 togliere **Mattio don Mario** deceduto
- pag. 160 Migliore don Matteo è anche **vicario zonale z.10**
Milano don Alberto ora è **parroco in solido (moderatore) di Santi Giovanni ...**
- pag. 163 Muscat don Christopher ora è **vicario parrocchiale in Santi Pietro e Paolo Apostoli, 10044 PIAMEZZA, v.al Borgo n.9, tel. 9676352**
Mussino can. Pietro è anche **membro Consiglio della Caritas diocesana**
- pag. 165 Novero don Franco Carlo è anche **vicario zonale z.26**
Ocelli don Tomaso ora ha il tel. **50801**
Oddenino don Francesco è tornato in diocesi dal Guatemala
Oddenino don Giovanni è anche **vicario zonale z.17**
- pag. 170 Peiretti don Felice non è più parroco in solido di Racconigi ma continua ad abitarvi
Pellegrino don Michele è anche **vicario zonale z.3**
Peradotto don Francesco è anche **moderatore della Curia Metropolitana**
- pag. 173 Pistone can. Guglielmo ora ha il tel. **8010845**
- pag. 177 Rege-Gianas don Giovanni è anche **membro Consiglio della Caritas diocesana**
- pag. 180 Rolle don Giacomo ora è **parroco in solido di Santi**
- pag. 176 Ravasio don Giuseppe ha il tel. **4050546**

- pag. 183 Ruatta don Mario ora è: **parroco di S.Lorenzo Martire, 10061 CAVOUR, p.San Lorenzo n.1, tel. (0121) 69019**
Rubatto don Vincenzo è anche **vicario zonale z.28**
- pag. 187 Sibona don Giuseppe è anche **vicario zonale z.6**
- pag. 189 Tamietti don Pasqualino è anche **membro Commissione ecumenica diocesana**
- pag. 193 Tuninetti don Giuseppe Angelo non è più **assistente spirituale per il gruppo di Torino delle Missionarie della Regalità di N.S.G.C.**
- pag. 194 Vallaro don Carlo è anche **vicario zonale z.5**
- pag. 196 Viecca don Giovanni è anche **vicario zonale z.14**
- pag. 201 togliere **Lingua can. Antonio**, deceduto il 24.12.1987
- pag. 202 togliere **Mattio don Mario**, deceduto il 17.11.1987
- pag. 203 Pechoux don Alberto ora abita: **10135 TORINO, Casa del clero "S.Pio X", c.B.Croce n.20, tel.616031**
- pag. 208 Allocco Augusto p.Giovanni, O.P., è anche **vicario zonale z.12**
- pag. 209 Caminalè p.Bruno, O.F.M.Cap., è anche **vicario zonale z.2**
- pag. 211 Delmondo Giuseppe p.Giovanni, O.F.M.Cap., è anche **vicario zonale z.8**
- pag. 215 Redaelli p.Giovanni Mario, D.C., è anche **vicario zonale z.7**
- pag. 221 inserire **Battagliotti Giorgio p.Emanuele, O.F.M.**, assistente spirituale del gruppo di Torino dell'Istituto secolare Missionarie della Regalità di N.S.G.C.
- pag. 224 Laconi p.Mauro, O.P., è anche **membro Commissione ecumenica diocesana**
- pag. 225 Negro p.Gianmario, C.S.I., ora è **capp. Casa di riposo "Carlo Alberto"**
Peirone p.Federico, I.M.C., è anche **membro Commissione ecumenica diocesana**
- pag. 226 inserire **Rosso don Stefano, S.D.B.**, **membro Commissione ecumenica diocesana**
- pag. 227 inserire **Toscani p.Giuseppe, C.M.**, **membro Consiglio della Caritas diocesana**
 inserire **Zappino don Giovanni, S.D.B.**, **membro Commissione ecumenica diocesana**
- pag. 235 Baracco Giovanni è anche **membro Consiglio della Caritas diocesana**
- pag. 237 Cazzin Alberto ora svolge il ministero diaconale nella parrocchia **Madonna di Pompei in Torino**
- pag. 247 aggiungere nell'elenco dei presbiteri diocesani defunti: **Fontana don Giovanni - Castello don Antonio - Audisio can. Giuseppe.**

PARROCCHIE E PRESBITERIO DIOCESANO

II aggiornamento (al 1° settembre 1988)

- pag. 3 Coccolo don Giovanni ha il tel. **605 53 33**
- pag. 12 Seminario Minore di Giaveno: aggiungere **animatore: Pavesio don Claudio**
- pag. 19 parrocchia S.Giovanni Battista-Cattedrale Metropolitana:
la chiesa ha il tel. **566 15 40**
sostituire Norbiato don Marco con **Vitrotti don Luigi, V.p. (1988)**
- pag. 21 parrocchia Sacro Cuore di Gesù: aggiungere **Ferrero Sergio, D.p. (1988)**
parrocchia Santi Pietro e Paolo Apostoli: aggiungere **Padrevita don Franco, V.p. (1988)**
- pag. 22 parrocchia S.Giorgio Martire: sostituire Marazza don Luciano con **Borla don Ugo, V.p. (1988)**
parrocchia S.Teresa di Gesù Bambino: sostituire Olivero don Sebastiano con **Bortone don Antonio, V.p. (1988)**
- pag. 25 parrocchia S.Gioacchino: aggiungere **Resegotti don Paolo, V.p. (1988)**
- pag. 29 parrocchia S.Pellegrino Laziosi: togliere **Mattioli Fortunato p.Guido M., O.S.M.,** deceduto
parrocchia Stimate di S.Francesco d'Assisi: aggiungere **Fassino don Fabrizio, V.p. (1988)**
- pag. 31 parrocchia S.Vincenzo de' Paoli: aggiungere **Puozzo Mario, D.p. (1988)**
parrocchia Santi Bernardo e Prigida: sostituire Giaime don Bartolomeo con **Ferrara don Arcangelo Antonio, V.p. (1988)**
- pag. 32 parrocchia Patrocinio di S.Giuseppe: sostituire Cravero don Domenico con **Patrino don Bernardo, V.p. (1988)**
- pag. 33 parrocchia Beati Federico Albert e Clemente Marchisio: ha l'indirizzo **v.Monte Cengio n.8**
parrocchia S.Luca Evangelista: sostituire Ierzariol don Piero con **Toniolo don Alessio, V.p. (1988)**
parrocchia S.Remigio Vescovo: togliere **Ferrara don Arcangelo Antonio**
- pag. 37 parrocchia Madonna della Divina Provvidenza: aggiungere **Cattaneo don Domenico, V.p. (1988)**
- pag. 38 parrocchia S.Maria Goretti: sostituire Abrate don Michele con
- pag. 41 parrocchia Nostra Signora del SS.Sacramento: aggiungere **Maffè Rocco Franco, D.p. (1988)**
parrocchia S.Margherita Vergine e Martire: aggiungere **Biancotti Giuseppe, D.p. (1988)**
parrocchia S.Maria di Superga: sostituire Benso don Federico con **Marengo p.Benedetto M., O.S.M., Am.pr. (1988)**
- pag. 46 parrocchia S.Mauro Abate-Mathi: sostituire Burzio don Secondo con **Novero don Franco Carlo, Pr. (1988)**
- pag. 56 parrocchia S.Dalmazzo Martire-Cuorgnè: togliere **-Perino don Angelo**
-Luppi Luigi, deceduto
- pag. 59 zona 29 Carmagnola: sostituire Avataneo don Gian Carlo con **Borio don Antonio (1988)**
- pag. 60 parrocchia S.Giorgio Martire-Andezeno: sostituire Bonetto don Mario con **Pantarotto don Gabriele, Pr. (1988)**
- pag. 62 parrocchia S.Maria della Scala-Chieri: aggiungere **Bay Angelo, D.p. (1988)**
- pag. 64 parrocchia SS.Annunziata-Pino Torinese: togliere **Pantarotto don Gabriele**
- pag. 65 parrocchia Santi Pietro e Paolo Apostoli-Santena: sostituire Lanfranco don Alessandro con **Avataneo don Gian Carlo, Pr. (1988)**
- pag. 68 parrocchia Maria Regina Mundi-Nichelino: togliere **Vitrotti don Luigi**
- pag. 69 29^zona vicariale-vicario zonale: sostituire Avataneo don Gian Carlo con **Borio don Antonio (1988)**

- pag. 70 parrocchia Santi Pietro e Paolo Apostoli-Carmagnola: sostituire Avataneo don Gian Carlo con Prastaro don Marco, V.p. (1988)
parrocchia S.Maria di Salsasio-Carmagnola: aggiungere Gallo Giovanni, D.p. (1988)
parrocchia S.Bernardo Abate-Carmagnola: togliere a Riccardino don Matteo Mod.
togliere Franco can. Giovanni Battista
aggiungere Lanfranco don Alessandro, Mod. (1988)
- pag. 71 parrocchia S.Luca Evangelista-Carmagnola: aggiungere Rolle don Ilario, Am.pr. (1988)
- pag. 74 parrocchia S.Giovanni Battista-Moretta: aggiungere Abello don Angelo, Pr. (1988)
- pag. 75 parrocchia Assunzione di Maria Vergine-Bra: sostituire Bicocca don Alessandro con Germanetto don Michele, Pr. (1988)
- pag. 79 zona 26 Giaveno: sostituire Novero don Franco Carlo con Pairetto don Francesco (1988)
- pag. 81 parrocchia S.Giacomo Apostolo-Grugliasco: aggiungere Giarlotto Lodovico, D.p. (1988)
- pag. 82 parrocchia Spirito Santo-Grugliasco: ha il tel. 308 00 82
- pag. 84 parrocchia S.Nazario Martire-Villarbasce: sostituire Campi don Annibale con
parrocchia S.Martino Vescovo-Alpignano: togliere Colombo p.Luciano, I.M.C.
- pag. 85 parrocchia S.Maria della Stella-Druento: aggiungere Olivero don Sebastiano, Pr. (1988)
parrocchia S.Secondo Martire-Givoletto: aggiungere Razzetti Luigi, D.p. (1988)
- pag. 86 parrocchia S.Donato Vescovo e Martire- Val Della Torre: aggiungere Razzetti Luigi, D.p. (1988)
parrocchia S.Lorenzo Martire-Venaria: aggiungere Castrovilli Luigi, D.p. (1988)
- pag. 87 parrocchia Gesù Maestro-Beinasco: sostituire Abello don Angelo con Giaime don Bartolomeo, Pr. (1988)
- pag. 89 26^zona vicariale-vicario zonale: sostituire Novero don Franco Carlo con Pairetto don Francesco (1988)
parrocchia S.Anna-Avigliana: sostituire Novero don Franco Carlo con Medico don Giovanni, Pr. (1988)
- pag. 91 parrocchia S.Giovanni Battista-Valgioie: sostituire Bessone don Francesco con Gili don Giovanni, Pr.(1988)
- pag. 96 +Cheli S.E.R.Mons.Giovanni ha l'indirizzo: 00165 ROMA, v.Filippo Maria Pirelli n.3, tel.(06) 622 15 33
- pag. 97 +Schierano S.E.R.Mons.Mario: aggiungere Presidente della Pontificia Commissione di Archeologia Sacra
- pag. 99 Abello don Angelo ora è parroco di S.Giovanni Battista, 12033 MORETTA (CN), vc. Parrocchiale n.1,
tel. (0172) 9 41 48
Abrate don Michele non è più parroco
- pag.100 togliere Ajassa don Giuseppe, deceduto il 4.3.1988
togliere Alberto don Antonio, deceduto il 9.4.1988
- pag.101 Amedeo can. Benvenuto ha il tel. 566 17 17
Amore don Mario ha il tel. 980 61 03
- pag.103 togliere Antoniotti don Francesco, deceduto l'1.8.1988
- pag.104 Audero can. Antonio ora abita: 10068 VILLAFRANCA PIEMONTE, v.IV Novembre n.5, tel. 980 06 04
- pag.105 Avataneo don Gian Carlo ora è parroco di Santi Pietro e Paolo Apostoli, 10026 SANTENA, v.Cavour n.34,
tel. 949 26 37 e non è più vicario zonale z.29
Avataneo don Pietro è collaboratore parrocchiale in Marene
- pag.107 togliere Barbero don Secondo, deceduto l'11.4.1988
- pag.108 Benso don Federico non è più parroco, abita: 17023 CERIALE (SV), v.Cappelletta Seconda n.51/15
- pag.111 Bessone don Francesco non è più parroco, abita: 10135 TORINO, Casa del clero "S.Pio X", c.8.Croce n.20,
tel. 61 37 75
Bicocca don Alessandro non è più parroco, conserva il medesimo indirizzo
- pag.112 Bonetto don Mario non è più parroco, abita: 10135 TORINO, Casa del clero "S.Pio X", c. 8.Croce n.20,
tel. 61 30 31
- pag.113 Borio don Antonio ora è anche vicario zonale z.29
- pag.114 aggiungere Borla don Ugo, n.Lanzo Torinese 8.2.1961; ord. 22.5.1988; vicario parrocchiale in S.Giorgio
Martire, 10134 TORINO, v.Spallanzani n.7, tel. 59 25 73
aggiungere Bortone don Antonio, n.Aversa (CE) 3.3.1964; ord. 22.5.1988; vicario parrocchiale in S.Teresa
di Gesù Bambino, 10129 TORINO, v.Giovanni da Verrazzano n.48, tel. 59 66 98
- pag.116 Bruni don Angelo ha il n. di c.a.p. 10144
togliere Burzio can.mons.Bartolomeo, deceduto il 27.7.1988
Burzio don Secondo non è più parroco, abita: 10135 TORINO, Casa del clero "S.Pio X", c. 8.Croce n.20,
tel. 61 68 30

- pag.117 Bussi don Pierino ora è cappellano Ospedale degli Infermi in Rivoli. Abita: 10098 RIVOLI, chiesa Maria Immacolata Ausiliatrice, p.Cavallero
- pag.118 Campi don Annibale non è più parroco, abita: 10135 TORINO, Casa del clero "S.Pio X", c. B.Croce n.20, tel. 61 60 31
- pag.119 Carbonero can.Giovanni Carlo ha il tel. 566 15 27
- pag.121 aggiungere Cattaneo don Domenico, n.Cocconato (AT) 5.6.1954; ord. 22.5.1988; vicario parrocchiale in Madonna della Divina Provvidenza, 10146 TORINO, v.Carrera n.11, tel. 74 02 72
- pag.122 Cavaglià can.Felice: il tel. ch. è 566 15 40
- pag.124 Chiesa non è don Eugenio ma don Enrico
- pag.127 Collo can.Carlo ha il tel. 566 16 13
Cometto don Silvio ha il n. di c.a.p. 10132
- pag.128 Cravero don Domenico non è più vicario parrocchiale, ora abita: 10126 TORINO, v.Nizza n.239, tel.63 44 56
- pag.131 Demonte can.Antonio ha il tel. 819 00 53
- pag.133 Elia don Francesco ora abita: 18038 SAN REMO (IM), Casa del clero "Villa del Sole", v.Val d'Olivì n.1, tel. (0184) 7 64 67
- pag.135 aggiungere Fassino don Fabrizio, n.Rivoli 19.5.1963; ord. 22.5.1988; vicario parrocchiale in Stimate di S.Francesco d'Assisi, 10144 TORINO, v.Ascoli n.32, tel. 48 58 25
Ferrara don Arcangelo Antonio ora è vicario parrocchiale in Santi Bernardo e Brigida (Lucento), 10149 TORINO, v.Fogliizzo n.3, tel. 73 16 15
- pag.136 Ferrari don Franco non è più cappellano di ospedale, abita: 10121 TORINO, v.San Quintino n.25, tel.53 56 51
- pag.138 Fini don Paolo non è più collaboratore parrocchiale, abita: 10123 TORINO, v.delle Rosine n.14, tel.83 05 87
Fissore don Giuseppe ha il tel. 29 13.230
- pag.140 Franco can.Giovanni Battista non è più parroco, abita: 10020 SAN BERNARDO DI CARMAGNOLA, Casa di riposo "Umberto I e Margherita di Savoia", v.del Porto n.60, tel. 971 63 33
Fratus don Giuseppe abita: 10133 TORINO, str.Val Pattonera n.134
- pag.141 aggiungere *Fumero don Giacomo (Susa), pag. 201
- pag.143 Gariglio don Giovanni Battista ha il tel. 566 10 26
- pag.144 Germanetto don Michele è anche parroco di Assunzione di Maria Vergine in Bra (CN)-fr.Bandito; ha il tel. (0172) 41 34 24
- pag.145 aggiungere *Giaccone don Arturo (Casale Monferrato), pag.201
Giaime don Bartolomeo ora è parroco di Gesù Maestro, 10092 BEINASCO, fr.Fornaci, v.San Felice n.1 bis, tel. 349 01 75
- pag.146 Gili don Giovanni è anche parroco di S.Giovanni Battista, 10090 VALGIOIE, v.Chiapero n.7, tel. 93 79 46
- pag.147 Giovale Alet don Luigi non è più cappellano di ospedale
Girardo don Vincenzo abita: 12030 CARAMAGNA PIEMONTE (CN), v.Ruatti n.17, tel. (0172) 8 96 16
- pag.149 Lanfranco don Alessandro ora è parroco in solido (moderatore) di S.Bernardo Abate, 10020 SAN BERNARDO DI CARMAGNOLA, v.del Porto n.197, tel. 971 21 92
- pag.152 togliere Maina don Lorenzo, deceduto il 20.8.1988
- pag.154 Marazza don Luciano non è più vicario parrocchiale
Marchetti don Mario ha il tel. 88 62 72
- pag.155 Marocco can.Giuseppe ha il tel. 566 17 13
Marraffa don Giovanni nell'indirizzo ha il n.civico 81
- pag.156 Martinacci can.Franco ha il tel. 566 17 10
- pag.158 Medico don Giovanni ora è parroco di S.Anna, 10051 AVIGLIANA, fr.Drubiaglio, p.Sant'Anna n.10, tel. 93 82 33
Mensa mons.Lorenzo è tornato in diocesi dall'Argentina
- pag.159 Micchiardi can.Pier Giorgio ha il tel. 566 16 10
- pag.160 Miletto don Giuseppe ora abita: 10023 CHIERI, v.Gualderia n.22
- pag.162 Morando don Leonardo nell'indirizzo ha il n.civico 8
Moratto don Ernesto ora abita: 10087 VALPERGA, Casa di riposo "Castello Sacro Cuore", tel.(0124) 61 71 32
Moratto don Natale ha il tel. 920 30 11
- pag.163 Mussino can.Pietro ora abita: 10122 TORINO, v.Porta Palatina n.5, tel. 566 03 18
- pag.164 Norbiato don Marco non è più vicario parrocchiale

- pag.165 Novero don Franco Carlo ora è parroco di S.Mauro Abate, 10075 MATHI, v.Parrocchia n.17, tel. 926 80 34
e non è più vicario zonale z.26
Oddenino don Giorgio ha il tel. 91 29 16
- pag.166 togliere Olivero can.Enrico, deceduto
Olivero don Sebastiano ora è parroco di S.Maria della Stella, 10040 DRUENTO, v.al Castello n.6, tel.
984 67 20
- pag.167 Osella don Filippo ha il tel. (06) 687 71 27
Osella don Giuseppe Giovanni ha il tel. 87 87 26
- pag.168 aggiungere Padrevita don Franco, n.Venaria 6.1.1959; ord. 22.5.1988; vicario parrocchiale in Santi
Pietro e Paolo Apostoli, 10125 TORINO, v.Saluzzo n.25 bis, tel. 650 51 76
Paganini don Lodovico abita in fr. Cornagliò
Pairetto don Francesco è anche vicario zonale z.26
- pag.169 Pantarotto don Gabriele ora è parroco di S.Giorgio Martire, 10020 ANDEZENO, vc.Comunale n.2, tel.
946 42 12
Paradiso don Leonardo ha il tel. 958 04 35
aggiungere Patrino don Bernardo, n.Bra (CN) 10.5.1957; ord. 22.5.1988; vicario parrocchiale in Patrocino
di S.Giuseppe, 10126 TORINO, v.Baiardi n.8, tel. 69 04 13
aggiungere Pavesio don Claudio, n.Chieri 11.9.1963; ord. 22.5.1988; animatore Seminario Arcivescovile
Minore (Medie Inferiori), 10094 GIAVENO, v.Seminario n.43, tel. 937 60 29 - 937 63 70
- pag.170 Peiretti don Felice non è più parroco in solido di ma collaboratore parrocchiale in
Perino don Angelo non è più parroco in solido di S.Dalmazzo Martire in Cuorgnè
- pag.172 Pignata don Giovanni è anche assistente ecclesiastico del Consiglio regionale dell'Associazione "Fami-
liari del Clero"
- pag.173 Piovanò don Giorgio non è più insegnante
- pag.174 togliere Pogliano don Ernesto
Poncini don Domenico ha il tel. 61 21 45
aggiungere Prastaro don Marco, n.Pisa 8.12.1962; ord. 22.5.1988; vicario parrocchiale in Santi Pietro e
Paolo Apostoli, 10022 CARMAGNOLA, c.Sacchirone n.9, tel. 977 31 71
- pag.176 Ranieri don Vittorio ha l'indirizzo: CH-4410 LIESTAL BL, Munzachstrasse 2, tel. (004161) 91 37 01
- pag.177 aggiungere Resegotti don Paolo, n.Torino 29.11.1962; ord. 22.5.1988; vicario parrocchiale in S.Gioacchino,
10152 TORINO, v.Cignaroli n.3, tel. 85 23 46
- pag.178 Riccardino don Matteo non è più moderatore
togliere Ricci don Aldo, deceduto
- pag.179 Ricciardi don Giuseppe sostituire giudice con vicario giudiziale aggiunto
aggiungere Rivella don Mauro, n.Moncalieri 23.7.1963; ord. 22.5.1988. 00187 ROMA, Pontificia Università
Gregoriana, p.della Pilotta n.3, tel. (06) 6 70 11
- pag.180 Rolle don Ilario ora è amministratore parrocchiale di S.Luca Evangelista, 10022 CARMAGNOLA, fr.Vallongo,
v.C.Chicco n.51, tel. 979 81 27
- pag.184 Saliotti don Giovanni è anche segretario del Consiglio presbiterale
- pag.190 Terzariol don Pietro non è più vicario parrocchiale
- pag.191 aggiungere Toniolo don Alessio, n.Torino 2.3.1962; ord. 22.5.1988; vicario parrocchiale in S.Luca Evange-
lista, 10135 TORINO, v.Negarville n.14, tel. 347 13 00
- pag.193 Iuninetti don Andrea ha il tel. 308 00 82
- pag.196 Vicino don Annibale ora abita: 10075 MATHI, parrocchia S.Mauro Abate, v.Parrocchia n.17, tel. 926 80 34
- pag.197 Vitrotti don Luigi ora è vicario parrocchiale in S.Giovanni Battista-Cattedrale Metropolitana, 10122
TORINO, v.XX Settembre n.87, tel. ab. 566 07 90 - ch. 566 15 40
- pag.198 togliere Zago don Francesco, deceduto il 28.5.1988

- pag.201 aggiungere *Fumero don Giacomo (Susa), n.Carmagnola 4.5.1919; ord. 17.6.1945; collaboratore parrocchiale in S.Maria di Salsasio in Carmagnola, b.go Salsasio. 10022 CARMAGNOLA, v.Chieri n.66, tel.977 03 96
aggiungere *Giaccone don Arturo (Casale Monferrato), n.Casale Monferrato (AL) 20.5.1933; ord. 29.6.1956; 10040 CUMIANA, San Valeriano-fraternità di Montecroce, tel. 907 04 41
- pag.203 togliere Olivero can.Enrico, deceduto il 22.7.1988
togliere Pogliano don Ernesto, ora della Società Sacerdoti di S.Giuseppe Benedetto Cottolengo
- pag.204 togliere Ricci don Aldo, deceduto il 9.6.1988
- pag.205 Tonelli don Giovanni ha il tel. 696 12 45
- pag.210 togliere Colombo p.Luciano, I.M.C., per termine di ufficio
- pag.213 aggiungere Marengo p.Benedetto M., O.S.M., n.Bene Vagienna (CN) 12.10.1920; ord. 20.4.1946; amministratore parrocchiale di S.Maria di Superga in Torino. 10132 TORINO, str. della Basilica di Superga n.83, tel. 89 00 83
togliere Mattioli Fortunato p.Guido M., O.S.M., deceduto il 30.4.1988
- pag.221 togliere Balestrero p.Pietro, C.M., per termine di ufficio
- pag.223 togliere Cucchiatti p.Pietro, O.F.M.Cap., per trasferimento
togliere Festa Angelo p.Marcello, O.F.M., deceduto il 25.7.1988
- pag.225 aggiungere Mulassano p.Giacomo, C.M., rettore chiesa Visitazione
togliere Penone p.Leonardo, O.P., per termine di ufficio
- pag.230 aggiungere Icardi p.Raffaele, O.P., sup. com. Domenicani - Poirino
aggiungere Meloni don Virginio, S.D.B., centro catech.-Colle Don Bosco
togliere Pichino p.Giuseppe Attilio, O.P., per termine di ufficio
- pag.231 Zardi p.Mario M., B., è anche cappellano Casa Mandamentale - Moncalieri
- pag.235 aggiungere Bay Angelo, n.Chieri 19.9.1943; ord. 25.6.1988; ministero parrocchia S.Maria della Scala in Chieri. 10023 CHIERI, v.Bogino n.3, tel. 942 50 38
- pag.236 Bertani Giuseppe è anche addetto Istituto diocesano per il sostentamento del clero
aggiungere Biancotti Giuseppe, n.Torino 18.9.1936; ord. 25.6.1988; ministero parrocchia S.Margherita Vergine e Martire in Torino. 10131 TORINO, str.del Mainero n.66/9, tel. 861 03 05
- pag.237 aggiungere Castrovilli Luigi, n.Torino 26.4.1931; ord. 25.6.1988; ministero parrocchia S.Lorenzo Martire in Venaria, fr.Altessano. 10078 VENARIA, p.Cavour n.2, tel. 49 24 23
- pag.239 aggiungere Ferrero Sergio, n.Cinaglio (AT) 5.10.1943; ord. 25.6.1988; ministero parrocchia Sacro Cuore di Gesù in Torino. 10126 TORINO, v.Madama Cristina n.83, tel. 68 35 02
aggiungere Gallo Giovanni, n.Carmagnola 13.3.1942; ord. 25.6.1988; ministero parrocchia S.Maria di Salsasio in Carmagnola, fr.Salsasio. 10022 CARMAGNOLA, v.Fossano n.9, tel. 977 15 47
aggiungere Giarlotto Lodovico, n.Poirino 27.2.1945; ord. 25.6.1988; ministero parrocchia S.Giacomo Apostolo in Grugliasco. 10095 GRUGLIASCO, v.Galimberti n.57, tel. 780 43 69
- pag.240 togliere Luppi Luigi, deceduto l'11.2.1988
aggiungere Maffè Rocco Franco, n.Torino 5.7.1936; ord. 25.6.1988; ministero parrocchia Nostra Signora del SS.Sacramento in Torino. 10131 TORINO, c.Casale n.130 bis, tel. 87 77 72
- pag.243 aggiungere Puozzo Mario, n.Torino 15.8.1938; ord. 25.6.1988; ministero parrocchia S.Vincenzo de' Paoli in Torino. 10147 TORINO, v.Palli n.17, tel. 29 52 16
Ramella Antonio ha il tel. 70 57 32
aggiungere Razzetti Luigi, n.Torino 16.8.1925; ord. 25.6.1988; ministero parrocchia S.Donato Vescovo e Martire in Val Della Torre e parrocchia S.Secondo Martire in Givoletto. 10040 VAL DELLA TORRE, v.Chiaberge n.40, tel. 968 09 18
- pag. 19 parrocchia Madonna degli Angeli: sostituire Cottini Gino p.Alberico, O.F.M. con Morino Lorenzo p. Claudio, O.F.M., Pr. (1988)
- pag. 36 parrocchia S.Bernardino da Siena: aggiungere Negro Felice p.Onorato, O.F.M., V.p. (1988)
- pag.210 togliere Cottini Gino p.Alberico, O.F.M., per termine di ufficio
- pag.214 aggiungere Morino Lorenzo p.Claudio, O.F.M., n.Torino 9.11.1928; ord. 5.7.1953; parroco di Madonna degli Angeli, 10123 TORINO, v.Carlo Alberto n.39, tel. 53 52 31
aggiungere Negro Felice p.Onorato, O.F.M., n.Priocca (CN) 7.11.1917; ord. 19.7.1942; vicario parrocchiale in S.Bernardino da Siena, 10141 TORINO, v.San Bernardino n.13, tel. 37 21 70

pag.245 aggiungere nell'elenco delle ordinazioni:

-presbiteri diocesani

1988 Borla don Ugo - Bortone don Antonio - Cattaneo don Domenico - Fassino don Fabrizio - Padrevita don Franco - Patrito don Bernardo - Pavesio don Claudio - Prastaro don Marco - Resegotti don Paolo - Rivella don Mauro - Toniolo don Alessio

-diaconi permanenti

1988 Bay Angelo - Biancotti Giuseppe - Castrovilli Luigi - Ferrero Sergio - Gallo Giovanni - Giarlotto Lodovico - Maffè Rocco Franco - Puozzo Mario - Razzetti Luigi

pag.247 aggiungere nell'elenco dei decessi:

-presbiteri diocesani

1988 Ajassa don Giuseppe - Alberto teol. Antonio - Antoniotti don Francesco - Avataneo don Matteo - Barbero don Secondo - Burzio can. mons. Bartolomeo - Maina don Lorenzo - Zago don Francesco

-diaconi permanenti

1988 Luppi Luigi

pag.250 z.29 Carmagnola sostituire Avataneo don Gian Carlo con **Borio don Antonio (1988)**

z.26 Giaveno sostituire Novero don Franco Carlo con **Pairetto don Francesco (1988)**

